

広報



あに

1986

5月

No. 285

編集・発行 秋田県阿仁町役場総務課



輝かせ、君の雄姿を

阿仁二中の今年の体育祭テーマは「輝かせ、君の雄姿を」。
十八日は、前日までの雨もピタリと止んで、生徒らはグラウンドで
伸び伸びと躍動。全力で競技に挑む姿に、惜みない拍手が沸きます。
タンピングのピラミッド（写真）で見せた技とチームワークに、
一人ひとりの生徒の雄姿が、輝いていました。

あ に

陸田内
内陸
秋田縦貫

ふるってアイデアを！
路線名、社章を募集

六十四年春の全線開業を目ざして、未開通部分(比立内―松葉間)の工事が急ピッチで進められてい

る鷹角線は、本年十一月一日から、第三セクター方式の秋田内陸縦貫

鉄道によって、阿仁合線、角館線の先行開業が決まっています。

これに伴って、郷土の鉄道として愛されるように、路線名、社章、車両デザインを、広く県民から募集することになりました。

車両デザインについては、塗装期間の関係から募集を急ぐため、五月二十六日で締め切れ、多数の作品が寄せられています。

路線名は、生まれ変わる鉄道に適した名称を募集、「秋田内陸縦貫鉄道〇〇北線」(阿仁合線)、「秋田内陸縦貫鉄道〇〇南線」(角館線)となり、全線開業時には北線、南線が削除されます。

社章は、秋田内陸縦貫鉄道を象徴する社章(マーク)とし、黒一色、五センチ程度の大きさに描いて応募するようにしています。

なお、ヘッドマーク、愛称については、全線開業時にあわせて募集することとしています。

県内居住者及び、秋田県出身者は誰でも応募できますので、ふるってアイデアをお寄せ下さい。

応募方法は、路線名、社章ともハガキを使用(ハガキ一枚に一作

品とし、連記は無効。氏名、住所、年齢、性別、勤務先又は学校名、電話番号を明記して下さい。締切りは、路線名、社章とも六十二年六月二十日(当日消印有効)。応募先は、阿仁町役場総務課へ。発表は、車両デザインについては六月上旬、路線名、社章については六月下旬に入選者に通知する

長畑―比立内間
地元説明会を開催

用地関係者へ協力要請

鷹角線の未開通部分工事は、戸島内トンネル工事を中心に順調に進められていますが、未着工区間



鷹角線ルートの説明会(農村環境改善センターで)

とともに、沿線八カ町村の広報で発表します。採用又は優秀作品には賞状、副賞を呈呈します。

詳しい内容については、阿仁町役場総務課(八二二二―一番)へお問い合わせ下さい。

※参考までに、昨年十月に開業した由利高原鉄道は「鳥海山麓線」(旧矢島線)、全国初の第三セクター方式、岩手県の三陸鉄道は「北リアス線」(旧宮古線・久慈線)

「南リアス線」(旧盛線)となっています。

(長畑―比立内間)の建設計画地元説明会が十五日、幸屋渡の農村環境改善センターで開かれました。会議には、計画路線の用地関係者と、秋田内陸縦貫鉄道の伊多波美智夫専務、近藤阿仁町長、日本鉄道建設公団盛岡支社の山口泰男工事部長等が出席しました。この説明会は、用地未買収区間の地権者等関係者に対して、鷹角線のこれまでの歩みを報告しながら、未着工区間の建設計画ルート等の概要を説明して、ご協力を頂くために開かれたものです。この説明会をうけて、鉄道建設公団では用地の測量に入り、地権者等を明らかにしながら、用地買収、工事着手を進める予定になっ

民間寄附金の
中間報告

秋田内陸縦貫鉄道運営助成基金阿仁町協力会(会長・阿仁町長近藤竹雄)が、町民の皆様のご協力のもとに、ご寄附をお願いしていましたが、五月十五日現在の寄附累計額が次の通りとなりましたので、その中間報告をさせて頂きま

す。なお、ご承知の通りこの基金への寄附の取り組みは、二ヶ年となっており、引き続きご協力賜ることになりますので、よろしくお願い申し上げます。

- また、今年十一月一日より、第三セクターである秋田内陸縦貫鉄道株式会社による先行開業が予定されており、この夏には、当町に会社事務所が移される等、種々の行事が催されることとなりますので、町民皆様の尚一層の、ご支援ご協力をお願いする次第です。
- 一、一般町民 一、六八四〇千円
- 二、各種団体 六〇〇千円
- 三、町内企業 四四〇千円
- 四、商店 七三四千円
- 五、個人協力者 四七〇千円
- 累計額 三、三八八千円



日記
4月16日
～5月15日

- 16日 国民年金委員研修会
- 18日 郡町村会協議会(鷹巣町)
- 秋田県土地改良政治連盟 通常総代会(秋田市)
- 19日 合川高校長歓迎会
- 21日 秋北バス陳情(大館市)
- 22日 鷹角線沿線町村長会議(秋田市)
- 23日 24日 陳情用務で上京
- 25日 阿仁町商工会通常総会
- 28日 全県社会福祉協議会会長会議(秋田市)
- 30日 老人クラブ連合会役員会
- 1日 メーデー阿仁地区集会
- 3日 桜田淳子来庁
- 〃 岡田シャツ(有秋田工場開業十周年記念式典)
- 〃 畑町東裏部落総会
- 5日 老人クラブ山水会総会
- 6日 森吉町外四カ町村病院管理者・副管理者会議(森吉町)
- 〃 厚生年金東北友の会北秋田支部研修会
- 9日 町議会協議会
- 10日 (株)ADKソフト開発研究所落成式(河辺町)
- 11日 町内小学校運動会
- 12日～15日 鷹角線、森吉山スキー場用務で上京
- 15日 鷹角線建設計画説明会

りを 生徒たちが杉三百本

町と営林署が合同で



阿仁町 植樹祭

緑の財産づくり

豊かな緑で町の財産づくりを—
阿仁町と阿仁営林署合同の、第一回阿仁町植樹祭が十四日、比立内の鏝内沢国有林檜山地内で行われました。

これまで、町と阿仁営林署が、毎年独自に植樹祭を行っていましたが、今年から合同で行おうということになったもので、町議会や部落会長会、各機関団体等からの参加者に、阿仁一中の一年生四十二名と、阿仁二中の二年生二十五名も加わって、盛大な植樹祭となりました。

この四月に新赴任された、阿仁営林署の新田署長は、「都会の人達にもっと木のありがたさを知りましょう。」と、植樹に汗を流す中学生たち。

山菜採りは無理をしないで

遭難・クマに注意

いよいよ山菜採りのシーズンです。毎年、山菜、キノコ採りで遭難する人が後を断たず、死亡者、行方不明者やケガ人が出ています。当町でも、昨年十月に鳥坂沢の奥地へキノコ採りに入った鷹巣町の男性が遭難にあり、死亡するという事故が発生しています。

事故のない楽しい山菜採りをするため、次のことをよく守り、無理をしないようにしましょう。
○ 出発前に天気予報をよく確か

- 薄着をせず、着替え用の下着や雨具、マッチ等のほか、食糧などを多めに持つこと。
- 地理のわからない山には入らないこと。また、自分の体力に合った山を選び、危険を感じたらすぐ引き返すこと。
- 目的の山やコース、帰宅予定時間などを必ず家族などに知らせておくこと。
- グループで行ったときは、集合時間、場所をよく打ち合わせ、

- 必ず守ること。
- 天候が悪くなりそうなときは、早目に切り上げること。
- 道に迷ったときは、無理に歩き回らず、火を燃やすなどして救助を待つこと。
- 熊と出合わないよう、ラジオをつけるか声を出して歩くこと。
- 万一、熊と出合ったときは、持っている食べ物を捨てながら逃げること。
- 万一、遭難した際、ヘリコプターの音が聞こえたときは、煙を出したり、色のついた布などを広げ、上空から位置がわかるようにすること。

ってもらい必要がある。今日の植樹は次代の人達のためのもの、森林の持つ機能を理解しながら、大切に育てて行きましょう」とあいさつしました。

生徒達は、慣れない手つきながらも、大きく育てと願いを込めて植樹。爽やかな空気の山あいに歓声飛び交う内に、杉の苗木三百本を植え付けました。

緑の資源を火災から守れ

林野火災警防協議会

植樹祭に引き続き、山の緑を火災から守ろうと、林野火災警防協議会が、幸屋渡の農村環境改善センターで開かれました。

火災は二十六件あり、三十三・二ヘクタール、金額にして二百百万円が灰となっています。

これは、町、消防団、古河林業(株)、阿仁森吉森林組合、森吉警察署、阿仁営林署、広域消防阿仁分署の七団体が主催して毎年開かれているもので、五月一日から六月十日までの「阿仁町山火事予防運動」の実施要領を中心に、協議されました。

秋田営林局管内の六十年度林野火災は、今年もまた各地で火災が異常に多く発生しています。これからの火災の原因は、子供の手遊び、タバコ、たき火の不始末等によるものが多いので、次のことに注意して火災予防につとめて下さい。



子供の火遊びに注意

- 一、子供だけでたき火をさせない。
- 一、マッチ、ライター等は、子供の手が届く所に置かない。
- 一、子供には、できるだけ留守番をさせない。
- 一、子供の火遊びは親の不注意から。火遊びをさせないこと。



柴田保健婦さん

町に新しい 保健婦さん

よろしくお願
い
しまし
ます

「引っ越しリレー」で、真剣な表情で走る阿仁合小の皆さん



「母の日」の十一日は、町内四つの小学校で春季大運動会でした。父兄や地域の人たちも多数かけつけて、楽しい一日となりました。

この日は、朝から小雨がパラつくという、あいにくの天候となりましたが、どの小学校も、雨なんかに負けるものかと、決行。

初めて広いグラウンドを駆け回る一年生も、小学校最後の運動会となる六年生も、真剣な表情で競技に挑み、会場から大きな声援が飛んでいました。

各小学校から、楽しいスナックをお寄せ頂きましたので、ご紹介いたします。

町の保健婦さんがもう一名増えて、二名体制となりました。新しい保健婦さんは、柴田洋子さん(二十三歳)で、この春県立衛生看護学院保健科を卒業し、五月一日付けで町の保健婦として採用されたばかりの、フレッシュさんです。

柴田さんの出身は森吉町米内沢で、森吉中から秋田経済大学付属高校、秋田大学医学部附属看護学校、県立衛生看護学院と進み、保健婦をめざしてきました。

阿仁町の感想を聞いたら、「広い町だなあと考えたのが第一印象です。町の皆さんは、純真で温かい人が多く、安心しました」とニッ

コリ。

すでに、健康相談や乳幼児検診などで忙しい毎日ですが、町民の健康状態と、今後の抱負については、「自分の健康管理が良くできている人が多いと思いました。老人が増えてきますが、健康で、生きがいを持って生活が出来るように、お手伝いしていきたいと思えます」と話してくれました。

趣味は、音楽鑑賞と読書。それにスケート、テニスも楽しむ、健康的で、明るい近代女性です。

長身の肩に大きなバックを提げて、先輩の庄司保健婦さんといっしょに、今日もまた、町へ出かけます。

大声援受け、元気に運動会



マスゲーム「勝利の父」で息の合った演技の根子小の皆さん



桜吹雪の舞う下で元気な応援合戦を繰り広げる太阿仁小の皆さん



幼児種目など、一部を体育館で行った中村小の楽しい様子

優等は「第五はるさくら」

(根子 佐藤英治さん)

仔牛品評会と家畜市場

第四十四回の阿仁東部仔牛品評会が四月二十二日、水無の阿仁家畜市場で行われ、農家自慢の仔牛多数が出品されました。

審査の結果、発育状態、資質が共に良好な、根子の佐藤英治さん所有の「第五はるさくら」が優等賞に輝き、秋田県知事賞、阿仁町長賞などが贈られました。

品評会に引き続き行われた、春季家畜市場には四十頭が上場されました。今年の仔牛価格は、全国的にも高値で推移しており、この日の市場も、平均価格二十六万二千九百一十一円、平均キロ単価で昨

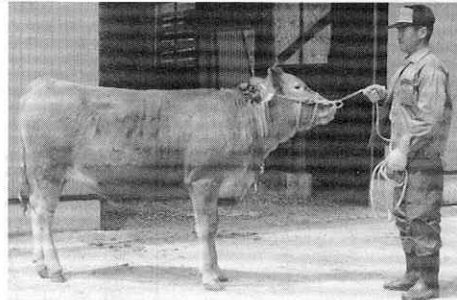

優等賞の「第五はるさくら」、号

で取引されました。農家は、安定収益の兆しが見え

献花し、戦没者しのぶ

追悼式

今年の戦没者追悼式は十六日、町民体育館に遺族など約二百十名が出席して行われました。

出席者は、次々と祭壇に献花しながら、祖国の繁栄を願う犠牲となられた諸英霊に、哀悼の意を表していました。

また、追悼式に先だって、遺族会による慰霊祭が銀山の山神社にある忠魂碑前で行われ、読経流れる中を遺族らが次々と焼香をし、戦没者への想いと、平和の誓いを新たにしていました。



次々に献花する遺族の皆さん

国民年金 だより

保険料の申請免除は よく考えてから

てきたと、明るい表情でセリに臨んでいました。
※仔牛品評会の成績は次のとおりです。
◎優等賞 第五はるさくら(根子 佐藤英治)
◎一等賞一席うめこ(水無 大

井貞雄) 同二席栄(荒瀬 加賀谷豊)
◎二等賞一席ふくえ(水無 庄 司正美) 同二席第二ふくこ (荒瀬 加賀谷豊) 同三席 松丸(比立内 松橋毅一)

- 1、申請免除とは
- ・本人に所得がないとき
- ・生活保護法による医療、教育、住民扶助等をうけるとき
- ・地方税法に定める障害者または寡婦であつて、年間の所得が百万円以下であるとき

(家の新築、子供の結婚、車の購入などの一時的な出費を理由にした免除は認められません) この様な場合は印鑑を持って役場へおい出下さい。

- 2、申請免除した場合の受ける年金は、その免除が承認された期間については、将来受ける年金額は三分の一に減ります。
- 3、申請免除した方が納付するときは少しでも多くの年金が受けられるように、免除を受けた期間について十年前までさかのぼって保険料を納めることができ

る、追納という方法があります。ただし、その当時の保険料額に割増し額を加えた額で納めることとなります。
※年金は、保険料を納めてこそ年金額に反映し、老後の生活を支えてくれるものです。
安易な気持ちで申請免除をすることは決して得策ではありません。年金を請求に役場へ来る時は次のものをお持ち下さい

- ・印鑑
- ・年金手帳(本人の)
- ・配偶者の年金手帳又は、受けている年金の証書
- ・銀行又は農協から支払いを受けたい時は本人の通帳
- 郵便局の場合は通帳はいりません。

ひょうたんなます

「あの人はどうも、ひょうたんなますのところがあつて……」というときの「ひょうたんなます」は「瓢箪で鯨を押さえる」ということわざを名詞化した表現です。なめらかに丸くくびれた瓢箪で、又ル又ルした鯨をつかまえるのはむずかしいところから、ぬらりくらしりと要領を得ないさまのたとえとして使われます。

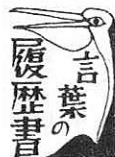

江戸時代に近江(滋賀県)で売りに出された戯画「天津絵」の代表的画題の一つに、半裸の男が鯨を押さえるようになっている図柄がありました。

その画題から生まれた踊りの「瓢箪鯨」は、文政十一年(一八一八)に初演された長唄・常磐津掛け合いの歌舞伎舞踊。その詞章には「瓢箪ぼっくりこ、ぼっくりおさえて、ぬらりと抜ける……」とか「瓢箪鯨の根くらべ、おかし珍し阿呆らし……」といったくだりがあります。

「瓢箪で鯨を押さえる」ということわざや大津絵の画題を知らない、見ていてもさっぱり要領を得ない踊りといえるでしょう。

作業停電 のお知らせ

東北電力から

- 五月三十日(金)
- 午前八時三十分～午後一時まで
- 葦草から打当まで(旧大阿仁)

映画「イタズ」の 桜田淳子さん

ひよっこり町へ



▶チャームアップ中に、女らしさも増した桜田淳子さん(町長室で)

秋田市出身の女優、桜田淳子さんが三日、ひよっこり町を訪れ、町長にあいさつしたあと、伝承館やふる里センターなどを見学しました。

桜田さんは、映画「イタズ」撮影のため秋田県入りしていましたが、映画の舞台となる阿仁町を見ておこうと、東映の矢部チーフプロデューサーといっしょに来町したものです。

伝承館や、映画の中で小学校となる旧伏影小学校では、丁度いいわせた町民が、時ならぬスターとの出会いに大喜びしていました。また、この日は比立内の岡田シ

ヤッ有限会社秋田工場の開業十周年記念式典に町長が出席のため、会場の環境改善センターに桜田さんを案内。会場の出席者は、突然のスター訪問に大感激していました。

このあと、打当の鈴木松治さん宅に奥さんの千鶴子さんを訪ね、マタギの生活の様子や風習などを熱心に聞き、役づくりの勉強をして、阿仁町を後にしました。



阿仁の花しょうぶ祭り

期間 7月上旬～中旬

◎しょうぶおばこ募集

募集人員＝約5名
(18才以上の若い独身女性)
日額 4,000円

◎しょうぶ園出店募集

条件は前年同様、出店希望者を募集します。

※お申し込みは6月17日まで

詳しいお問い合せは
役場商工観光課へ (電話 82-2117)

昭和61年6月1日から

2人目の子どもにも支給されます

児童手当

家庭と子どもの

しあわせのために

— 児童手当制度のあらまし —

(昭和61年6月1日から昭和62年3月31日まで)

児童手当の受給資格と支給額

●受給資格者

昭和59年6月2日以後に生まれた児童を含む18歳未満の児童を2人以上養育していること、又は義務教育終了前の児童を含む18歳未満の児童を3人以上養育していること。

なお、児童については、自分の子どもである必要はありません。その子を養育していれば受給要件を満たすこととなります。

前年の収入が一定の額以上の方は児童手当は受けられません。

●支給額

児童手当の額は、2人目の2歳未満(昭和61年6月1日現在)の子どもについては、月額2千5百円、3人目以降の義務教育終了前の子どもについては、月額5千円が支給されます。

— 新しい児童手当制度について —

新制度は、18歳未満の児童を2人以上養育している人(そのうち1人以上が義務教育終了前の児童)に児童手当が支給されます。

なお、新制度は昭和61年6月から実施しますが、段階的に支給対象が変わり、昭和63年4月から制度が完成されます。

新制度の実施の方法

◎1年目(昭和61年6月1日から昭和62年3月31日までの間)

●第2子分は、昭和61年6月1日現在で満2歳未満

●第3子以降分は、義務教育終了前

◎2年目(昭和62年4月1日から昭和63年3月31日までの間)

●第2子分は、昭和62年4月1日現在で満4歳未満

●第3子以降分は、昭和62年4月1日現在で満9歳未満

◎昭和63年4月1日からは、第2子以降義務教育終了前の児童が対象になります。

児童手当とは

児童手当は、国、都道府県、市(区)町村と事業主が費用を持ちあわせ、児童を養育する人に児童手当を支給することによって、家庭生活の安定と次代を担う児童の健全育成・資質の向上を図ることを目的としています。

特例給付とは

特例給付は、児童手当の役割を補完するものとして被用者と公務員・日本国有鉄道の職員のうち、一定要件に該当する方に事業主の負担により支給されるものです。

児童手当と特例給付の支給その他この制度についておわかりにならないことや、届書の書き方などについての詳しいことは、役場福祉保健課にお問い合わせください。

犬の登録と予防接種

狂犬病予防法に基づく、犬の登録と、狂犬病予防接種を つぎにより行います。登録予防接種は飼主の義務ですから、必ずうけられるよう、お願いします。

◎料金 登録料 2,100円
予防接種料 2,600円

昭和61年度 犯犬病予防注射及び 登録実施日程表

	実施場所	実施時間
6月10日 (火)	(打当) 農業者健康管理センター	午前 10:00 ~ 10:30
	(打当内) 泉健太郎宅前	〃 10:45 ~ 11:00
	中村小学校前	〃 11:05 ~ 11:25
	榎木沢集会所前	〃 11:30 ~ 11:40
	(戸島内) 柴田商店前	〃 11:45 ~ 12:10
	小倉児童館前	午後 1:00 ~ 1:15
	(長畑) 上杉政吉宅前	〃 1:20 ~ 1:40
	(新町) 松橋金蔵宅前	〃 1:45 ~ 2:15
	比立内郵便局前	〃 2:20 ~ 2:40
	阿仁電機工場前	〃 2:45 ~ 3:00
6月11日 (水)	環境改善センター前	〃 3:10 ~ 3:40
	幸屋渡児童館前	午前 10:00 ~ 10:20
	幸屋児童館前	〃 10:25 ~ 10:45
	岩ノ目沢バス停前	〃 10:50 ~ 11:05
	(鳥坂) 菊地商店前	〃 11:10 ~ 11:25
	(笑内) 渡部商店前	〃 11:30 ~ 11:45
	根子児童館前	〃 11:50 ~ 12:30
	(伏影) 伊東豊宅前	午後 1:30 ~ 1:40
	(萱草) 越前谷商店前	〃 1:45 ~ 2:22
	公民館荒瀬分館	〃 2:25 ~ 3:00
6月12日 (木)	(荒瀬川) 高橋長作宅前	午前 10:00 ~ 10:15
	(向岱) 山口電気設備前	〃 10:25 ~ 10:35
	(畑町) 山田賢三宅前	〃 10:40 ~ 11:00
	(畑町、東裏) 東裏児童館前	〃 11:05 ~ 11:35
	(上新町) 片岡工務店前	〃 11:40 ~ 12:00
	山村開発センター前	午後 1:00 ~ 1:30
	阿仁町立公民館前	〃 1:40 ~ 2:20
	(向林) 福田雄一宅前	午前 10:00 ~ 10:10
	公民館三枚分館前	〃 10:15 ~ 10:25
	(土倉) 戸嶋敬三郎宅前	〃 10:30 ~ 10:40
6月13日 (金)	小様児童館前	〃 10:45 ~ 11:00
	小瀨児童館前	〃 11:05 ~ 11:15
	公民館吉田分館前	〃 11:20 ~ 11:50
	湯口内部落集会所前	午後 1:00 ~ 1:30
	(新町) 原田敬二宅前	〃 1:40 ~ 2:00
	山村開発センター前	〃 2:10 ~ 2:40

虫歯のない子 (一歳六ヶ月児)

三歳児は全員に虫歯

去る五月十五日の歯科健康診査

で、三歳児は十三人全員にむし歯がありました。一人当りの平均は五・八本です。

一歳六ヶ月児は十二人中二人にむし歯がありました。

口の中全体にみられる重症のむし歯が多いです。おやつの種類に気をつけて下さい。ガム、チョコレート、ビスケット類、あめ等歯につくものは奥歯のむし歯、ヤクルト、乳酸飲料、ジュース類は前歯のむし歯になりやすいです。

一才六ヶ月児でむし歯のなかつ

た子供さん

根子田口 禎明くん

下新町 田村 佳奈子さん

横町 庄司 優子さん

下新町 庄司 知世さん

畑町 山田 久美さん

下新町 佐藤 有圭理さん

小瀨 大野 有太郎くん

吉田 梅邑 真美さん

畑町 中嶋 俊輔くん

幸屋渡 松橋 舞子さん

善意

◎社福協に香典返し

○吉田の梅村松太郎さん(亡母・ナカ)から一万円。
○荒瀬の羽場養造さん(亡母・ハルエ)から一万円。

○畑町の山田富雄さん(亡母・テル)から二万円。

◎老人ホームに慰問

○阿仁町商工会婦人部長松橋キン子さん他二名が、入所者へ土石

験四十八個を持参して慰問。

○畑町東裏の松橋静子さんが、入所者の散髪奉仕をして慰問。

○阿仁町母子福祉会長西根リヨさん他五人が、金五千円を寄贈して慰問。

○下新町の村岡国治さんが、秋田杉手彫花びん等六点と、阿仁鉦山鉦石、光硫化鉦等四点を寄贈して慰問。

◎広報送付の謝礼

千葉県船橋市の野窪ミツエさん(上新町出身)から、広報送付の謝礼として三千円。

国道一〇五号線 七日市地内

夜間全面通行止

のお知らせ

国道一〇五号線の夜間全面通行止めが、次のとおり実施されますのでお知らせします。

○場所 国道一〇五号 北秋田郡鷹巣町七日市地内、小猿部橋

○工事名 国道橋梁補修工事

○工事内容 橋梁補修工事に伴う増設桁架設及び床版全面打換工事

○交通規制の種類及期間 片側通行止 昭和六一年六月一日～十月三十一日

・夜間全面通行止 (いずれも次の期間の午後九時～午前六時まで)

一回目 昭和61年6月24日

二回目 昭和61年7月14日

三回目 昭和61年8月21日

〃 7月17日

〃 8月25日

※詳しくは、北秋田土木事務所(六二一三二一代)へどうぞ。

私たちの手できれいな町を

早朝道路清掃

○六月一日(日)

○午前六時～七時

住民票の交付方法

が変わります

〔戸籍係から〕

今まで、誰でも気軽にとれた住民票および戸籍の附票などの交付申請が、六月一日から変わります。

※詳しくは役場、支所の窓口で。

① 本人及び家族以外の者が請求する場合は、請求事由を明らかにしなければなりません。

一、代理人が委任状等を持参した場合はその限りではありませんが、この場合、請求者との関係を申請書に明記しなければなりません。

一、住民票の閲覧の場合も同様です。

お知らせのページ

短期人間ドック 希望者募集

脳卒中や心臓病等の循環器疾患による死亡は多く、これらの疾患を早期に発見し、適切な治療や予防対策を講ずる必要があります。

このため、四十歳から六十四歳までの阿仁町国民健康保険被保険者を対象に、短期人間ドックを実施

住宅金融公庫

融資のご案内

住宅金融公庫では、個人住宅建設資金と建売住宅購入資金の申込受付けを行っています。

受付け窓口は公庫業務を取り扱う金融機関ですが、申込方法など詳しいことは、最寄りの公庫業務を取り扱う金融機関、又は住宅金融公庫仙台支店(〇三二二一七九三二一)へお問い合わせ下さい。

東北電力

文化講演会

◎六月十一日(水)

午後六時三十分

◎森吉町コミュニティセンター

東北地方道路

写真コンテスト

テーマ……東北の道路(建設と保全、景観と調和、生活と道路、交通と安全等)

サイズ……カラープリント、カビネ以上四ツ切まで

期間……応募締切六十二年七月三十一日(必着)

賞……推薦一点賞状、賞金五万円、盾、賞品

実施します。

検査項目、経費、実施時期や日程等を検討のうえ、希望者は役場福祉保健課国保係まで申し込み下さい。

具体的な日程については、申し込みを受理してから医療機関と連絡をとりながら、ご相談します。

申し込み人数が多い場合は、次に繰り延べされる場合もありますので、ご了承をお願いします。

一、日程 二泊三日

二、経費 本人負担二万二千元

◎主な検査項目

一般所見 問診、理学的検査

臨床検査 血液・肝機能・糖負荷・尿酸・腎機能・尿検査・便

検査・心電図・胸部・消化器レントゲン・眼底検査・婦人ガン

検査。

◎講師

◎米長邦雄(棋士)

「成功は汗の量で決まる」

◎生沼スミエ(元全日本女子バレーボールチーム監督)

「バレーボールと私」

※整理券は、役場窓口でお求め下さい。(入場無料)

作品の送り先：〒980 仙台市木町通一丁目六一三四(社)東北建設協会

「東北地方道路写真コンテスト」係

特選三点 賞状、賞金三万円、盾、賞品

その他

その他

※詳しくは、役場建設課へどうぞ

阿仁町陸上記録会



とき 昭和61年6月1日(日)
ところ 阿仁町民運動場

共催 阿仁町教育委員会

阿仁町校長会

阿仁町陸上競技連盟

後援 阿仁町体育協会
青少年育成阿仁町民会議

犯罪被害の届出は早く



—阿仁派出所から—

◎犯罪の被害にあったら、すぐ一〇番へ

最近交通が便利になり、犯罪者自身がマイカーを運転し、あるいは車ごと盗んで逃走するケースが多くなっています。

このため、犯罪が発生した場合に、早いほど犯人検挙や被害回復が容易になります。

もし、被害にあったら一刻も早く一〇番へ届けて下さい。

◎犯罪現場は、そのままに

犯罪現場には、犯人の指紋、足あと、犯罪に使った物、犯行のクセなど、犯人をさがす手がかりとなるものが多く残っています。

犯人を早く捕えるために、犯罪現場はそのままにして、すぐ届けして下さい。

～保健婦だより～

柿茶を飲みませんか?!

柿の葉には、果物よりはるかに多くのビタミンCが含まれています。果物のとりすぎは糖分をとりすぎ良くありません。柿茶は血管を強くする飲み物です。歯をみがくと出血したりりんごをかじると血が出る、また打ちつけた覚えもないのに青黄色く皮下出血している人はビタミンC欠乏症です。

また、妊婦さんには流産や早産の予防になり、出産に際して出血が非常に少なくなります。ぜひ、ためしてみましよう。

▶柿茶の作り方

1. 柿の葉を採る。渋柿でも甘柿でもOK!
採る時期…6月～10月(7月中旬～8月までが最高)
採る時間…晴れた日の午前11時から午後1時までが最もよい。
2. 葉を陰干しする。晴天で2日、曇天で3日。
3. その葉を10枚くらいずつ重ね横に切る。幅約3mm。
4. 蒸し器を湯気で温め柿の葉を厚さ3cmくらい軽く入れ、ふたをして1分30秒蒸す。その後、ふたをとってうちわで手早く30秒間よくあおぎ、ふたをして1分30秒蒸す。
5. 蒸し器をおろし、柿の葉を手早く新聞紙にひろげ、日陰で乾燥します。
6. 乾燥した柿茶は缶に密閉し保存すれば1年はもちます。

▶柿茶の飲み方

- 急須(金属性はダメ)にひとつまみの柿茶を入れ、熱湯をそそぎ10～15分してから飲む。2度目、3度目にビタミンCが濃厚にできます。青越しでもよい。煮沸しないこと。
- ポットを使う場合はポットひとつの熱湯に4～8g程度の柿茶を入れて10～15分おいてから飲みます。
- 他のお茶を飲む場合は1時間以上時間をあけること。

ちよつとお耳を

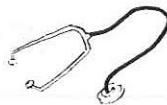

快便—繊維質野菜を多く

中国では大便のことを出恭(チユイコン)といいます。切れず、流れずながって、一度にでることを快便ともいいます。こうするためには、適当な繊維の含まれている野菜を多くとることです。安易な加工、半加工食品に頼りすぎますと、便の量が少なくなりま。おまけに年をとると腸の働きが鈍くなりますから、よけい便秘することになります。思いきつて屁をたれ、思いきつて快便を出すように、ふだんから食事に気を配りましよう。

(Dr・黒川)

◎健康相談日

- 6月6日(金)
 - 山村開発センター
 - 9時30分～12時30分
 - 阿仁町公民館
 - 13時30分～15時
 - 6月16日(月)
 - 役場支所
 - 9時30分～12時30分
 - 萱草児童館
 - 13時30分～14時30分
 - 6月30日(月)
 - 農業者健康管理センター
 - 10時～12時30分
 - 根子児童館
 - 13時30分～14時30分
- ※血压手帳をご持参下さい。

◎母子手帳交付日

- 山村開発センターにて
 - 対象児(六〇年二月～三月生)
 - 六〇年八月～九月生
 - 役場本庁
 - 6月4日(水)
 - 8時30分～17時
 - 役場支所
 - 6月5日(木)
 - 9時30分～12時30分
- ※妊娠証明書はいりません

◎乳児健康診査

- 6月17日(火)
- 受付12時～12時30分

慶弔だより

4月

◎こんには、赤ちゃん

松橋 誠まこと (一悦・長男) 幸屋渡

佐藤 朗あきら子 (晶彦・二女) 湯口内

山田 桂子 (廣則・三女) 吉田

♡結婚おめでとう

松橋 武吉 比立内 鈴木 智雄 中村

成田 照子 香川県 近藤 孝子 山本町

松橋 孝志 幸屋渡 高橋 安弘 荒瀬川 榎畑

鈴木 俊子 比立内 米田 明美 茨城県

鈴木 章子 打当 櫻田 正一 荒瀬

松橋 文子 幸屋渡 梁田 央子 宮城県

■おくやみ申し上げます

羽場ハルエ(82) 荒瀬 山田 テル(60) 畑町
 梅村 ナカ(82) 吉田



計量記念日(6月7日)

生涯教育 学習カレンダー

6月 !! 学んで増やそう、知識と友を !!

1	日	阿仁町陸上記録会(町民グラウンド) 13:00~15:00 ゲートボール練習日(町営ゲートボール場) 13:00~15:00	・教育委員会 ・自主グループ	17	火	家庭教育電話相談日(82-2066へ) 18:00~20:00	・教育委員会
2	月	コーラスグループ練習日(阿仁一中) 19:30~ 阿仁ダンス学習会(本館) 19:00~	・自主グループ ・自主グループ	18	水	宿泊移動教室(町内の5年生全員)	・大館少年自然の家
3	火	家庭教育電話相談日(82-2066へ) 18:00~20:00 町内中学校安全の日	・教育委員会 ・各小中学校	19	木		
4	水			20	金	弓道教室(町民体育館) 19:00~ 婦人検診(笑内・中嶋礼治宅) 12:30~13:30 〃(健康管理センター) 13:00~13:30	・教育委員会
5	木	世界環境デー		21	土	剣道スポーツ少年団(町民体育館) 18:00~ テレビ家庭教育番組「親の目、子の目」 ~少女の性~(10代の性を考える) 秋田放送 10:00~10:30 夏至 婦人検診(環境改善センター) 12:00~13:30	・教育委員会
6	金	弓道教室(町民体育館) 19:00~ ふるさと教室(祖父母学級)	・教育委員会 ・中村小学校	22	日	ゲートボール練習日(町営ゲートボール場) 13:00~15:00	・自主グループ
7	土	テレビ家庭教育番組「親の目、子の目」~お母さん聞いて~ (子どもの不満) 秋田放送 10:00~10:30 剣道スポーツ少年団(体育館) 18:00~	・秋田放送 ・教育委員会	23	月	コーラスグループ練習日(阿仁一中) 19:30~ 阿仁ダンス学習会(本館) 19:00~	・自主グループ ・自主グループ
8	日	全校根烈岳登山 ゲートボール練習日(町営ゲートボール場) 13:00~15:00	・根子小学校 ・自主グループ	24	火	家庭教育電話相談日(82-2066) 18:00~20:00	・教育委員会
9	月	コーラスグループ練習日(阿仁一中) 19:30~ 阿仁ダンス学習会(本館) 19:00~	・自主グループ ・自主グループ	25	水	婦人検診(吉田分館) 12:30~13:30 〃(荒瀬分館) 13:00~13:30	
10	火	家庭教育電話相談日(82-2066) 18:00~20:00 校内マラソン大会	・教育委員会 ・第二中学校	26	木	婦人検診(阿仁町公民館) 12:30~13:30	
11	水	入梅		27	金	弓道教室(町民体育館) 19:00~ 婦人検診(山村開発センター) 12:30~13:30	・教育委員会
12	木			28	土	テレビ家庭教育番組「親の目、子の目」~バイクはなぜダメなの~ 秋田放送 10:00~10:30 郡市中学校総合体育大会 ~大館市~ 30日まで	・秋田放送
13	金	弓道教室(町民体育館) 19:00~	・教育委員会	29	日	ゲートボール練習日(町営ゲートボール場) 10:00~15:00	
14	土	剣道スポーツ少年団(町民体育館) 18:00~ テレビ家庭教育番組「親の目、子の目」 ~言葉は、崩壊する!~ 言葉のみだれ 秋田放送 10:00~10:30	・教育委員会	30	月	コーラスグループ練習日(阿仁一中) 19:30~ 阿仁ダンス学習会(本館) 19:00~	・自主グループ ・自主グループ
15	日	家庭の日 伏影分館運動会(伏影分館グラウンド) ゲートボール練習日(町営ゲートボール場) 13:00~15:00 父親授業参観日	・伏影分館 ・自主グループ ・阿仁合小学校	~ おしらせ ~			
16	月	コーラスグループ練習日(阿仁一中) 19:30~ 阿仁ダンス学習会(本館) 19:00~	・自主グループ ・自主グループ	※5月号学習カレンダーの分館担当の紹介に大阿仁分館担当一石川文義を追加いたします。 ~企業内移動文庫のお知らせ~ 町民の生涯学習機会の拡充を図るため、公民館図書室を活用したサービス網の整備充実を図ることが必要です。 公民館では、移動図書室などで読書活動の推進を図ってまいりましたが、今年はその活動を強化し、より多くの町民の方々に活用を図ってまいります。 そこで、下記の企業に依頼し、企業内移動文庫を実施することになりました。 梅邑縫製(吉田) 大塚刷毛製造(幸屋渡) 株式会社新島(新町) 阿仁電機(比立内) ツーイング北宝(東裏) 株島倉(荒瀬) 黄羽後産業阿仁工場(大町) 岡田シャツ縫製工場(比立内) 冊数は50冊、3カ月ごとに配本(取り替え)いたします。 ※公民館では、他企業でも開設の希望があれば御相談にうかがいますのでお知らせ下さい。 TEL 82-2128へ ※読者の希望の図書はなかなかないと思いますが、御希望の図書がありましたら御相談下さい。			

・印は、行事主管課及び施設・学習団体の意味です。

学習についてのご相談、お問い合わせ 生涯教育ブルーの窓口

阿仁町公民館 82-2128 大阿仁分館 84-2040

町民体育館 82-2126

へお気軽にご連絡下さい。(通信教育、放送利用、諸学級、趣味の教室、スポーツ、文化等)

~町民文化講座から連絡~

当講座の開設については、7月号より掲載いたしますのでご了承下さい。