

「広報」



あに

1990

6月

編集・発行 秋田県阿仁町役場総務課

No. 335



龍神様に お祈り…

快晴にめぐまれた六月七日、阿仁合小学校の全校遠足が行なわれました。ここ萱草七面山には三、四年生の児童58名が訪れ思い思いの場所に陣をとり、川で遊んだりゲームをしたりと、一日を楽しく過ごしていました。

精神薄弱者更生施設

「阿仁かざはり苑竣工」

東京都の委託施設では県内4番目



精神薄弱者更生施設「阿仁かざはり苑」が6月5日竣工式を行いました。

同苑は社会福祉法人秋田県民生協会（今井篤理事長）が東京都の委託をうけ昨年9月から阿仁町吉田字上ミ上野五十五―九番地に建設していたものです。

当日は苑内にある機能訓練室で十時から神事を行い、引き続き十一時から竣工式を行いました。

今井篤理事長はじめ関係者、来賓のあいさつ、祝辞披露のあと入所者を代表して東京都出身の小沢美加さんが「東京ではみることの

出来ない、すばらしい自然のなかで先日生まれて初めて路を取りました。その路で缶詰をたくさん作りました。朝には小鳥の鳴く声を聞くことが出来ます。苑には体の弱い友達もいますが皆で助け合い生活していきます。お父さん、お母さんと離れていてもさみしくありません。これから私達仲間を力を合わせ元気に頑張っていきます」と力づよく入所の決意を表明して竣工式を終了しました。

その後会場を町民体育館に移し、祝賀会を行い竣工を祝いました。

事業概要		施設概要	
1. 建物の構造・面積		経営主体	社会福祉法人 秋田県民生協会
(1) 収容棟	鉄筋コンクリート造平屋建 2,224.62㎡	1. 所在地	秋田県北秋田郡阿仁町吉田字上ミ上野55-9
(2) 体育施設	鉄筋コンクリート造平屋建 335.50㎡	2. 敷地面積	9,267㎡
2. 附帯工事		3. 建物	(収容棟) 鉄筋コンクリート造平屋建 2,224.62㎡ (機能訓練棟) 鉄筋コンクリート造平屋建 335.50㎡
(1) 車庫	木造平屋建 80.00㎡	4. 収容定員	80名
(2) 作業場	木造平屋建 40.00㎡	5. 職員	施設長, 事務員, 指導員, 看護婦, 介助人, 栄養士, 調理員, ボイラー一技士, 嘱託医
(3) 駐車場盛土・舗装ほか	1,620.00㎡		
3. 事業費			
(1) 本体工事費	539,000千円		
(2) 附帯工事費	31,476千円		
(3) 初年度調弁費	25,786千円		
(4) 設計監理費	23,072千円		
(5) 事務費その他	4,817千円		
計	624,151千円		
4. 財源内訳			
(1) 東京都補助金	403,327千円		
(2) 阿仁町補助金	52,174千円		
(3) 東京都共同募金会配分金	3,650千円		
(4) 社会福祉医療事業団借入金	165,000千円		
計	624,151千円		
5. 本体工事工期			
着工	平成元年8月22日		
完成	平成2年3月20日		



第十二回花しょうぶ祭りが六月二十八日(木)から七月十五日(日)までの十八日間にわたって開催されます。今年もたくさんのイベントを企画しておりますが今年の特徴として根子番楽等、郷土芸能がイベントの中心となっています。期間中は阿仁合駅としょうぶ園を結ぶ直通バスが運行されます。

6/28(木)
7/15(日)

期間中の催物

直行便バス時間表

ミニバッテリーカー (子供用)		6月30日 ~ 7月15日
6月30日(土)	競演「合川太鼓」「阿仁マタギ太鼓」	午後1時~
7月1日(日)	民謡・歌謡ショー (大館民舞団)	午後0時30分~
7月3日(火)	民謡・歌謡ショー (愛謡会)	午後1時~
7月7日(土)	黒石八郎ショー	午後0時30分~
	ナイトプロムナード(阿仁バンド・ゲスト花江とじゅん)	午後7時~
7月8日(日)	たばこスピードくじ大会	午前10時~
	魚つかみどり大会	午前11時~
	根子番楽	午後0時30分~
	秋田民謡ショー (戸島豊若)	午後1時30分~
7月10日(火)	民謡・歌謡ショー (愛謡会)	午後1時~
7月14日(土)	カラオケ大会	午後1時~
	ナイトプロムナード(阿仁バンド)	午後7時~
7月15日(日)	荒瀬の唄と踊りっこ (荒瀬有志)	午後1時~

阿仁合駅~しょうぶ園

6月30日(土)~7月15日(日)
毎日運行 料金150円

阿仁合駅発(行き)

9:50
10:40
13:20
14:20

しょうぶ園発(帰り)

10:15
11:00
13:50
15:10

交通安全を願って

—熟年ライダー阿仁町入り—

愛用の 400cc オートバイに乗り交通事故撲滅を呼び掛け全国を行脚している名古屋市緑区有松駅裏31-4、西村互さん(65歳)が6月8日阿仁町役場を訪れました。



西村さんは出身地の北海道が交通死亡事故で毎年上位にランクされるのを心に痛め「全国一周交通死亡事故撲滅キャンペーン」を計画、昭和六十三年四月北海道札幌市を振り出しに青森県、香川県、徳島県、愛知県、岩手県、茨城県をまわり五月一七日秋田県に入っていたもので、阿仁町はスタートから七八九日目でした。ちなみに全国の各市町村すべてを訪問し終えるのは平成十年とのことでした。

西村さんは役場職員に「交通死亡事故を一件でも少なくしたい。ドライバー一人一人が自覚を持って安全運転に心がけてほしい」と訴え阿仁町を後にしました。

「アユの里づくり」に情報提供を

今年も町で大量の試験放流

阿仁川の上流に位置する阿仁町は、かつてイワナ、アユ、ヤマメの宝庫として多くの太公望で賑わったものです。

近年阿仁川の荒廃汚染に伴い、アユの生息範囲が狭化される中で、阿仁町内の河川は、数少ないアユの生息環境を維持している適地河川となっています。

町では昨年「アユの里づくり」を目指して、阿仁川漁協全体の放流事業のほかに、町が大量のアユの試験放流を行っており、今年もすでに四万匹を放流しています。

この事業は県の支援のもとに今後継続していく方針ですが、「アユの里阿仁」の定着のためにも愛好者各位のご協力をお願いします。また試験のデータに使用するためアユに関する情報を集めています。お手数でも下記に連絡下さるようお願いいたします。

阿仁町役場商工観光課
電話 82-2117

(阿仁町の釣り・網専用区域は次の通りとなっております)

◎ 釣り専用区域

吉田風張橋(大岱含む)
萱草橋まで

◎ 釣り・網共用区域

萱草橋から上流

農業 技術 テレホンサービス

鷹巣農業改良普及所では、農業(生活)技術情報のテレホンサービスを行っています。(ダイヤル62-0029)

○ 7月7日～13日

「葉いもち病防除のポイント」

○ 7月14日～20日

「穂肥について」

○ 7月21日～27日

「いもち病・紋枯病の防除」

○ 7月28日～8月4日

「出穂期の水管理について」

「石を語る」が出版される

—さまざまな石造物が一冊に—

阿仁町の教育委員長で、町史編纂委員、阿仁町文化財審議会委員等の要職にある吉田英一さんがこのたび「石を語る」を出版されました。

本の内容は町内にあるさまざまな石造物について、いわれ、歴史、石に書かれてある文字、文の解説等を

詳細にスケッチ入りで記述したもので阿仁町の歴史を知るうえにも貴重な一冊となるものです。「希望する方は児玉書店もしくは吉田英一さん」方で一冊2千5百円で販売しております。

吉田英一さんの電話は次のとおりです。

電話 82-2100

火災 避難訓練 実施

阿仁合保育所・伝承館



五月二十四日阿仁合保育所で火災避難訓練が実施されました。「調理室から出火」の想定で行なわれ、十時三十分非常ベルが鳴ると同時に園児たちが先生に誘導されて避難場所に避難しました。鷹巣阿仁広域消



防署阿仁分署からポンプ車がかけつけ放水を開始すると園児たちから拍手がわきおこりました。そのあと消防署職員からポンプ車の説明を受けチビッコ用の耐火服を着せてもらい避難訓練を終了しました。いつぼう五月三十日には伝承館・異人館でも火災避難訓練が実施されました。午後二時に異人館から出火したとの想定で行なわれ、非常ベルが鳴ると「入館者は大至急外に避難して下さい」との館内放送が流れるなか阿仁分署からポンプ車がかけつけ放水を行い避難訓練を終了しました。

「そつたくぜんこう啐啄善行奨励賞」受賞

大阿仁小二年 加賀谷 澗みおさん

五月五日の子供の日、大阿仁小学校二年加賀谷澗さんが財団法人啐啄育成会から「啐啄善行奨励賞」を受賞しました。

この賞は「だれでも意志さえあればすぐできる一隅を照らす善行を地道につづける子どもたちを称賛して健全な青少年の育成と社会

モラルの向上に役立ちましょう」と昭和五十六年から行なっているもので全国四十七道府県から五十六名が受賞し秋田県では加賀谷さんほか一名だけとなっております。

加賀谷さんの受賞理由は寝たきりの曾祖母の世話をして積極的に家事を手伝っ



たのが認められたもので、大阿仁小学校では「たくさんの子供たちが、善行を実践していく楽しい学校を目指したい」とのことでした。

農業委員はあなたの代表です

「信頼と行動力のある人を」
選びましょう

第十四回農業委員会統一選挙は七月十五日（日）に行われます。この選挙では、全国で六割を超える約二千二百農業委員会、約三万一千人の農業委員が改選されます。昭和五十五年の農地三法以来、農業委員会は「土地と人」対策を中心とする構造政策の推進を担い、農地の流動化、担い手育成などに大きな成果を上げて来ましたが、しかし、農産物の市場開放の一層の進展、農産物の過剰と価格の低迷、担い手の急速な減少と高齢化、遊休、荒廃農地の増大など新たな

課題に直面しています。昨年九月に施行された農地二法は、こうした課題にこたえるものです。その中心的実施・推進機関としての農業委員会組織に対する期待はますます高まっています。地域農業の構造改革と活力ある農村づくりに取り組む「行動する農業委員」の選出が強く望まれます。

※農業委員会委員の一般選挙立候補予定者に対する説明会を七月六日（金）午前九時より開発センターで行います。

第11回阿仁町陸上記録会

より速く より高く より遠くへ

〔中学校100メートルで 11秒86(一中 ^{ばん あきら} 伴 光君)の大会新記録〕



快晴に恵まれた六月三日阿仁町民グラウンドで、第十一回陸上記録会が開催されました。町内の小中学生が、百メートル走、走り幅跳び、走り高飛び、砲丸投げなど各種目に、自己の持つ記録や先輩たちの大会記録を塗りかえようと全力で挑みました。その結果三個の大会記録が生まれました。

成績・記録は次のとおりです。

※太字は大会新記録

小学生の部

- | | | | |
|---|--|---|--|
| <p>○三年女子百メートル</p> <p>一位 佐藤 舞子(根小) 17秒65</p> <p>二位 梅井 沙織(阿小) 18秒55</p> <p>三位 佐藤 朱美(阿小) 18秒88</p> <p>○四年女子 同</p> <p>一位 武田 愛(阿小) 16秒81</p> <p>二位 山田 景子(阿小) 17秒68</p> <p>三位 荒川 樹里(阿小) 17秒75</p> <p>○五年女子 同</p> <p>一位 加賀谷妃沙子(阿小) 15秒83</p> <p>二位 月居 祥子(阿小)</p> | <p>○三年男子百メートル</p> <p>一位 梅村 利弘(阿小) 17秒44</p> <p>二位 佐藤 卓也(根小) 17秒52</p> <p>三位 松橋 健太(大小) 17秒59</p> <p>○四年男子 同</p> <p>一位 種倉 洋介(阿小) 16秒53</p> <p>二位 遠藤 勝敦(阿小) 16秒66</p> <p>三位 佐藤 道存(根小) 16秒81</p> <p>○五年男子 同</p> <p>一位 梅井 俊彦(阿小) 14秒65</p> <p>二位 泉 智英(中小) 16秒19</p> <p>三位 門脇 雅直(阿小)</p> | <p>○六年女子 同</p> <p>一位 遠藤まなぶ(阿小) 15秒14</p> <p>二位 佐藤 亜樹(根小) 15秒64</p> <p>三位 武田千香子(阿小) 15秒75</p> <p>三位 荒川 里美(阿小) 16秒01</p> <p>○六年男子 同</p> <p>一位 加藤 慶彦(阿小) 15秒54</p> <p>二位 高堰 久信(大小) 15秒68</p> <p>三位 斎藤 健一(阿小) 15秒83</p> | <p>○三年女子四百メートル</p> <p>一位 佐藤 舞子(根小) 1分21秒13</p> <p>二位 鈴木 里奈(中小) 1分29秒56</p> <p>三位 高堰 明香(中小) 1分32秒27</p> <p>○四年女子六百メートル</p> <p>一位 武田 愛(阿小) 2分09秒02</p> <p>二位 山田 景子(阿小) 2分13秒75</p> <p>三位 山田 貴恵(根小) 2分14秒76</p> <p>○五年女子八百メートル</p> <p>一位 加賀谷妃沙子(阿小) 2分54秒59</p> <p>二位 月居 祥子(阿小) 2分58秒99</p> <p>三位 鈴木みどり(中小) 3分00秒82</p> |
|---|--|---|--|

中学生の部

○六年女子 同

一位 佐藤 亜樹(根小)

二位 遠藤まなぶ(阿小)

三位 鈴木 奏子(中小)

○三年男子四百メートル

一位 梅村 利弘(阿小)

二位 松橋 健太(大小)

三位 佐藤 卓也(根小)

○四年男子千メートル

一位 種倉 洋介(阿小)

二位 遠藤 勝敦(阿小)

三位 伊藤 優太(中小)

○五年男子 同

一位 高堰 隼人(中小)

二位 梅井 俊彦(阿小)

三位 泉 智英(中小)

○六年男子 同

一位 斎藤 健一(阿小)

二位 柴田 英樹(中小)

三位 高堰 久信(大小)

○女子走り幅跳び

一位 佐藤 亜樹(根小)

二位 佐藤 世津(阿小)

二位 高堰三知子(中小)

○男子走り幅跳び

一位 梅井 俊彦(阿小)

二位 門脇 雅直(阿小)

二位 辻 光弘(阿小)

○女子走り高跳び

一位 遠藤まなぶ(阿小)

二位 高堰三知子(中小)

○男子走り高跳び

一位 柴田 英樹(中小)

二位 鈴木 奏子(中小)

○女子リレー

一位 阿仁合小A

二位 阿仁合小B

三位 大阿仁小

○男子リレー

一位 阿仁合小A

二位 阿仁合小B

三位 中村小

○女子リレー

一位 阿仁合小A

二位 阿仁合小B

三位 中村小

○男子リレー

一位 阿仁合小A

二位 中村小

○女子リレー

一位 阿仁合小A

二位 中村小

二位 佐藤 道存(根小)

三位 鈴木 匠(中小)

○女子リレー

一位 阿仁合小A

二位 中村小

三位 阿仁合小B

○男子リレー

一位 阿仁合小A

二位 阿仁合小B

三位 大阿仁小

○女子リレー

一位 阿仁合小A

二位 阿仁合小B

三位 大阿仁小

○男子リレー

一位 阿仁合小A

二位 阿仁合小B

三位 大阿仁小

○女子リレー

一位 阿仁合小A

二位 阿仁合小B

三位 大阿仁小

○男子リレー

一位 阿仁合小A

二位 阿仁合小B

三位 大阿仁小

○女子リレー

一位 阿仁合小A

二位 阿仁合小B

三位 中村小

○男子リレー

一位 阿仁合小A

二位 中村小

三位 阿仁合小B

一位 松橋 麻美(二中)

二位 斎藤 純子(一中)

三位 藤井 里美(一中)

○二年女子

一位 中嶋 千晶(一中)

二位 加藤 愁子(一中)

三位 大木 文代(一中)

○三年女子

一位 柳谷 綾子(一中)

二位 月居 潤子(一中)

三位 斎藤 優子(一中)

○一年男子百メートル

一位 佐藤 仁(一中)

二位 戸嶋 洋平(一中)

○二年男子

一位 佐藤 仁(一中)

二位 戸嶋 洋平(一中)

○一年女子百メートル

一位 佐藤 仁(一中)

二位 戸嶋 洋平(一中)

○二年女子

一位 中嶋 千晶(一中)

二位 斎藤 純子(一中)

三位 松橋 麻美(二中)

○一年男子百メートル

一位 佐藤 仁(一中)

二位 戸嶋 洋平(一中)

○二年女子

一位 中嶋 千晶(一中)

二位 柳谷 寛子(一中)

○一年女子百メートル

一位 佐藤 仁(一中)

二位 戸嶋 洋平(一中)

三位 伴 尚志(一中)

三位 松橋 浩樹(二中)

○二年男子

一位 辻 茂幸(一中)

二位 松橋 満彦(二中)

三位 鈴木 一真(二中)

○三年男子

一位 伴 光(一中)

二位 伊東 正喜(二中)

三位 山田 善幸(一中)

○一年女子八百メートル

一位 藤井 里美(一中)

二位 斎藤 純子(一中)

三位 松橋 麻美(二中)

○二年女子

一位 中嶋 千晶(一中)

二位 斎藤 純子(一中)

三位 松橋 麻美(二中)

○一年男子百メートル

一位 佐藤 仁(一中)

二位 戸嶋 洋平(一中)

○二年女子

一位 中嶋 千晶(一中)

二位 柳谷 寛子(一中)

○一年女子百メートル

一位 佐藤 仁(一中)

二位 戸嶋 洋平(一中)

○二年女子

一位 中嶋 千晶(一中)

二位 柳谷 寛子(一中)

○一年男子百メートル

一位 佐藤 仁(一中)

二位 戸嶋 洋平(一中)

三位 加藤留美子(二中) 2分51秒78
3分03秒03

○三年女子 同

一位 月居 潤子(一中) 2分44秒22
二位 柴田 博美(二中) 2分55秒95
三位 佐藤 美穂(一中) 2分56秒23

○一年男子千五百メートル

一位 戸嶋 洋平(一中) 5分02秒31
二位 梅井 崇仁(一中) 5分30秒35
三位 佐藤 仁(一中) 5分34秒76

○二年男子 同

一位 佐藤 賢(一中) 5分13秒48
二位 加賀 豊和(一中) 5分24秒91
三位 片岡 修(一中) 5分26秒53

○三年男子 同

一位 加賀谷晃一(一中) 4分47秒56
二位 柴田 和幸(二中) 5分01秒50
三位 高田 俊輔(一中)



○男子三千メートル 5分08秒14

一位 加賀谷晃一(一中) 10分26秒19
二位 梅井 靖彦(一中) 11分20秒24
三位 戸嶋 洋平(一中) 11分26秒26

○女子走り幅跳び

一位 柴田 博美(二中) 3 m 85 cm
二位 月居 潤子(一中) 3 m 74 cm
三位 松橋 麻美(二中) 3 m 62 cm

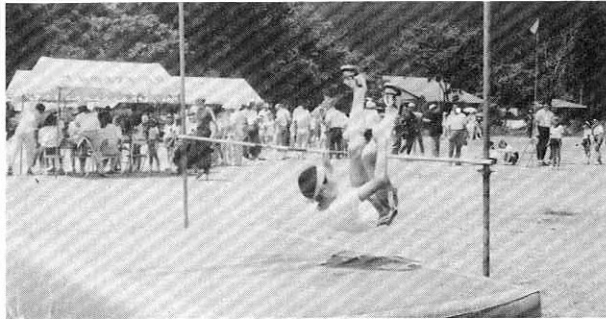

○男子走り幅跳び

一位 伴 光(一中) 5 m 12 cm
二位 伊東 正喜(二中) 4 m 84 cm
三位 柴田 和幸(二中) 4 m 39 cm

○女子走り高跳び

一位 藤井 里美(一中) 1 m 34 cm
二位 柳谷 綾子(一中) 1 m 32 cm
三位 鈴木かおみ(一中) 1 m 16 cm

○男子走り高跳び

一位 山田善幸(一中) 1 m 45 cm
二位 伊東 正喜(二中) 1 m 45 cm
三位 齋藤 真琴(二中) 1 m 40 cm

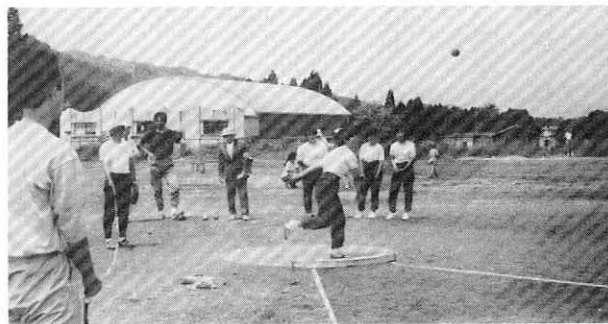

○女子砲丸投げ

一位 山田奈々子(一中) 8 m 10 cm
二位 菊地恵美子(二中) 6 m 97 cm
三位 鈴木けい子(二中) 6 m 80 cm

○男子砲丸投げ

一位 辻 康彦(一中) 10 m 40 cm
二位 鈴木 一真(二中) 10 m 34 cm
三位 山田 善幸(一中) 10 m 17 cm

○女子リレー

(100 m × 4人)
一位 一中 A 1分01秒99
二位 二中 A 1分04秒92
三位 一中 B 1分05秒13

○男子リレー

(200 m × 4人)
一位 一中 A 1分53秒11
二位 二中 A 1分54秒20
三位 二中 B 2分00秒25



赤ちゃんの栄養調べ

(人)

		50年	55年	60年	63年	元年
はじめに飲ませたもの	母乳	2	13	13	13	8
	ミルク	52	22	15	8	6
	乳とミルク	—	4	10	2	8
	わからない	9	2	2	9	4
	計	63	41	30	32	26
3~4カ月に飲ませてるもの	母乳		13	7	10	6
	ミルク		10	9	9	9
	乳とミルク		18	12	13	11
	わからない		—	2		—
	計		41	30	32	26

阿仁町
母と子の健康について

母乳栄養児の率

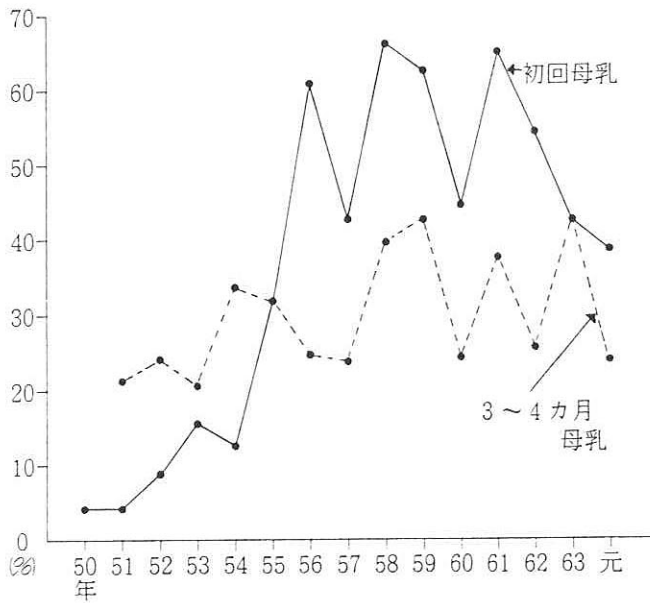

母乳を飲ませる人が少なくなっています。

病院で母乳を飲ませていても、退院してきてからミルクを足したり、きりかえたりする人が多いです。

時代が変わっても、赤ちゃんにはやっぱり母乳が一番の栄養ある物です。

愛情いっぱい母乳を飲ませましょう。

日中の母の世話

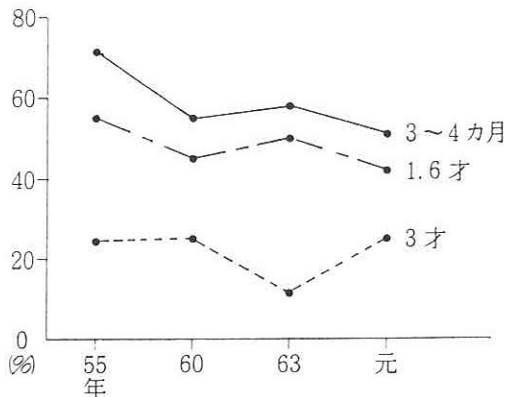

日中、子供の世話をする母親が減ってきています。

神経芽細胞腫検査

	61年度	62年度	63年度
対象数	27	48	31
検査した子	23	30	21
検査の率	85.2	62.5	67.7
ガンの発見	—	—	—

6～8カ月の赤ちゃんの尿で検査します。

ガンの一種を見つける大切な検査です。ぜひ受けましょう。

元年度乳児相談の参加率

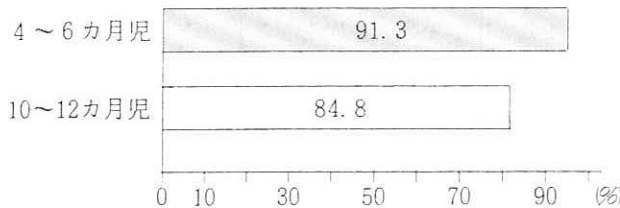

乳児相談は主に、離乳食の食べさせ方、すすめ方を行います。お母さんだけでなく、日中お世話をするおばあさんも参加して下さい。

歩行器使用児

60年	8人
61年	9
62年	6
63年	3
元年	0

歩行器はケガをさせやすいというだけでなく、足の弱い子になりやすいので、使用しないことです。元年にはじめて、使用児がありませんでした。

おむつの取れた時期調べ

年齢	63年度	元年度
1～1.6才	18人	6人
1.7～2才	15	15
2.1～2.6才	4	8
2.7～3才	2	6
4才まで	1	—
不明	5	5
計	45	40

おむつの取れる時期が遅くなっています。紙おむつを使う人が多くなっているせいでしょうか。

紙おむつを使ってもよごれたら取りかえることを頻繁にしないと、おむつがなかなかとれません。それは、よごれたおむつをいつまでもしていると、気持ち良い悪いの刺激が少ないため、頭への反応がにぶくなるためです。

昼も夜も泣いたら取りかえてあげましょう。

※ 乳児健康診査への参加はととてもよく、毎年100%です。

※ 赤ちゃんから4才まで、8回の健康診査があります。

どの健康診査も、子供の時期にあわせて行う大切なものですので、ぜひ受けて下さい。

1人当りむし歯の本数

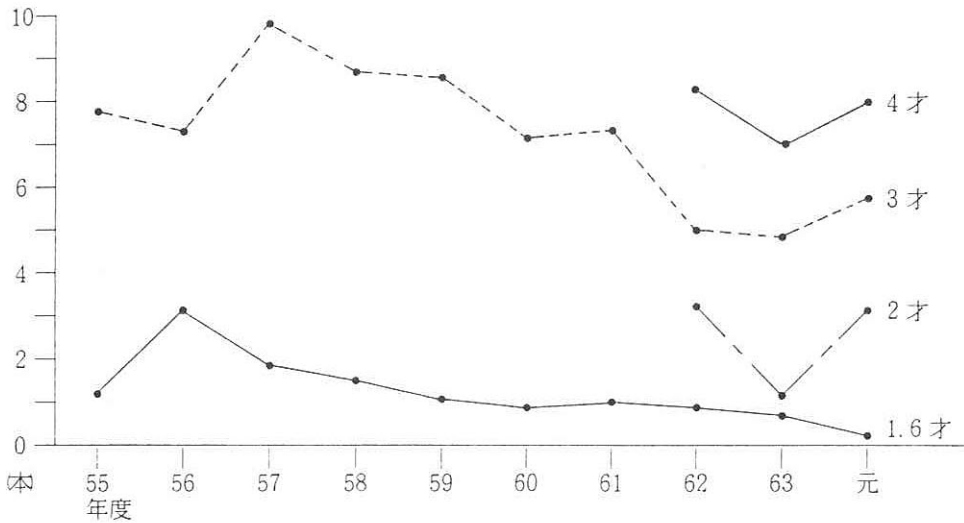

むし歯のある子は、1才6ヵ月児では少しずつ少なくなってきました。2才以上になると、むし歯のある子も1人当りのむし歯の本数も増えていきます。

歯みがきをしている子は全体の3/4程ですが、子供だけでみがくという子も多く、子供だけではうまくみがけませんので、大人が手つだってあげて下さい。

元年度むし歯のない子の表彰 (2才以上)

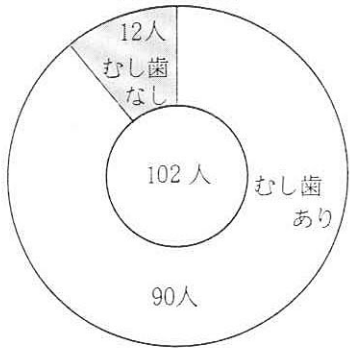

ガム、アメ、お菓子等では、奥歯がむし歯になります。

ジュース等では、前歯がむし歯になります。

哺乳ビンでジュース等を飲ませるのはやめましょう。(スポーツ飲料もジュースのうち)

- 五月二十三日の健康診査でむし歯のなかったお子さんは、
- 一歳六ヵ月児 七人中四人
 - 新町 佐藤 佑紀くん
 - 新町 加賀谷 友香さん
 - 吉田 片岡 新くん
 - 小淵 森川 潤一くん
 - 三歳児 十二人中三人
 - 上新町 美濃谷 年彦くん
 - 下新町 山田 麻矢さん
 - 高井 志乃さん

むし歯のない子

虫歯になっていく子供たちの傾向を調べると、平均何本虫歯があるかという指数があります。子供一人に何本虫歯があるかをみる指数です。全国的には三歳児で三・九三歯といわれています。私が検診をみる限りでは、これを上回っていると思われました。いか

に子供の虫歯を減らすか考へる場合やはり親の子供の口の中に對する関心が一番問題となります。まず虫歯を予防するためには、

- ①砂糖摂取制限 : おやつの中に含まれる糖類の量を減らすこと。おやつはむやみやたらに与えず時間回数を決め与えること。なぜかと申しますと、食事時に摂る砂糖よりも食間に摂る砂糖の方が虫歯になりやすいということ。また、砂糖摂取量よりも砂糖を摂取する回数が多い方が虫歯になりやすいということが統計的にも証明されているからです。

②食後の歯口清掃 : 子供

乳歯の虫歯について

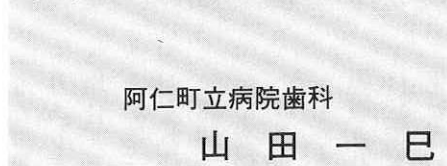

阿仁町立病院歯科

山田 一 巳

の場合あまりみがきかたはこだわる必要はないと思いますが、とにかく「食べたらみがく」習慣をつけることです。子供ばかりでなく親も一緒にみがくとか、子供の歯をみがいてあげるとか、子供が自分でみがいた後、親がよくみがけていくか口の中をみることです。あと注意することは歯みがき粉をあまりつけないこと。つけただけでみがいた気になり歯垢が全然とれていないことが多いあります。歯ブラシで歯垢をかきだすことが、虫歯予防につながるわけですからよくみがかなければ意味がありません。以上のことにご注意していけば、子供たちの虫歯予防に役立つと思います。とにかく歯の治療にいくら通っていても、家庭での虫歯予防が出来ていなければ「いちたちごっこ」にすぎません。何回も歯の治療に通わなくてもすむようにお母さん方も子供さんの口の中を気にしてはいかがでしょうか。

あなたの老後を守ります

老齢基礎年金

老後の生活設計の土台となるのは、なんといいっても年金です。

今回は、老後のあなたを守る老齢基礎年金について紹介します。

受けるために必要な要件は？

老齢基礎年金は、大正十五年四月二日以降に生まれ

生 年 月 日	加入可能年数
大正15年4月2日～昭和2年4月1日	25年
昭和2年4月2日～昭和3年4月1日	26
昭和3年4月2日～昭和4年4月1日	27
昭和4年4月2日～昭和5年4月1日	28
昭和5年4月2日～昭和6年4月1日	29
昭和6年4月2日～昭和7年4月1日	30
昭和7年4月2日～昭和8年4月1日	31
昭和8年4月2日～昭和9年4月1日	32
昭和9年4月2日～昭和10年4月1日	33
昭和10年4月2日～昭和11年4月1日	34
昭和11年4月2日～昭和12年4月1日	35
昭和12年4月2日～昭和13年4月1日	36
昭和13年4月2日～昭和14年4月1日	37
昭和14年4月2日～昭和15年4月1日	38
昭和15年4月2日～昭和16年4月1日	39
昭和16年4月2日～	40

・年金額の計算式

$$681,300円 \times \frac{\text{保険料納付月数} + \text{保険料免除月数}}{\text{加入可能年数}} \times 12$$

(平成2年度価格)

- ① 国民年金保険料を納めた期間
- ② 国民年金保険料の免除を受けた期間
- ③ 任意加入できる人が任意加入しなかった期間
- ④ 昭和六十三年四月以後の厚生年金や共済組合の加入期間
- ⑤ 第三号被保険者期間

受けられる年金額は？

老齢基礎年金の年金額は、年額六八一、三〇〇円（平成二年度価格）です。

これは、二十歳から六十歳になるまでの四十年間に国民年金の保険料をすべて納めたときの額です。したがって保険料の未納期間や免除期間があったときは、その期間に応じて減額されます。

大正十五年四月一日までに生まれた人については、国民年金が発足した昭和三十六年四月から六十歳になるまで四十年しかないので、上表の加入可能年数のすべてを納めれば、満額の年金が支給されることとなります。

高齢任意加入してより多くの年金を

国民年金では、六十歳以上の方でも希望すれば六十五歳になるまで国民年金に加入することができます。（高齢任意加入）

この高齢任意加入することによって、年金の受給資格ができたり、年金額を増やすことができますので、次に該当する方にぜひお勧めします。

- ① 年金を受けるために必要な受給資格期間が足りない方。
- ② 受給資格期間は満たしているが、過去に保険料の未納期間がある方。
- ③ 過去に任意加入できたが加入しなかった期間がある方。

ただし、国民年金の老齢（基礎）年金を繰上げ受給されている方や、厚生年金や共済組合の加入者は、任意加入することはできません。

六十歳になる前にご自分の加入期間をよく調べてみましょう。

詳しくは、町役場の国民年金係にご相談ください。

夫が転職妻の届出は

Q 私（夫）は、昭和六十一年四月時点において公務員をしており、私は第三号被保険者該当届を出しましたが、その後夫は

退職し、民間公社に転職しました。私は引き続きサラリーマンの妻なので、届け出をしなくてもいいと思いましたが、そのままにしてしまいました。よいでしょうか。

A (大館市 Y子) ご主人が公務員のとき、あなたは第三号被保険者で、また、民間会社に転職されたときもあなたは第三号被保険者に変更ありませんが、あなたの場合、ご主人が転職したときに第三号被保険者の種別が変わりますので、「種別確認届」を市町村役場の国民年金係へ提出しなければなりません。

もしもご主人が公務員を退職されてから、民間会社に転職されるまでに期間があれば、その期間はご主人もあなたも第一号被保険者になりますので国民年金保険料を納めなければなりません。

なお、第三号被保険者該当届が二年遅れますと、それ以前の第三号被保険者期間は時効により保険料未納扱いとなってしまうので、忘れずに必ず届け出をしてください。

児童扶養手当についてお知らせ

18歳未満（中程度の障害を有する場合は20歳未満）の子どもがいる母子家庭等に支給されている児童扶養手当について、児童扶養手当法の改正（昭和60年6月7日法律第48号）により次のような場合は、児童扶養手当の請求が出来なくなりますので、該当すると思われる方は至急町役場の児童扶養手当担当の窓口へ申し出てください。

◎ 児童扶養手当の支給要件に該当している方で、これまで請求していない方は、正当な理由がないかぎり、支給要件に該当してから5年を経過しますと、請求することができなくなります。

〔例〕

昭和60年8月1日以前に児童手当の支給要件に該当したが、これまで請求手続きをしていない人は、平成2年7月31日までに手続きしないと、請求することができなくなります。

○正当な理由とは

- 震災、風水害等の自然災害
- 火災
- 急病
- 出産
- 交通事故

等社会通念上容認できるもの

※くわしくは、町役場の児童扶養手当担当の窓口までおたずねください。

児童手当の現況届の提出はお済みでしょうか？

児童手当受給者の方は6月30日までに現況届を提出する事になっております。

これは児童の養育の状況等を確認するためのものです。

現況届を提出しないと受給資格があっても6月以降の手当を受けられなくなる事がありますので必ず提出して下さい。

阿仁鉱山が休山（昭和四十五年）してから、今年でちょうど二十年目に当ります。

かつては、日本一の銅山として栄え、戦後は町の基幹産業として地域の経済を支えるなど、文字どおり町と盛衰を共にして来た鉱山でもありました。

最近になって、全国に離散して行った多くの鉱山の仲間から、「阿仁へ行って見たい」とか、「昔の仲間に会いたい」などの、かつての故郷を偲び、仲間を懐かしむ声が風の便りとなって町へ寄せられています。

全国にいる仲間へも参加の呼びかけを行っています。阿仁町に在住する鉱山出身者の参加を募っていますので、二十年の節目に昔

（対象は直轄、請負を問わない）

▼開催日時

○八月十四日

山村開発センター

阿仁鉱山を偲ぶ会へ

あなたも参加ください

申し込みは七月二十日まで

これにちなみ、この度、町に在住するかつての鉱山出身者が中心となって、阿仁鉱山を偲ぶ会を開催することになりました。

の同寮と会うまたとない機会でもあり、県内外の仲間を迎える意味においても、多数の方が参加されるようご連絡申し上げます。

○午前中町内視察
午後会食

▼申込期日

○七月二十日まで

事務局 阿仁町商工会

☎ 八二一三二〇六

▼会費

一人一万円（会食・記念品・記念写真他経費）

※くわしくは事務局へおたずねください。

なお、主催は阿仁鉱山を偲ぶ会実行委員会（委員長 加賀谷廣）ですが、古河機械金属株式会社（旧古河鉱業）と阿仁町の後援のもとに開催するものです。

平成二年度 経営審査・秋田県建設工事入札参加資格審査についての説明会

日時 = 7月31日 午後1時

会場 = 大館市中央公民館

秋田県各市町村及び国の機関等の公共工事発注機関に指名願いを提出する予定業者は必ず説明会に出席して下さい。

※ 経過事項審査とは、建設業者の信用、技術、施工能力等を総合的に評価し、全国統一の基準で点数化する制度で公共工事発注機関に指名願（入札参加申請）を提出する方は必ずこの審査を受けなければなりません。

お願い

**ゴミの正しい出し方と
ゴミ収集袋の作成について**

皆さんの家庭から出されるゴミは、今年の四月一日から町のゴミ焼却場を閉鎖し、鷹巣町に新しくつくられたゴミ処理施設、鷹巣阿仁清掃センターに運ばれ処理されています。

清掃センターが本格的に稼働して三ヶ月を経過しようとしています。皆さんがゴミを出される際、燃えるゴミと燃えないゴミの区

別が完全でないで、清掃センターでは大変困っております。

燃えるゴミと燃えないゴミは確実に区別して、出されるようにお願いします。

特に、スプレー缶やカートリッジボンベなどは、そのままでは爆発の恐れもあり大変危険ですので、必ず穴を開け残留のガス抜きをしてから出してください。

また、現在ゴミの収集袋として肥料袋など厚手のビニール袋が使われていますが、この種のもは清掃センターの機械の能率を低下させたり、時には破損の原因にもなります。このようなことを防ぐため、鷹巣阿仁部五町村では統一した無公害のゴミ収集袋をつくる準備を進めております。

袋は一枚当たり十円前後と試算しておりますが、早ければ八月頃から使用していただく予定であります。是非ともご協力くださるようお願いいたします。

**税務
カレンダー**

◎ **納税は期限内に!!**
個人の町県民税の第1期納期限は**7月2日**となっています

(期限までに納付しないときは、滞納ということになって余分なお金を納めることになるばかりでなく、財産の差押えを受けることもあります。)

税金の納付は期限内に済ませましょう

青少年を非行から守る全国強調月間

7月1日～31日

- (1) 県民の非行防止意識の高揚
- (2) 青少年を取り巻く社会環境の浄化
- (3) 地域における非行防止活動の推進
- (4) 青少年相談活動の強化

社会を明るくする運動

7月1日～31日

電線近くの魚釣りに注意

東北地方のアユ釣りは、七月一日から解禁となります。アユ釣りにはさまざまな釣り方がありますが、その中でも友釣りは他の国にない日本独自のものです。この釣り方はアユの生態をよく研究した釣師たちの知恵の賜物です。

ところで、最近の釣竿は八～十メートルのカーボンブラックス製長尺物が出回り、長いものは高い電線に接近した

り、接触して感電事故を起こしています。竿は電気の流れやすい導電性材質です

から電線に触れると大変危険です。電線近くでの魚釣りは感電事故のおそれがありますので十分注意しましょう。

7月1日 アユ釣り解禁



雷と電線近くの魚釣りに注意

7月 夏休み



雷と電線近くの魚釣りに注意

新しい人権擁護委員が決定されました

平成2年9月30日で任期満了となる人権擁護委員が議会の同意をえて、新しく次のとおり選任されました。

氏名	生年月日	新任
住 所		再 任
加 藤 茂	大正 8・4・24	再 任
阿仁町銀山字畑町3		
松 橋 久 八	大正 4・12・2	再 任
阿仁町幸屋渡字広様道上28		
栗 谷 幹 文	昭和 19・7・16	新 任
阿仁町水無字新町10		

保健婦だより

増える貧血——鉄欠乏性貧血

鉄欠乏と貧血の因果関係は古くから知られており、飽食の時代にあると言われる現代でも、鉄欠乏性貧血は成人女性だけでなく、発育者の若者、ひとり暮らしの高齢者などにもよくみられる栄養失調の一種です。

昭和62年には15年ぶりに学校給食の所要栄養量が改訂され新しく鉄の所要量が提示されました。これも、貧血者の年齢が若年化している傾向が背景にあります。

鉄は必須微量元素のひとつで、人体の鉄の約70パーセントは赤血球中のヘモグロビンに存在しています。ヘモグロビンは肺で酸素を受けとり、体のすみすみまで酸素を運ぶ働きをしています。ヘモグロビン値が9以下になると、皮ふ、粘膜、爪などの蒼白、動悸、息切れ、頭痛、めまい、だるい等の症状がみられます。

鉄欠乏性貧血を予防するためには、食事の鉄分量を多くとるのも良いと思います。鉄欠乏性貧血の人は、一般に食事量が少ない傾向にありますので、1日3回の規則正しい食事を取ることが大切です。

鉄含有量の高い食品を十分にとって、全身の栄養状態を改善することです。同時に鉄の吸収を助けるビタミンCも必要です。肉類、レバー、赤身の魚類、貝類などに季節の新鮮な緑黄色野菜、海藻やゴマをバランスよく組み合わせて下さい。

胃酸も鉄の吸収には重要な働きをしています。胃液の分泌を促進するよう、調理に酸味や香味野菜などをとり入れる工夫も良いと思います。

母子手帳交付日

本庁 7月2日(月) 8時30分～17時
支所 7月3日(火) 9時30分～12時30分

電話健康相談日

7月2日(月) 8時30分～17時
電話82-2111 阿仁町役場
保健婦がご相談に応じます。

乳児相談

7月5日(木) 開発センター 10時～12時
対象児 2年1月～3月生
13時30分～15時
対象児 元年7月～9月生
7月6日(金) 環境改善センター 10時～12時
対象児 2年1月～3月生

妊婦教室

7月13日(金) 阿仁町立病院 13時30分～15時
対象者 8月～11月出産予定者

善意

藤正雄さん外信者一同が清掃奉仕。

◎老人ホームに慰問

◎畑町東裏の松橋静子さんが入所者に散髪奉仕。(四月～五月)

◎公民館民謡教室代表高橋市郎さん外十名が民謡で慰問、入所者にとジュース60本。

◎天理教阿仁合分教会長佐

◎上新町の小武海新一さんから(亡父・順治)五万円

◎小渕の大野一郎さんから(亡母・フヨ)二万円
◎上新町の工藤明子さんから(亡夫・弘)二万円

慶弔だより

(敬称略) 5月

◎こんにちは、赤ちゃん

伊藤 春博(博美・二男) 上新町

柴田 翔(明弘・長男) 戸鳥内

♡ご結婚おめでとう

高堰 延幸(小沢) 福田 寛一郎(吉田)
堺 直子(大阪市) 佐藤 典子(幸屋渡)

齋藤 孝次(戸鳥内) 片岡 操(森吉町)
菊地 祐子(長畑) 松橋 由香(幸屋渡)

松橋 久雄(比立内)
阿部 ちや子(鹿角市)

■おくやみ申し上げます

木村 萩(85) 大町 工藤 弘(51) 上新町
大野 フヨ(89) 小渕 勤(65) 幸屋渡
田村 ムメ(78) 打当 松橋

生涯学習だより

すめ

ふるさとの自然や文化を学びながら、生活及び芸術文化に親しむ活動の輪を広めることをねらいとした、「ふるさと文化学園」には

延べ二二〇

名が応募、このほど開講式が行なわれ、公民館・大阿仁分館合せて十八教室の学習活動が始まりました。

ふるさと文化学園がスタート

—6月8日に開講式—

各教室の学習だけでなく、士との連携を求めるとともに、全体の交流学習会を設けているのが特色のひとつで、この日も式のあと、「仲間活動ですすめる生涯学習」をテーマに全体学習会が行なわれました。合川町からの二つの主婦のグループから、

多年にわたり生活の喜怒哀楽を文集に書き綴っている活動と、子育てにと、伝承民話を手づくりの紙しばいで語り継いでいる活動が紹



介されました。どちらも、仲間であつた。合川町からの二つの主婦のグループから、

この後、各教室ごとに講

師を交えながら打合せを行って散会しましたが、今後、文化学園では、運営委員会や指導者会議等で協議を重ね、より効果的な学習運営がなされるよう努めていきたいと思ひます。

青年セミナー

心豊かな地域づくりをめざして

鮮緑と青空が広がる六月十日朝、鶯の声にさそわれ、幸屋渡地区の国道沿いに「青年セミナー関連事業の花いっぱい運動」をすすめるため、阿仁とやく会（会員数三十三名）の仲間達



が改善センター前に集結しました。

心配された雨も、メンバーが集まる頃には晴れ上がり、土の運搬から始まった。約百二十個のフラワーボックスの設置は、タオル片手の作業でしたが、終始みんな笑顔で奉仕の汗を流していました。この確かな笑顔をもった若者達の自主的な実践活動は、これからもクリンアップ等の地域奉仕活動、或いは、ふるさとづくりを学ぶ研修会、ビデオ

学習会、そしてスポーツ、レクリエーションなど行う計画です。

今後、青年達で考え、青年自らの手による心豊かな地域づくりをめざした自主活動を実施し、また、阿仁町の真の発展を願う若者達が自らの生き方を見出せるよう、実りある学習機会の提供に努めていきますので、青年セミナーには是非ご参加下さい。

連絡先 阿仁町公民館
☎八二二二二八

ミエ、ムダをなくし、ムリのない生活を！

—あすの阿仁を創る生活推進会議—

あすの阿仁を創る生活推進会議では、新しい合理的な消費交際生活の確立をめざして、関係機関・団体に趣旨の理解と協力を呼びかけておりますが、現在までに、各自治会等が専門の協議・研究組織をつくり、葬儀や返礼についての申し合せや祭典の見直しなどに積極的に取り組んでおり、着実にその成果をあげております。

“祭典行事のシーズンを迎えて”

このたび、祭典を間近かにひかえている水無自治会が、お祭りのあり方について再検討をし、長年の慣行とされていた「客の招待」を廃止することを申し合せました。

他地区においても同様な話し合いがすすめられているようですが、「祭典は、質素ながらも地域の人々で祝い合う」という本来の姿に戻そうとする動きは、今後更に広まりを見せ、町内に浸透するものと思われま

平成2年度 分館運営計画概要

公民館ではこのたび、7分館にそれぞれ分館長、主事並びに運営委員の方々を委嘱し、本年度の運営計画を策定していただきました。役職員、事業計画の概略をお知らせし、地域住民の皆様にご理解・ご協力をよろしくお願い申し上げます。

1. 目 標 地域社会の特性を生かし、心ゆたかな日常生活づくりと、活力ある地域づくり並びにコミュニティ形成を旨とした学習活動の充実を図ります。
2. 重点項目 ①地域別課題解決学習の推進 ②地域づくりリーダー養成学習の推進
③関係諸団体、学習グループの連携推進
3. 各分館活動計画一覧

分館名	分館長	分館主事	運営委員	○印・委員長	地域振興主催事業	学級等の構成
奥阿仁	柴田 敏彦	鈴木 達郎	○加賀谷 金一 齊藤 忠治 泉 明博 鈴木レイ子 高堰 幸一	柴田 誠 柴田 英一 鈴木 英雄 藤根 久志 鈴木 米孝	1. 第9回生活文化祭 2. 分館報の発行 3. 運営委・主事研修会 4. 分館活動アンケート調査 5. 冬期移動教室 6. マタギスキー大会	1. チビッコ公民館 2. 青年学級 3. 担当婦人学級 4. 中村婦人学級 5. 戸島内婦人学級 6. 成人一般学級 7. 家庭教育学級 8. 高齢者学級
大阿仁	松橋 悦治	松橋 鉄明	○松橋 光吉 西根 頼明 高関 英男 松橋 一美 松橋 ミチ	木沢 忠 鈴木 アエ 松橋 英捷 奈良 修子 松橋 勝利	1. 第16回文化祭 2. マタギの里雪まつり 3. 分館報の発行 4. ふるさと文化学園 5. 盆おどり大会	1. 家庭教育学級 2. 比立内婦人学級 3. 幸屋渡婦人学級 4. 中央婦人学級 5. 幸屋ひまわり会 6. 比立内友の会 7. 友好会 8. 延寿大学
根子	佐藤正一郎	佐藤 克好	○佐藤 哲也 山田 博康 山田 悦子 佐藤 頼秋 渡部 隆	田口 惣一 山田 キンミ 村田 信 村田 光寿 渡部 祥子	1. 郷土伝承あそびのつどい 2. 分館報の発行 3. 分館移動研修会 4. 健康講話会 5. 冬期移動教室	1. チビッコ公民館 2. 青年学級 3. 若妻学級 4. 婦人学級 5. 成人一般学級 6. 家庭教育学級 7. 根烈大学
伏影	伊東 孝夫	土佐 勇一	○中嶋 正 武田 弘 上杉 悦子 伊東 イマ 上杉 金男	武田 栄一 田中 喜男 伊東 昇一 山田 一幸 佐藤 進	1. 分館親睦運動会 2. 分館報の発行 3. 分館移動研修会 4. 冬期移動教室	1. 青年学級 2. 若妻学級 3. 婦人学級 4. もろび大学 5. 未広会 6. 成人一般学級
荒瀬	佐々木礼吉	伊藤 範行	○湊 誠一 三杉 晃一 安東 昭 佐々木 徹 魚住 隆志	中村 信一 佐々木正史 伊藤ヨネ子 西根 誠子 佐々木敬子	1. 第9回分館祭 2. 分館報の発行 3. ねぶた流し 4. 盆おどり大会 5. 冬期移動教室	1. 青年学級 2. 若妻学級 3. 婦人学級 4. 成人一般学級 5. 家庭教育学級 6. 高齢者学級
吉田	梅邑 芳男	梅邑 春生	○梅井 繁司 大野 悦子 梅邑 ミサ 片岡 長悦	梅村 房子 庄司 リエ 大野 賢一 柳谷喜美雄	1. 文化祭 2. 分館報の発行 3. 冬期移動教室	1. 成人一般学級 2. 家庭生活学級 3. 高齢者学級 4. 婦人学級
三枚		柴田 喬	○柴田 金美 戸嶋 正美 宮野 悦朗 福田 キヨ	宮野 勝男 戸嶋 丈夫 柴田 アイ 加賀 カネ	1. 分館運動会 2. 分館報の発行 3. 冬期移動教室	1. 青年学級 2. 婦人学級 3. 高齢者学級

7月 生涯学習カレンダー

!!学んで増やそう、知識と友を!!

① 日	ノーカーデー (内陸線乗車運動) 陶芸教室(本館)10:00~ 学童軟式野球都市予選(鷹巣町) 都市小学校陸上競技大会(鷹巣町) 都市中学校総合体育大会	・公民館	18 水	家庭教育電話相談(82-2128庄司相談員へ) 9:00~17:00 民謡教室(本館)19:30~ 大阿仁小学校 学期末PTA(授業参観日) 第一中学校 地区PTA 第二中学校 学年PTA 18日~20日	・教育委員会 ・公民館
2 月	社交ダンスクラブ(本館)19:00~	・自主グループ	19 木	バレーボール練習(町民体育館)19:00~ 家庭料理教室(大阿仁分館)20:00~	・自主グループ ・公民館
3 火	バレーボール練習(町民体育館)19:00~	・自主グループ	20 金	弓道教室(町民体育館)19:00~ 阿仁合小学校 全校PTA(授業参観日) 中村小学校 学期末PTA 根子小学校 PTA(授業参観日)	・自主グループ
4 水	家庭教育電話相談(82-2128庄司相談員へ) 9:00~17:00 民謡教室(本館)19:30~	・教育委員会 ・公民館	21 土	テレビ家庭教育番組「親の目子の目」ABS 7:00~7:30 菊づくり教室(高橋市郎宅)13:30~ 書道教室(本館)19:30~	・自主グループ ・公民館
5 木	バレーボール練習(町民体育館)19:00~ 家庭料理教室(大阿仁分館)20:00~	・自主グループ ・公民館	22 日	大阿仁小学校 森吉山キャンプ 22日~23日 根子小学校 親子社会見学(岩館方面)	
6 金	弓道教室(町民体育館)19:00~ 詩吟教室(本館)19:30~	・自主グループ ・公民館	23 月	社交ダンスクラブ(本館)19:00~ 茶道クラブ(本館)19:30~ 中村小学校 地区児童会	・自主グループ ・自主グループ
7 土	テレビ家庭教育番組「親の目子の目」ABS 7:00~7:30 都市小学校2区野球大会(合川町)7日~8日 中村小学校 教育キャンプ(森吉山)7日~8日 菊づくり教室(高橋市郎宅)13:30~ 書道教室(本館)19:30~	・公民館	24 火	バレーボール練習(町民体育館)19:00~ 新しい日本舞踊(本館)19:30~	・自主グループ ・公民館
⑧ 日	秋田内陸線沿線若者交流会 =マタギの里めぐり=		25 水	家庭教育電話相談(82-2128庄司相談員へ) 9:00~17:00 俳句教室(本館)19:30~ 社交ダンス教室(本館)19:30~ 民謡教室(大阿仁分館)19:30~ 小・中学校修業式	・教育委員会 ・公民館 ・公民館 ・公民館
9 月	社交ダンスクラブ(本館)19:00~ 茶道クラブ(本館)19:30~ ジャズダンス教室(大阿仁分館)19:30~	・自主グループ ・自主グループ ・公民館	26 木	バレーボール練習(町民体育館)19:00~ 大正琴教室(本館)19:30~ 小・中学校夏季休業(8月26日まで) 第一中学校 森吉山全校登山キャンプ 26日~27日	・自主グループ ・公民館
10 火	バレーボール練習(町民体育館)19:00~ 新しい日本舞踊教室(本館)19:30~ 農業委員選挙告示	・自主グループ ・公民館	27 金	弓道教室(町民体育館)19:00~ 第二中学校 森吉山全校登山キャンプ 27日~28日	・自主グループ
11 水	家庭教育電話相談(82-2128庄司相談員へ) 9:00~17:00 俳句教室(本館)19:30~ 社交ダンス教室(本館)19:30~ 民謡教室(大阿仁分館)19:30~	・教育委員会 ・公民館 ・公民館 ・公民館	28 土	テレビ家庭教育番組「親の目子の目」ABS 7:00~7:30 手芸教室(本館)19:30~ 高齢者ふれあいダンス教室(本館)14:00~	・公民館 ・公民館 ・公民館
12 木	バレーボール練習(町民体育館)19:00~ 大正琴教室(本館)19:30~ 第一中学校 地区PTA	・自主グループ ・公民館	29 日	陶芸教室(本館)9:00~ 全県通信陸上競技大会(鷹ノ巣町)	・公民館
13 金	弓道教室(町民体育館)19:00~ 第二中学校 中村地区PTA	・自主グループ	30 月	社交ダンスクラブ(本館)19:00~ ジャズダンス教室(大阿仁分館)19:30~	・自主グループ ・公民館
14 土	テレビ家庭教育番組「親の目子の目」ABS 7:00~7:30 手芸教室(本館)19:30~ 高齢者ふれあいダンス教室(本館)14:00~ 大阿仁小学校 地区児童会 全県中学校総合体育大会(県南)14日~16日	・公民館 ・公民館	31 火	バレーボール練習(町民体育館)19:00~	・自主グループ
⑮ 日	ノーカーデー (内陸線乗車運動) 陶芸教室(本館)9:00~ 詩吟教室(本館)13:00~ 農業委員選挙投票日	・公民館 ・公民館	全町あいさつ運動 (阿仁町教育研究所) 町の小・中学校では、いま「あいさつ運動」に取り組んでおります。いつでも、どこでも、だれにでも明るいあいさつはもちろん、軽い「えしゃく」をされると気持ちの良いものです。 町づくりは「明るいあいさつから」「あいさつ運動は家庭から」を合言葉に、大人から進んで声をかけ合い全町運動として目指しましょう。		
16 月	社交ダンスクラブ(本館)19:00~ ジャズダンス教室(大阿仁分館)19:30~ 第一中学校 地区PTA 第二中学校 比立内地区PTA	・自主グループ ・公民館			
17 火	バレーボール練習(町民体育館)19:00~ 阿仁合小学校 地区PTA開始 第二中学校 幸屋渡地区PTA	・自主グループ			

・印は、行事主管課及び施設・学習団体の意味です。
学習についてのご相談、お問い合わせ

生涯教育ブルーの窓口

教育委員会 82-2133 阿仁町公民館 82-2128
町民体育館 82-2126 大阿仁分館 84-2040
へお気軽にご連絡下さい。(通信教育、放送利用、諸学級、趣味の教室、スポーツ、文化等)

おはようの

えがおで行き交う

阿仁の里

阿仁合小学校 6年 高橋 ゆりあ