

「広報」

あに

1992

8月

編集・発行 秋田県阿仁町役場総務課
電話 0186-82-2111

No.362

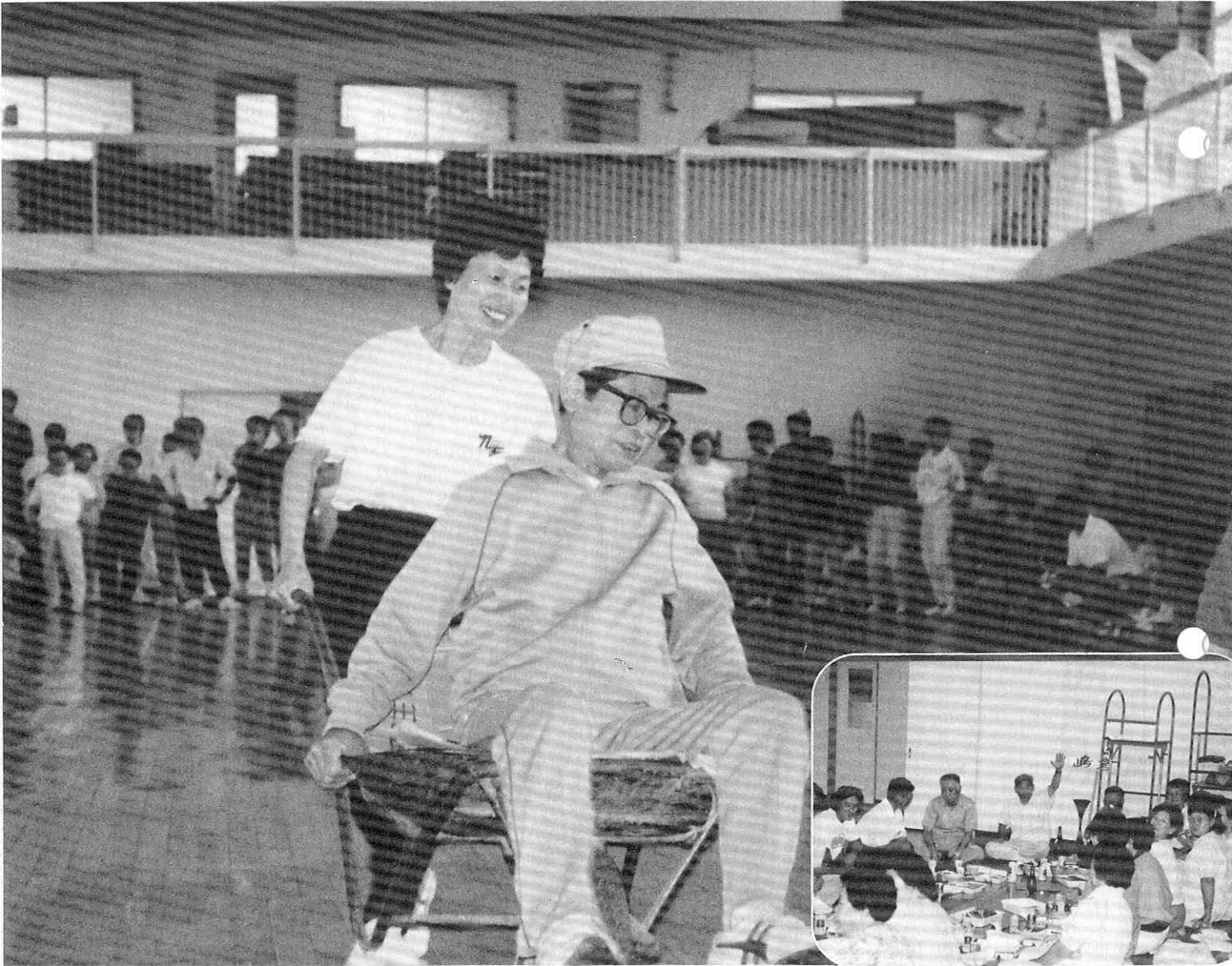

「レクリエーション」

7月18日、第1回町内企業レクリエーション大会が開催されました。当日は、あいにくの雨となったため会場を河川公園から体育館に変更。企業対抗の殿様リレーや夫操縦法等のプログラムに日頃の仕事を忘れ種目に熱中していました。

大会には町内企業11社 257名が参加し、レクリエーションや終了後の交流会を通じ親ほくを深めました。

秋田県選出議員選挙

佐々木満氏(自民・現)当選

第16回参議院議員通常選挙



秋田県選出議員選挙には四選をめざす、自民現の佐々木満氏と本県初の連合候補はたけやま樹之氏、共産党のおくい淳二氏の三人が立候補しました。

投票日当日は小学校が夏休みとなった最初の日曜日で投票率がさがり前回の投

七月二十六日、第十六回参議院議員通常選挙が執行されました。

※上段は秋田県選出議員選挙 下段は比例代表選出議員選挙

区分 投票区	当日の有権者数			投票者数			投票率(%)		
	男	女	計	男	女	計	男	女	計
三 枚投票区	34	35	69	28	28	56	82.35	80.00	81.16
				28	28	56	82.35	80.00	81.16
吉 田投票区	232	227	459	163	162	325	70.26	71.37	70.81
				163	161	324	70.26	70.93	70.59
水 無投票区	312	384	696	230	305	535	73.72	79.43	76.87
				230	305	535	73.72	79.43	76.87
銀 山投票区	397	502	899	302	579	681	76.07	75.50	75.75
				301	379	680	75.82	75.50	75.64
荒 瀬投票区	177	200	377	137	143	280	77.40	71.50	74.27
				137	143	280	77.40	71.50	74.27
伏 影投票区	111	123	234	88	104	192	79.28	84.55	82.05
				88	104	192	79.28	84.55	82.05
根 子投票区	88	126	214	68	106	174	72.27	84.13	81.31
				68	106	174	72.27	84.13	81.31
比立内投票区	440	477	917	340	388	728	77.27	81.34	79.39
				340	388	728	77.27	81.34	79.39
中 村投票区	182	180	362	142	140	282	78.02	77.78	77.90
				142	140	282	78.02	77.78	77.90
計	1,973	2,254	4,227	1,498	1,755	3,253	75.92	77.86	76.96
				1,497	1,754	3,251	75.87	77.82	76.91

参議院秋田県選出議員選挙 開票結果

投票総数 3,253
 有効投票 3,085
 無効投票 168
 持ち帰り 0
 不受理 0

票率八〇・九四パーセントを四パーセント程下回りました。

午後七時から開発センターで開票が行なわれ、九時三十分終了しました。

結果は以下のとおりです。

- ① ささき満(自由民主党) 1,468
- ② はたけやま樹之(連合の会) 1,361
- ③ おくい淳二(日本共産党) 256

比例代表選出議員 選挙開票結果(票)	投票総数	有効投票	無効投票	持ち帰り	不受理
日本社会党	3,250	2,843	407	1	0
自由民主党					
公明党					
日本共産党					

民社党 七二
 日本新党 五四
 スポーツ平和党 四七
 第二院クラブ 二八
 年金党 二八
 モーター新党 一一
 老人福祉党 一一
 平民党 一一
 社会民主連合 一一
 新自由党 一一
 風の会 一一
 国民党 一一
 全日本ドライバースクラブ 一一
 中小企業生活党 一一
 希望 一一
 教育党 一一
 国民新党 一一
 発明政治 一一
 進歩自由連合 一一
 文化フォーラム 一一
 日本愛酢党 一一
 環境党 一一
 日本国民連合 一一
 「開星論」のUFO党 一一
 政事公団太平会 一一
 平成改新党 一一
 雑民党 一一
 国際政治連合 一一
 世界浄霊会 一一
 大日本誠流社 一一
 地球維新党 一一
 フリーワークユニオン 一一
 日本世直し党 一一
 表現の自由党 一一

将来は町の特産に!!

「阿仁フキ(京フキ)生産組合」発足

近年農業を取り巻く環境は、農業従事者の高齢化や後継者不足等により悪化をたどる一方で、農地の荒廃が懸念されています。

このような情勢の中、生出荷や加工用等幅広い活用が期待でき、また高収入も得られる「京フキ」を町の特産品のひとつとして栽培推進を図ろうと、六月十九日、阿仁町ふるさと文化センターで、阿仁フキ(京フキ)生産組合の設立総会が開催されました。

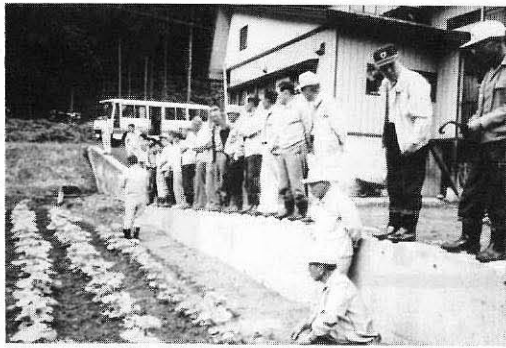

当日は町内の農家や町長はじめ関係者三十数名が出席。最初にこの春、森林組合の斡旋で定植した京フキの栽培地を全員で見学し、栽培や管理方法などについて意見交換をしました。

引き続き文化センターで設立総会が行なわれ、規約や役員を選任等が審議されました。

役員は以下のとおりです。
▼組合長 魚住由治 ▼副組合長 高関義隆 ▼理事 片岡信一郎、上杉政吉、桜田務、斉藤勝夫、柴田光顕 ▼監事 上杉哲雄、柴田春美

※事務局からのお願い
京フキ栽培者がたくさんいると思いますが、今年度分の株は供給出来ない状況であります。
来年の秋頃を目途に、なるべく多くの人々に分譲する予定で現在進めています。

事務局 阿仁森吉森
林組合

社会福祉協議会

デイサービスセンター開設中!

社会福祉協議会では六月からいこいの家にデイサービスセンターを開設しております。スタッフは、保健婦、ヘルパー、食事ボラン

ティアなど十二名です。身体が弱くなり、家にひときこもりがちになるお年寄りや、痴呆にならないよう

に人と交わって談笑し、共に食事をしたり、歌やゲーム、体操などで身体を動かし、風呂に入ってもらい一日を楽しく過ごしていただきます。

今回は十八名の人達が参加しております。

七月七日には阿仁合保育所の園児との交流をしました。可愛い園児たちに迎えられる皆さんは、目を輝かせ、顔をほころばせて幼児をあやし、すっかり夢中になっておりました。

しばらくぶりに孫のような子供に遊んでもらい生命の塊のような園児からパワーを吹込まれて若返ったようでした。

お昼も一諸にして楽しい半日でした。

「こんなゴドしでもらえば、死ぬゴド忘れてしまうジャ」と言われた時は、スタッフ一同仕事冥利につきると共に、もつとがんばろうと思つたとの事です。



6月定例会

一般質問

2議員が
町政を問う

議会6月定例会は6月17日より、同19日までの3日間の会期で開かれました。
一般質問は小武海、殿村の2議員が登壇し、国保税引き下げ、保険給付の改善や子ども村の建設、観光対策等について活発な論議が展開されました。



小武海芳雄議員

越した用地確保が必要と思われるかどうか。

(答弁) 町長

大館能代空港の
建設用地

(質問) 夢のような構想と思われるが、第六次空整事業に組み入れられました大館能代空港の滑走路を三本ぐらい取れるような空港に出来ないものかどうかというのが質問の要旨であります。

これは用地難の都市近郊では困難であり、過疎地なるが故に可能な問題と思われる。ご存知のように現在の成田空港は国際線専用の滑走路が一本であります。各国からの乗り入れに比べられない状況であります。
幸い地権者の建設計画に対する協力、そしてまた、秋田空港と比較してみても、用地は広大であり外国との乗り入れ等考えた場合、やはり将来を見

大館能代空港の基本計画では滑走路の長さが2,000米、幅45米のもので計画されておりますが、一部報道等では2,500米に延長拡張してはどうかとも言われておる。

空港利用については平成10年を開港予定に、東京便6、名古屋便4、大阪便6、合計16便であるが平成20年にはこれを28便に増やすという考え方もある。

また将来的には、2,500米でも駄目でジャンボ機が発着出来るものでないといけないという考え方もあります。

これは基本計画の組み直しを要するものであるが、近々、運輸大臣に陳情する予定がありますので発言の内容を伝えてみたい。

また仁賀保町にはTDKがあり地元高卒者の約8割程が就職しておるように聞きましたが、北欧の杜もさることながら所謂宇宙産業のようなものでも空港を核に、県北地区に立地してはどうかという

考え方もあり当面開港に向けての色々な構想対応が必要と考えております。

大人の林間学校の開設

(質問) 従来、林間学校と言いますと児童生徒を対象としたものでありましたが、高津森に建設されました、農林体験実習館の活用を図るうえからも、大人を対象にした林間学校を開設してはどうかと思うが、どのようなものかお尋ねしたい。

(答弁) 町長

大人の林間学校の開設構想です。がよいアイデアであり、体験実習館の有効活用のためにも対象者を拡大して利用増加につなげる方策を色々検討してみたいと考えておる所です。

福祉行政の自治体移管

(質問) 平成5年度より福祉業務の一部が町村に移管されると聞いておりますが、県の指導はどのようになっているか、具体的にはど



- 5月1日(金) 阿仁地区メーデー
- ふるさと文化センター開館式
- 5月7日(木) 秋田短期大学誘致促進期成同盟会総会
- 5月8日(金) 阿仁町戦没者追悼式
- 5月10日(日) 大阿仁小、中村小学校運動会
- 5月12日(火) 阿仁町商工会総会
- 5月13日(水) 県町村議会議長会理事会
- 5月15日(金) 中村祭典
- 5月17日(日) 阿仁中体育祭
- 荒瀬祭典
- 5月19日(火) 町道河北線県道昇格促進総決起大会
- 5月20日(水) 県北三郡町村議会議長連絡協議会
- 5月22日(金) 郡町村議会議長会臨時総会
- 県出先機関との懇談会
- 5月24日(日) 東京圏阿仁会
- 5月25日(月) 大館能代空港建設促進期成同盟

議会

のような事務、事業が移管され、予算措置の必要なものは何か。とくに高齢者福祉、特養施設等の建設に対する影響はどのようなものかお尋ねしたい。

(答弁) 町 長

福祉関係法の改正によりまして特別養護老人ホーム等への入所措置事務が町村に委譲されることになり、さらに身体障害者福祉法にもとづく身体障害者更正援護施設等への入所措置事務が委譲されるものであります。何れも費用徴収を含めた入所手続き規程の整備が必要となっており、平成5年4月施行となるもので従って特養施設の入所措置権者は町村長となり入所事務は今までは進行するものと考えております。

現在特養は年間2施設をベースに整備されており、平成12年度には秋田県では68ヶ所になる予定であります。最新の情報では当町にも来年度当りというようなこともあり、県の福祉保健部長・知事には平成5年度特養建設についての陳情をいたしておる所であります。

子ども村の建設構想

(質問) 町の現状は若者が減少し、子どもの数も少なくなっている。しかしこれらを逆手にとり、他町

村の子ども達を阿仁町に呼び寄せような発想の転換が必要なのではないか。

とくに旅行しているような施設をみる機会がありますが最近では遊具は勿論アスレチック等の子ども達を対象とした施設が殆んど併設されておる。

当町に秋田県内でも誇れるような子ども村の建設を考えてみてはどうか。

とくに人口、5,000人を割り込む町の現状から思いついた構想の実現を期待したいと思うがどのような考えか伺いたい。

(答弁) 町 長

学校では本年度9月より第二土曜日が休校となり、児童生徒の過し方についてもボランティア活動による対応が望ましいとも言われておるが、やはり子ども達のように意味での学校からの解放が必要であろうと考えております。

子ども村の建設には相当の投資を要するものと思いますが、このような対応も考えながら今後の研究課題といたしたい。

観光対策

(質問) しょうぶ園が開設されてから10数年になり、その後、緑地公園が併設されたもの

も利用効率がよくない。

山形県長井市のあやめ公園あるいは日本でも有数の潮来のあやめ園、それに、佐原の植物園等観ておりますが比較して当町のしょうぶ園は株数は多いものの、花にもうがあたり高低がある。

土質、土壌の問題もあろうと思いが他に遅れを取らないような施設づくりと管理運営を図って欲しいと思うがどうか。

また北緯40度ラインを何とか観光に結びつけたいと考え今まで色々提言して来ましたが、ふるさと文化センターの完成による今後の具体的な北緯40度線の活用策をお尋ねしたい。

今までの見聞では、モニユメントに大きな地球儀、その下に40度線の世界地図を描いたり、カリヨン(フランス語で幸福の鐘)の設置や、特産品の交流、男鹿の入道崎には石の表示塔があり北緯40度ラインの色々な活用がみられるが町の活性化のために具体的にどんなイベントを考え、どんなモニユメント等考えておるものかお聞かせ頂きたい。

更に国道バイパスの開通に伴う町内への誘客対策についてであります。開通により商店街はもとより伝承館等への入館者の減少が考えられる、尾去沢のメインランド等でも、毎年、施設の充実をしており、黒石のこけし館等はふる創資金を活用した純金のこけ

会総会

- 5月27日(水) 阿仁森吉森林組合30周年記念
- 5月28日(木) 建設省東北地方建設局米代川水防演習
- 6月1日(月) 県町村議会議長会臨時総会
- 6月12日(金) 議会運営委員会
- 6月14日(日) 萱草祭典
- 6月15日(月) 鷹巣阿仁広域圏組合議会
- 6月17日(火) 6月定例議会
- 6月21日(日) 比立内中央地区祭典
- 6月23日(火) 銀山祭典
- 秋田の高速交通体系を考える県民大会
- 7月2日(木) 全国鉄道整備促進協議会総会
- 7月3日(金) 全国町村議会議長研修(東京)
- 7月6日(月) 町道ブナ森線県代行事業竣工式
- 7月7日(火) 合川高校組合議会
- 7月7日(火) 北秋田郡町村議会議員研修会
- 7月9日(木) 阿仁・河辺・雄和・岩城、四町観光ライン開発期成同盟会総会
- 7月14日(火) 新議員研修会

しが展示され誘客の目玉となつておるが色々な発想がないと町内への誘客にはつながらないと思う、バス開通に伴う誘客対策についての町長の考え方を伺いたい。

(答弁) 町 長

しようぶ園は昭和54年開園以来色々な提言を頂き整備充実に努めて参りましたが、さらに施設全体のグレードアップを図ることが必要と考えております。

しかし予算の制約もあり本格的な改修が出来ない状況にあり、しかも、管理面においても高齢化、人手不足等困難になつておる。

所謂、しようぶ畑から公園化という対応には設計費だけでも4、5百万円を要し、しかも用地の制約から拡張は仲々困難な状況であります。しかし色々整備についての検討を加えてみたいと思つております。

さらに北緯40度線の活用に対するご提言を頂いた訳けであります。具体的にはバス路線に40度線の標柱を設置するとか、ライン上に観光物産館を建設する、あるいはレーザー光線によるライン表示をする等色々工夫しながら対応したいと考えております。

また本年度もこの北緯40度ラインを通してチャレンジマラソンが9月24日に開催されることになつており、全国からの参加選手も

相当数にのぼると思われるが、こうした機会を把えたいと同ラインの宣伝に努めたい。

国道バイパス工事に伴う町内への誘客対策であります。バス道路のガードフェンスには、しようぶをデザインしたものが300米



殿村義郎議員

国保税の税率引き下げと住民負担の軽減

(質問) 年々高くなる国保税は住民負担を増大し、それによるトラブルや、不平不満が後を絶たない状況である。

とくに国庫負担率の引き下げによるものも大きな要因と考えられるが、高すぎる国保税の値下げを求める運動は拡がり、全国的にも約10%、34市町村が引き下げを図つておる。

また県内でも24市町村が同様の措置をとつており、北秋管内では鷹巣、比内、合川町等がある。

大館、能代、横手市においても同様この6月定例議会で税率の引き下げが行なわれると聞いております。

とくに当町の場合、一昨年8月

程設置されており、湯口内側と荒瀬側の入口には町内へ入りたくするような何か工夫を凝らした看板を設置したいと考え、現在このデザインについて業者と協議中ですがバス開通によつて車が行き来するに町を素通りするという

に均等割課税を引き上げ、昨年6月には資産割課税の導入を図つておるが、まず平成3年度の繰越金(見込額、5,140万円)と現在積立中の基金(484万円)を取り崩し、住民負担の軽減を図るべきであると思うがどのような考えか伺いたい。

次に新年度からは国からの事務費交付金等は、一般会計の地方交付税で措置されると聞いておるが、一般会計からの繰出措置についてこれが国保財源化を図ると同時に課税所得が低く、しかも担税力の弱い当町の実態を踏まえ住民に重い負担にならないようその軽減についての今後の方向づけを明確にされたいと思うがどうか。

併せて応益、応能負担率、納期の考え方についてもお答え頂きたい。

(答弁) 町 長

現在、国保財政調整基金の積立金は、4,840、169円となつておりますがこれは、医療費の増加に対応する積立措置で県の指導

ことではなく、なんとか町に入つて頂くという工夫を色々凝らして参りたいと考えております。

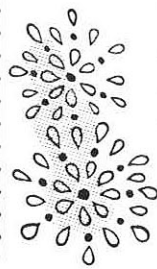

では、保険給付費の3%、額に換算すると1,700万円程必要とされております。

現在のところ取り崩しと言うよりむしろ繰越金についてもこれを積立し、将来に備えるという考え方で対応したい。

大館市、合川町は保険税の引き下げを実施しておるが、近隣町村は積立金を多く保有しており当町の場合、その額が少なく税の軽減に振り向けるということは大変困難な実態となつておる。

とくに一般会計からの国保への繰出しは当町の場合多額であり、今後国保事業の安定した運営のためにも積立金の保有は必要だと思つております。

また、国保事務費の一般財源化についてであります。これには人件費分が措置されるものであるが、平成3年度一般会計から国保への繰出金は、2,400万円、同4年度においては当初措置で1,400万円、従つてこれらの対応分は既に措置されておると理解をしております。

住民所得に対する国保税の実質

- ・7月15日(水) 大館能代空港建設促進特別講演会
- ・7月16日(木) 広域組合議会
- ・7月18日(土) 町内企業従業員合同運動会
- ・7月20日(月) 県議長会理事会
- 阿仁町商工会地域小売商業活性化推進委員会
- ・7月23日(木) 阿仁町老人クラブ運動会
- ・7月28日(火) 北秋田郡町村議会議員野球大会
- ・7月29日(水) 議会運営委員会

負担率が高い、これは事実であるがしかし、本年度においての税率は据え置きとなつております。ただ、療養給付費に比較しては税の負担は非常に少なく低いという実態であります。

(答弁) 財政課長

応能、応益の割合は、現在65対35となつており、納期については従来の4期制を1期増やし5期制にしておりますが町民税、固定資産税、国保税と重なる時期もありませんので、現在納付負担の軽減を図るためさらに検討中である。

国保の保険給付の改善

(質問) 国保事業の保険給付の改善についてこの際要望したい。

とくに人間ドック希望者への補助金の増額についてであります。ドックは疾病の早期発見、早期治療ひいては、高額医療に至らしめない予防医療の面からも必要であり、予算の思い切った増額で、本人負担を出来るだけ軽減しながら受診者をもっと増やすべきと考えるが町長の考えはどうか。

また、同じくハリ、灸、マッサージ治療施術者に対する費用の一部を補助する方策を制度化して欲しいと思うが、どのようなお考えか質したい。

今までは、療養費の範囲内の給付という回答ですが、現実には、保険治療は全く殆んどの人が治療院に通院して実状である。なかには定期券を購入しているものもあり本人負担が大きい。

他市町村の補助の例もあり対象年齢もまち／＼であるが、この一部助成を是非制度化して欲しいと思うが、当局の考え方はどのようなものか伺いたい。

(答弁) 町長

人間ドックの補助金は、秋田県保健センターでの実施については

男性15,900円、女性19,080円の負担で1/2補助であります。

この外、町立病院でのドックの実施についても同様であります。国保の被保険者を対象とする公立米内沢病院においては、2泊3日の日程でそれぞれ男性23,440円、女性24,048円で2/3補助となっております。

出来るだけ多くの利用を願っておりますが、町でも健康づくり推進会議の中で検診運動を推進しておるものの、残念ながら検診率は県の平均を下廻っておる現状であります。

り、今後共この運動の強力な展開を図りたいと考えておる所であります。

またハリ、灸、マッサージ治療への一部助成制度であります。医師の証明があり療養費の該当になる場合は本人が3割負担となっております。国保の療養給付費の対象となっております。

ただ他市町村で別の面で、対応してるといふ態様もありますのでこの実態を十分研究調査をし、対応出来るものについてはそうした方向で研究してみたいと思っております。

6月定例会の 審議事項 議決

こんなことが

ままりました

◇ 一般会計及び特別会計予算補正

▽ 一般会計

4千8百45万2千円増

▽ 農業共済事業

30万円増

◇ 条例、規約等の改正

▽ 阿仁町町税条例の一部を改正する条例
(公益法人等に係る法人町民税

の課税に関する改正)

▽ 入場税条例の一部を改正する条例

(字句の整備)

▽ 阿仁町国民健康保険税条例の一部を改正する条例

(国保税の課税限度額の引き上げ、「44万円から46万円に」と加算額の改正)

▽ 秋田県市町村職員退職手当組合規約の一部を変更する規約

請願・陳情

採択となった請願・陳情

▽ 第六次公立義務教育諸学校学級編制、教職員定数改善計画促進に関する陳情

▽ 米輸入自由化反対、水田の減反緩和と生産者米価引き上げに関する請願

▽ 平成四年度産米の政府買入価格並びに米市場開放阻止に関する陳情

◇ 請負工事契約の締結
(団体の新規加入と解散による組合からの脱退)

▽ 平成四年度吉田小様線道路改良工事請負工事契約の締結
(契約金額3千2百85万7千円 契約の相手方 阿仁町荒瀬、KK松岡組)

▽ 平成四年度新風張橋梁整備工事請負契約の締結
(契約金額3千7百45万8百円 契約の相手方 阿仁町荒瀬、KK松岡組)

▽ 平成四年度大町2号線道路改良工事請負契約の締結

▽ 生産費及所得補償方式による生産者米価一俵二二、〇〇〇円以上の実現に関する陳情

意見書

決議

▽ 公立義務教育諸学校学級編成並びに教職員定数改善計画促進に関する意見書

▽ 平成四年度産米政府買入価格引き上げ、米市場開放阻止、米穀政策確立等に関する意見書

▽ 道路整備促進に関する要望決議

◇ 継続費繰越計算報告と
過疎地域活性化計画の変更
(契約金額3千1百60万400円 契約の相手方 阿仁町銀山字下新町 古河林業土木KK)

▽ 平成三年度阿仁町一般会計継続費繰越計算報告
(農林体験実習館、ふるさと文化センター)建設事業費の翌年度への通次繰越報告)

▽ 阿仁町過疎地域活性化計画の変更について
(事業内容の変更、追加事業なし)

こんな決議 意見書を送りました。

米市場開放阻止、米穀政策確立並びに

平成4年産米・政府買入価格等に関する意見書

日本の農業は2、000年来、稲作を中心に日本の国土と環境を守り、日本の歴史に根差した固有の文化を築いて参りました。

しかしながら、日本農業の根幹をなす稲作は、いま、内外圧力の中で大きく揺らいでおります。ガット・ウルグアイ・ラウンド農業交渉では、米国はECとの交渉を促進するため、日本の米に焦点をあて、強く市場開放を迫るとともに、国内においては自主流通米の価格形成の場が創設され、自主流通米の価格変動が激しくなり、産地間競争もますます熾烈なものとなっております。

とくに、5年連続の米価実質引き下げ、後継者不足など稲作を根幹とする地域農業と経済は重大な危機に直面しており、しかも、米をめぐる情勢は、依然として厳しく、もし米の輸入自由化が実施されると地域経済に与える影響は、はかり知れないものがあり、こうした経済的側面のみならず環境保全、文化、地域社会の形成など広範な影響が懸念されておるところであります。

ここに、地域の基幹産業である農業の振興を図るため、平成4年産米の政府買入価格を引き上げると同時に米市場開放阻止と、国内自給政策の堅持、水田農業の将来展望がきり拓ける米穀政策の確立等、農家が安心して食糧を生産し国民に安定供給できる体制確立のため次の事項の実現を強く要望するものであります。

1、平成4年産米の政府買入価格

国民食料の安定供給を果たすうえで、政府米が下支え的に機能している現状を踏まえ、その役割と機能が発揮できるように、少なくとも現に販売している農家の生産実費（支払費用十家族労働費）を償うよう、平成4年産米の政府買入価格については、現行価格を引き上げること。

2、米の市場開放阻止と国内自給政策の堅持

わが国農業の基幹であり、国民の主食たる米については三度にわたる国会決議を遵守し、国内自給政策を堅持するとともに市場開放は断固阻止すること。

また、ガット農業交渉において食料純輸入国として、わが国の立場が交渉に反映されるようにすること。

3、水田農業の将来展望確立対策

水田農業について、担い手の確保とその将来展望が拓けるよう、今後とも稲作と転作を含めた形態での発展を基本として、中長期的な生産の枠組みの明示とその実現が可能となる政策の確立を図ること。

4、ポスト後期対策への対応

米の需給均衡確保に向け、現在水田農業確立後期対策に取り組んでおり、平成5年度からはポスト後期対策に移行することが予定されているが、ポスト後期対策の策定については平成4年の転作面積との連続性に配慮するとともに、生産現場の意向を十分踏まえ実施すること。

5、自主流通米対策費、予約概算金の現行維持

米の全量集荷と、良質米生産に果たす役割が大きい自主流通米対策費並びに米の全量集荷に果たす役割が大きい予約概算金制度の現行維持をはかること。

以上、地方自治法第99条第2項の規定により意見書を提出いたします。
(送付先、内閣総理大臣、外務、大蔵、通商産業、農林水産各大臣)

第六次公立義務教育諸学校学級編制・教職員定数改善計画促進に関する意見書

1991年度に第5次（高校4次）公立義務教育諸学校学級編制・教職員定数改善計画が終了したのをうけて、なお引き続き第6次定数改善の推進が必要であります。

ちなみに諸外国の学級編制基準は、20人前後となっており、我が国の学級編制基準は極めてたおおくれているといわなければなりません。子ども一人ひとりが大切にされゆきとどいた教育、学習効果をおげるためにも、第6次定数改善計画（6ヶ年計画）の1993年実施に向けた定数改善予算についての措置を講ずるよう強く要望いたします。

以上、地方自治法第99条第2項の規定により意見書を提出いたします。
(送付先、内閣総理大臣、大蔵、文部、自治各大臣)

道路整備促進に関する決議

道路は、わが国が21世紀に向けて、活力ある地域社会の形成、東京一極集中の是正、多極分散型国土形成等の課題に対応し、豊かさとゆとりの実感できる生活大国の実現を図るうえで、最も重要な役割を果たす社会資本である。

わが国の道路の現状を見ると、その整備水準は欧米先進諸国に比して質・量ともに大きな格差があり、交通安全対策の推進、交通渋滞の解消、沿道環境の改善等の諸課題への対応を図るとともに、住宅供給、下水道等の各種公共施設整備の促進を図るためにも、道路の整備が急務となっている。

平成5年度は、第11次道路整備5ヶ年計画が発足する年であり、今後公共投資基本計画を着実に実施するため、同5ヶ年計画の投資規模を大幅に拡大することにより、国土構造の骨格を形成する高規格幹線道路から日常生活の基盤としての市町村道に至る道路網の整備を促進し、道路交通の安全、地球環境とも調和した豊かな生活環境の創造、地域の活性化を図ることが是非とも必要である。

このため、

1、第11次道路整備5ヶ年計画の策定に当たっては、国民の切実な要望に応えるため、総投資規模を大幅に拡大すること。
1、第11次道路整備5ヶ年計画では、揮発油税、自動車重量税等の道路特定財源を確保・充実にするとともに、一般財源を大幅に投入すること。

1、平成5年度予算では、概算要求基準のゼロ・シーリングを撤廃し、道路整備費を大幅に拡大すること。
1、景気の拡大を図るため、平成4年度に大型の補正予算を作成し、道路整備事業の促進を図ること。

1、地方公共団体の道路整備財源を充実強化すること。
1、本年4月に行われた国道昇格に引き続き、地域の幹線ネットワーク充実の観点から、主要地方道の追加指定等道路網の再編成を速やかに行うこと。

以上、決議する。

特産品生産・加工グループ 研修に参加して

阿仁町吉田 梅井 繁 司

六月二十三日から二十六日にかけて、町内の特産品生産加工グループ先進地研修（群馬、新潟、山形県）が実施されました。

これは近年、農林業を取り巻く状況が急激に変化し農林業を生活の糧としてきた町民の生活基盤そのものの崩壊が心配されるなか、阿仁町の山菜類・キノコ類等の自然地場産品の生産・加工等を見直しするとともに新たな特産品として地域産業振興の推進と地域経済活性化へ寄与することを目的として実施されたものです。

研修に参加された森林組合の梅井繁司さんから報告が寄せられましたので紹介します。

去る六月下旬、群馬、新潟、山形のそれぞれの特産品開発や、生産、販売等視察研修させていただき、いずれも長い歴史と、積み重ねる努力、それに常に新しい感覚で特産品興しに取り組んでいる姿が鮮明であり



梅井 繁 司 氏

ました。

最初に訪れた沢田農協加工所は、あらゆる補助事業を導入した加工所であり、役職員の一体化は勿論の事行政や各団体、そして生産者との連携を密にし、原料生産から加工・販売と地域全体の取組みは、地元就業の場の確保と農家所得の向上をもたらし地域の活性化の拠点として大きな成果を得ている。

次に内水面事業では、豊かな自然を生かし、観光と地域社会の活性化、青少年の健全育成を図るなかで水



新潟県高柳町 中村さんの圃場で（ゼンマイ）

と魚とのふれあいの場でありました。又都会の若者のニーズに対応する為、常に施設の充実を計って居り遊漁マナーの啓蒙と魚族等の理解の場とし、内水面の振

興を図って居りました。ゼンマイの人工栽培は採る山菜から作る山菜へと住民が早く取り組み村おこし運動を展開し、今では町内で米に次ぐ第二位の作目に

成長し、農家経済を潤すと共に活性化に大きく寄与している。

黒川村村営ホテルは素晴らしいものでありました。農業体験実習館と国民宿舎の合体でありましたが、国民宿舎のイメージはまったくなく、リゾートホテル風であり、田舎に居て都会気分を十二分に満足させるものでした。又役場では職員を毎年海外研修をさせ職員の見聞と知識を広め、村おこしに大いに役立たせていた。

最後に、朝日村の山ブドウ栽培地を見学してまいりました。広大な山のふもとに「山ブドウ」が栽培されて居り地域の特産を生かした、農業観光に向け大きく前進して居りました。

いずれの先進地も一朝一夕にして出来た訳でもなく長年の歳月と努力の結果が現在の成果をもたらしたものであります。今後、当町の特産品開発を進める為に地域住民が一体となり特産品掘り起こしをすると共に長い目で指導と助成を行ない、一日も早く阿仁町の特産品が日の目を見る事を念願して研修報告と致します。

町内四小学校

五年生体験学習

六月二十九日から三十日にかけて、町内四小学校五年生全員・五十一人による「宿泊自然リーダー研修教室」が体験実習館で実施されました。

これはリーダーとしての自覚と資質を養い郷土を愛する心を育てるために、阿仁町校長会、社会福祉協議会が主催して毎年実施しているものです。

初日の二十九日は中村小学校で結団式を行い、引き続き、葉草園やふるさと文化センター、河川公園等を見学しました。

宿泊地の鍵の滝体験実習館には午後二時頃到着。荷物を部屋に置くと早速、プランターの花植えと、キャベツ苗を畑に植える事に挑戦しました。

当日は鷹巣の農業改良普及所から担当の職員がかけつけ、花植えやキャベツ苗の植え方について指導・助言にあたりました。

各生徒とも普及所の先生



の説明を熱心に聞き、おしえられたとおりに花植えや、キャベツ苗植えに取り組みました。

夜には楽しいキャンプファイヤー、赤々と燃える炎に皆感動していました。

次の日は森吉山登山。朝から快晴となり絶好の天気となりました。前日の夜更かし、疲れもなんのその、全員元気に登りました。

頂上で朝食を取り360°大パノラマを体験。休憩のあと下山し体験実習館で解団式を行い一泊二日の日程を無事終了しました。

献血ご協力者

献血にご協力ありがとうございました。

今年度の一般献血が七月二十日、大阿仁支所前と開発センター前で行われ、次の方々から献血していただきました。

次回は、九月二二日(火)です、次回もご協力をお願いします。

()は献血回数

【200ml 献血者】

- 松橋ひろ子(21) 鈴木栄子(21)
- 松橋盛七(23) 長島昭二(8)
- (自営業) 松橋民子(4)
- 伊藤順子(7) (大阿仁支所)
- 松橋光雄(24) 鈴木誠一郎(11)
- 中野 稔(19) 佐藤富士雄(19)
- (営林署) 吉田 逸(3)
- 珠井証志(8) 高橋 斉(3)
- 志渡正敏(4) 畠山直美(5)
- 佐藤公枝(3) 木村 晃(8)
- 佐藤一秀(8) 柏木信子(7)
- 梅井真由美(1) 魚住由美子(4)
- 伊藤 健(3) 土濃塚広明(6)
- 吉原京子(3) 梅井和子(6)
- 柴田三保子(7) 佐藤良樹(2)
- 作山士郎(4) 村田光寿(3)

【400ml 献血者】

- 高田恵理子(3) (かざはり苑)
- 松橋悦治(23) (鈴謙組)
- 日諸直樹(6) (和光薬品)
- 泉 洋行(6) (大館市)
- 松橋正弘(20) 成田忠男(38)
- (消防署) 鈴木 孝(3)
- 清水テイ子(3) (農協)
- 佐々木優子(9) 佐々木敬子(12)
- 吉田一江(18) (社福協)
- 宮越貞範(32) 佐藤 保(21)
- 泉健太郎(16) 木村謙一(34)
- 西根邦明(12) (役場)

【成分献血者】

- 鈴木真樹(13) (大阿仁小学校)
- 小林 博(25) 魚住吉二(58)
- (役場) 安保重義(28)
- (社福協)

小型ポンプは
十一分団優勝

七月十二日、阿中グラウンドで、阿仁町消防団訓練大会が開催されました。

各分団ともこの大会に備え猛練習を重ねてきました。

当日は小型ポンプ操法とポンプ車操法が行なわれ小型ポンプでは第11分団(三枚・小様)が、ポンプ車では第一機動分団(阿仁合)が優勝。八月九日に合川町で開催される大館北秋田の訓練大会に出場します。

▽小型ポンプ

- 一位 第十一分団(三枚・小様)
- 二位 第九分団(比立内)
- 三位 第四分団(吉田)

▽ポンプ車

- 一位 第一機動分団(阿仁合)
- 二位 第二機動分団(比立内)



「正しく使って楽しい花火」

子供達にとっては夏の身近な風物詩「おもちゃ花火」をする時は正しい遊び方をして火災やヤケド等の事故をおこさないよう次のことに注意しましょう。

1. 花火に書いてある遊び方をよく読んで、注意は必ず守りましょう。
2. 花火を人や家に向けたり、燃えやすいもののある場所で遊んだりしないようにしましょう。
3. 風の強いときは花火遊びをやめましょう。
4. 水の入ったバケツ等を用意し、点火に使ったマッチの燃えかすや花火の燃えがらは必ずその中に入れ、完全に消火しましょう。
5. 大人と一緒に遊びましょう。
6. たくさんの花火に一度に火をつけないようにしましょう。
7. 吹き出し、打ち上げなどの筒物花火は途中で火が消えても筒をのぞいてはいけません。
8. 花火をポケットに入れてはいけません。
9. 花火をほぐして遊ぶことは危険です。絶対にしてはいけません。

昆虫の標本・写真パネル展

8月5日～8月20日

— 伝 承 館 —

お盆の行事のお知らせ

帰省者交流テニス大会 **8月14日**
 // ゴルフ大会 **8月14日**
 阿仁川下りゴムボート大会 **8月16日**

お問い合わせは阿仁町役場 ☎82-2111まで

住宅金融公庫からのお知らせ

住宅金融公庫では平成4年度第2回申込みを受け付けております。

【受付期間：平成4年7月20日(月)～9月11日(金)】

公庫融資は金利も低利で、しかも返済期間が長期のため、返済計画に余裕がもてます。

また、お申込みはお近くの金融機関（住宅金融公庫業務取扱店と表示した金融機関）で行えますので、大変便利です。マイホームの新築・購入・リフォームなどをお考えの方は、ぜひ公庫融資をご利用下さい。

お問い合わせは、住宅金融公庫東北支店(☎022-227-9311)もしくはお近くの金融機関までお願いします。

内陸線便り

便利でお得な「フリー乗車券」是非御利用下さい。

一枚3,000円

発売・使用期間 平成4年7月1日～平成4年10月25日

一日乗り放題で、何回でも途中下車できます。急行「もりよし号」にも利用出来ます。尚、詳しいことは内陸線最寄駅の窓口か又は秋田内陸線観光(82-3666)迄

●「秋田内陸線スタンプラリー」実施中です。

参加してみませんか？

実施期間 平成4年6月1日～平成4年11月15日

秋田内陸線をご利用される方ならどなたでも参加出来ます。ご応募された方の中から抽選により、沿線の特産品か秋田内陸線オリジナル商品を差し上げます。

尚、詳しいことは内陸線最寄駅の窓口か又は秋田内陸線観光(82-3666)迄

「阿仁マタギ駅」の総合案内所は毎週(月・水・金)休業していましたが7月24日から8月23日迄は毎日営業致しておりますので是非お立ち寄りご利用下さい。

●9月からは沿線町村の教育委員会及び、各町村の小学校のご協力により秋田内陸線「ギャラリー列車」の運転を計画致しております。御利用下さい。

「踏切の一旦停止・左右確認」を習慣づけましょう。

指導防除車のご利用を!!

どうぞお気軽にご利用くださるようおすすめします。

利用範囲
転作物及び水稻防除
使用料

軽トラック防除機一式

1 ha 以下 一、〇〇〇円

1 ha 以上 一、五〇〇円

J A 阿仁にお問い合わせ下さい。

TEL 八二二二三六

阿仁町農協では、転作物の推進と病害虫防除指導の体制確立のため、防除機を導入し、昨年からは転作物家に利用していただいております。今年度はこれまで、利用者が軽トラックを持参し、防除機を載せるなどの煩雑さを解消するため新たに軽トラックを購入し、常時防除機を備え付して適期防除指導等万全を期しております。

一町内企業紹介一

がんばって
います、④

高嶋木材株式会社

◎所在地
阿仁町銀山字上新町
八二番地

◎代表者
代表取締役 高嶋信夫

◎創業年月日
昭和十一年四月

◎会社設立年月日
昭和三十年八月十五日

◎事業内容
一般製材 賃挽加工

◎販売先
県内六五% 県外三五%

会社からひとこと

阿仁の恵まれた豊富な資源の中で営業してきた当社の五十六年間に振り返ると町内外の多くの方々のご支援の賜物と心から感謝申し上げます。

近年においては需要先の建築様式の変化が激しく経営もまたその対応が求められます。



7年ぶりに帰ってきた後継者の高嶋 節(信夫・長男)さん

会社では今後も一貫して地元林家の方々が丹精こめた資源の有効活用をモットーに仕事を、と考えています。

今年の目標

- 一、需要者の皆様に、人口乾燥機に依る乾燥材の提供
- 二、労使のチームワークの強化
- 三、災害のない明るい職場



平成四年度

納税組合長会議開催

さる七月六日、空梅雨で好天の中、平成四年度の納税組合長会議が阿仁町山村開発センターで開催されました。

はじめに、納税功労者の表彰を行ない、永年納税活動に功績のあった納税組合長に表彰状と金一封が贈呈されました。

続いて、今井町長がいさつに立ち、本年度の町の基本方針を述べながら重点施策を紹介、あわせて日頃の納税活動推進に対してお礼をのべました。

そのあと、次第にもとづき町税、国保事業及び農業共済事業について担当者からそれぞれ説明があり、一層のご理解、ご協力のお願いがされました。

今回、表彰を受けた個人は次のとおりであります。

【納税功労者】

- 松 橋 久 八
- 梅 邑 長之助

(吉田第四納税組合長)

鈴木 憲 庸

(中村第一納税組合長)

納税組合長会議に先立ち行われた納税貯蓄組合連合会の総会では、平成三年度の事業計画等の審議並びに承認がなされ、二年の任期満了に伴う役員(理事・監事)改選がおこなわれ、会長及び副会長が互選、選出されました。

◆会長

柴田 三郎(再)

◆副会長

松橋 寛(再)

◆理事

魚住 金治(再)

加藤 茂利(再)

蔵本 光治(再)

大野 鐵治(再)

柴田 光顕(再)

小林 精一(再)

中嶋 幸雄(再)

◆監事

柴田 一忠(再)

梅井 繁雄(再)

幸屋 佐藤恭子さん
優良納税組合長表彰
受ける



去る六月二十六日、大館市で開かれた大館・北秋田地区納税貯蓄組合連合会の平成四年度総会で、幸屋納税組合長の佐藤恭子さんが永年の納税活動が評価され、優良納税組合長の表彰を受けました。

役場・支所

給食センターは

第2土曜日 8月8日

第4土曜日 8月22日

休みとなります。



警察官B区分 採用試験のお知らせ 婦人警察官

本年度の警察官B区分及び婦人警察官採用試験の日程等について、お知らせいたします。

皆さんのお近くの、警察官にふさわしい前途有望な方を多数ご推薦くださいますようお願いいたします。

試験区分	警察官B区分	婦人警察官
受験資格	昭和40年4月2日から昭和50年4月1日までに生まれた男子（大卒及び平成5年3月卒業見込みの方を除く）	昭和40年4月2日から昭和50年4月1日までに生まれた女子
受付期間	平成4年7月27日(月)～平成4年9月4日(金)	
受付場所	県内の各警察署又は秋田県警察本部警務課	
第一次試験	平成4年9月20日(日)	
試験会場	6会場（大館市、能代市、秋田市、本荘市、大曲市、横手市）	

※ 試験科目等の詳細については、受験案内をご覧ください。

受験案内は、7月17日(金)から県内各警察署、警察本部警務課において配布いたします。



平成4年度個人事業税の納期内納税と口座振替納税の勧奨について

8月31日は、個人事業税第1期分の納期限です。お忘れなく、最寄りの金融機関で納税してください。

なお、県では、皆様の預金口座から自動的に納税できる安全で便利な口座振替納税制度のご利用をお勧めしております。

詳しいことは、北秋田県税事務所（☎0186-49-2211）にご照会ください。

登記相談のお知らせ(無料)

当支部では、各司法書士事務所にて8月1日より8月末日まで登記無料相談を実施いたします。

1、期 日 8月1日～8月末日

2、相談内容

- ① 土地・建物の保存、相続、交換、代物弁済、売買、贈与等に関する登記
（根）抵当権〔担保〕の設定、変更、抹消等に関する登記仮登記に関するもの
住所・氏名の変更、更正に関するもの
賃借権、地上権等その他すべての各種登記
- ② 会社・法人の設立、役員変更、解散等に関する登記
会社の増資、本店変更、商号、目的変更等すべての登記

どんなことでもお気軽にご相談下さい。

詳細は大館支部事務所

電話 0186-43-4788へ（石田司法書士事務所）

消防署からのお知らせ

6月1日に「火災予防条例」の一部が改正されました。私達の日常生活の中で「火と油」は今や必要不可欠なものとなっております。

ストーブや風呂釜、ボイラーなどの取り付け、又これらの燃料として使用される油の保管方法などは“火災予防条例”によってその基準が定められています。

毎年これらの不適切による火災があとを絶ちません。取り付けや保管方法に不安を感じたらすぐ最寄りの消防署又は分署にお問い合わせ下さい。

また条例の必要な方もご連絡下さい。

秋北バスより“お願い”

8月13日～8月15日の3日間、バスの運行は、日曜日ダイヤで運行させていただきますので、ご理解・ご協力をお願いいたします。

自衛官募集

区 分	2等陸士（男子） 2等海士（ク） 2等空士（ク）
募集期間 （第1次）	平成4年7月1日 平成4年9月30日
試験期日	受付時に指定する日
試験場	自衛隊秋田地方連絡部 陸上自衛隊秋田駐屯地 各募集事務所、案内所、出張所
応募資格	18才以上27才未満の男子

※お問い合わせは役場総務課まで ☎82-2111

国有林に憩いの場「あに緑水郷」創出

営林署では本年度から河北林道沿いの鵜内沢において生活環境保全林整備事業を実施します。これは町の緑地休養施設の整備（林業構造改善事業）とタイアップして行う事業です。

「緑と清流の森」をキャッチフレーズに桃源郷ならぬ「緑水郷」を創出すべく、三ヶ年にわたって事業を実施することとしております。

総事業費は約二億円を予定し、現在調査事業を実施しております。

（下図はイメージ図。町の施設を含む。）

緑のオーナー募集中

営林署では、分収育林（国と契約者で森林を共有し、売払い収益を分収する制度）の契約者を募集しています。

今回の場所は、比立内から七km小岱倉林道沿いの国有林一・六五haです。契約期間は二十六年、一口五十万円です。

子供さん、お孫さんに緑のプレゼントはいかがですか。

詳しくは阿仁営林署総務係まで。

（電話82-2121）

森林官の愛称「フォレスター」に

四月から、担当区事務所を「森林事務所」に、担当区主任を「森林官」に改めたのに伴い、森林官、所員の愛称を公募しております。

たところ、この度「フォレスター」に決定しました。

フォレスターとは英語で「森林官」「林業技術者」という意味です。

営林署森林事務所のフォレスターをどうぞよろしく願います。

阿仁「緑と清流の森」整備事業

— 生活環境保全林整備事業 —

場所：阿仁営林署国有林（阿仁町比立内）

面積：47ha

事業費：約2億円

事業期間：平成4～6年度

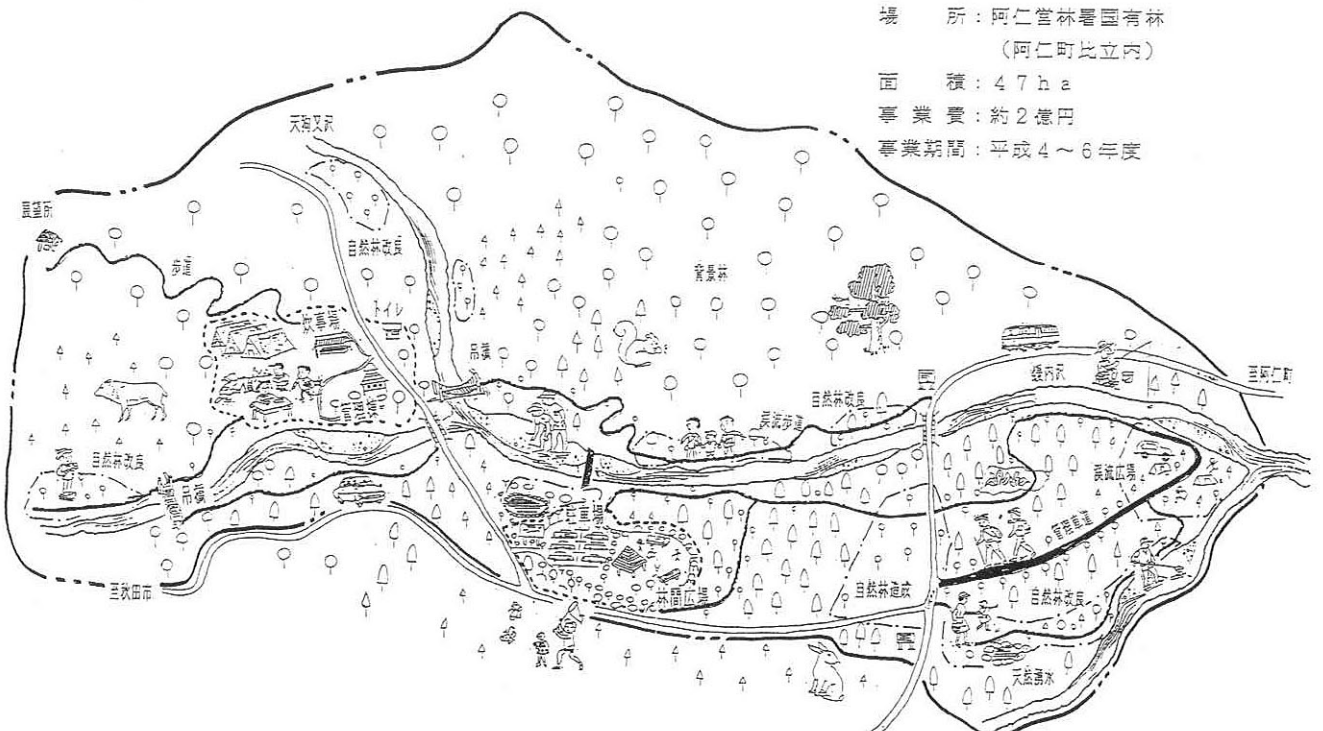

身元確認強調月間

あの人は、

いまだここに

— 家出人を捜す相談所開設 —

（8月1日～8月31日）

警察では、皆さんから家出人などの届け出を受けて行方がわからなくなった方を、手配するなどして捜しておりますが、いまだに所在のわからない方が大勢おります。

このため県内の各警察署と警察本部鑑識課では、8月1日から8月31日までの1か月間「家出人を捜す相談所」を開設して、家出人を一刻も早く発見し、家族のもとへお返しすることはもとより、不幸にして無縁仏になっている方については、早期に身寄りの方にお渡しできるように努力しております。

相談所には身元不明となられている方のさまざまな記録や写真を準備しておりますので、お心当たりの方はお気軽においで下さい。なお、期間が過ぎてもご相談に応じております。

保健婦だより

髪が抜ける！

前に、白髪についてお話しましたが、今度はハゲについてふれたいと思います。

何となくユーモラスで憎めないハゲも、心ないギャグや漫才のネタです。当のご本人は深刻な悩みの種でしょう。

心配すると頭がはげるといい、ストレスが円形脱毛症の原因になります。円形脱毛症は、毛根の神経をつかさどる血管、神経に障害が起きたためおこります。突然、丸く髪の毛が抜け、毛根がひからびてしまいます。ストレス以外原因はよくわかっていません。時間がかかることもあります、いずれ回復して生えてきます。

全頭ハゲ、壮年性脱毛症は回復不能です。突然変異を起こしたササニシキの苗が効くとか、中国の漢方薬101が効くなど、そこはかたない希望と引き替えになけなしの金を注ぎ込んだ方も多かったようです。ホルモンの関係で、女性はまれで圧倒的に男性に多く、40才前後から目立ちます。ハゲに悪い人はないといいますがどうでしょうか。

毛の抜ける原因には、湿疹など地肌の炎症で起こることもあります、この場合、フケも多くなりかゆみもあります。まゆ毛などととも毛が薄くなるのは甲状腺機能の低下によります。じゃりつばげは、頭のおできの傷跡ですが、これは手術しないと治りません。そのほか、ハンセン病、梅毒、血液疾患などでも起こりますが、特殊な形でハゲますので簡単に区別できます。あるべきところに毛がないときみしいものですから、コマーシャルの言葉どおり、髪には長い付き合いをしてもらいたいですね。

(『健康づくり』4月号 葛西皮膚科 小林明博先生より)

1歳半児、2歳児健康診査

8月20日(木) 山村開発センター

受付時間：12時30分～13時

対象：平成2年2～4月、

平成2年12月～平成3年2月生

乳児健康診査

8月21日(金) 山村開発センター

受付時間：12時30分～13時

対象：平成3年10～11月、

平成4年3～4月生

機能訓練事業「あすなろ会」

8月26日(水) 老人憩いの家

午後2時～4時

母子手帳交付日

本庁 9月1日(火) 8:30～17:00

支所 9月2日(水) 9:30～12:30

善意

民謡舞踊で慰問

◎ 広報送付の謝礼

次の方より広報送付の謝礼をいただきました。町では郵券代として使用させていただきます。

◎ 秋田市の佐藤恭一さんから五千元

- ◎ 老人ホームに寄贈、奉仕、慰問
- ◎ 銀山の渡部薬局(渡部武治郎さん)が冷蔵庫寄贈
- ◎ 畑町東裏の松橋静子さんが入所者に散髪奉仕
- ◎ 千川流、千川貴咲さんが

慶弔だより

(敬称略)

6月

◎ こんにちは、赤ちゃん

吉田 理己 (耕・長男) 吉田

佐藤 歩 (三明・長男) 根子

大高 一斗 (清伸・長男) 荒瀬

柴田 遼平 (栄・二男) 幸屋渡

♥ ご結婚おめでとう

伊岡森 亨 (秋田市) 菊地 一彦 (長畑)

鈴木 さゆり (中村) 中林 睦子 (鷹巣町)

■ おくやみ申しあげます

鈴木松之助 (76) 戸鳥内 松橋 スワ (94) 比立内

生涯学習だより



新成人のつどい開催

新成人講座では「新成人のつどい」という名称で町内在住の十五名ほどの新成人の皆さん

町在住成人による広報紙「よりあい」



が参集し、毎月一回のつどいを開催し頑張っております。

主な活動内容としては、記念文集の作成、新成人のつどいの活動を各方面で頑張っている友人、または、家族などに知ってもらおうと「よりあい」などの広報紙を発行しております。また、文集作成のための寄付金集めや編集作業に協力



し合っています。様々な面で頑張っておられる新成人の皆さんに、今後も地域の方々の励まし、ご指導をお願いしたいと思います。

延寿大学・西木村高齢者交流学習会

朝から小雨が舞う一日となった6月19日、延寿大学（比立内高齢者学級）と西木村の上松木内高齢者学園との交流会が、旧二中学校舎で行なわれました。この日の交流会には、合わせて約50名の受講生が参加し、湊公民館長の、ときおりユーモアをまじえた講話に、みなさん聴き入っております。

引き続き会場を体育館に移し、ゲートボールやスマイルボーリングで軽い汗を流しました。

このあと行なわれた懇親会では、得意のノドや踊りを披露し合い、なごやかな



雰囲気のうちにお互いの交流を深めました。



もろび大学友愛訪問かざはり苑へ

7月1日、もろび大学（伏影分館）のみなさん約20名がかざはり苑を訪問し、真心こもった手づくりの雑巾を送りました。

もろび大学では、毎年のように町内の福祉施設などを訪問し、入所している方々からたいへん喜ばれております。



ふるさと文化学園 開講式

◆学ぶことのたのしさ②◆
講師 嶺脇 ルイ

私が川柳を始めたきっかけ、それはたまたまお風呂場の掃除のときに口ずさんだ「五・七・五」の俳句と川柳ともつかない句を、魁柳檀に投句したことからでした。

最初は、まさか選に入るとは思ってもいなかったし、それでも一年間は書き続けてみようと思っていたその中の一句が、新聞に掲載されたのです。

〜鉄びんの錆が私の 気を責める〜

この句は、普段の家事の手抜きかげんと自責の念が推察される句ではないでしょうか。

川柳は狂句（しゃれた句）とは違い、人間愛にあふれた生活のうたであり、自分から目をそらすのではなく、まず自分の内面を見つめることが一番大切だと教えられました。毎日の暮らしの



中で出会ったこと、考えたこと、空想や夢なども自由に表現できるのです。さて、ここで日々の生活の中から生まれた句をいくつかご紹介します。

主婦として恥じる日
鍋の底磨く
子が癒えて千羽の鶴を解き放つ
捧ぐものなき手で母の背をさする
物干しへ尊く吊す夫の汗
愛してはいるが粗末にしています
モナリザの微笑に弱い男たち

これらの句は、ざんげ録であったり、ラブレターであったり、また自分史であったりもします。

さまざまな講座をおして新しい世界を広げてゆくことが、きのうまでとはちよつと違う自分との出会いであり、それが学ぶことのしなやかなのではないでしょう。

家庭教育学級

・大阿仁保育所
・根子

○子育てビデオ学習

大阿仁保育所の保育参観日にあわせて、「子育てビデオ学習」が行なわれました。働く手をしばし休めて、集団の中でわが子がどのように過ごしているか母親たちが確かめていました。

○根子家庭教育学級

親たちは真剣に見ていました。様々な想いをいだいて帰路につかれただろうと想像しております。

学校5日制にかかわる問題を中心に山田信雄先生を迎えて学習会が開かれました。父母の出席に加え、学校の先生方も出ていただき熱心に聞き入っていました。根子出身の講師とあって、その成長過程をふり返りながら今昔の子育て事例を興味深く語っていただきました。子育てのポイントは何か、

婦人学級

移動研修

・比立内(八幡平)
・幸屋渡(小安峡)

「先生、先生」、三歳児のなまの姿を捉えたビデオを映りました。

大阿仁分館の幸屋渡、比立内の両婦人学級は恒例の移動研修を実施しました。六月八日幸屋渡婦人学級



五所掛泥火山

は両関酒造、今昔館(稲川町)、小安峡とたずね、明治時代からの酒蔵や、南の玄関で歴史の学習と学習なまづくりをしました。

一方、比立内婦人学級は七月九日、あんとらあ、八

▼子育てビデオ学習会



近く実施にふみきる学校5日制への対応も含めて親たちへかなり厳しい提言もなされたのは印象的でした。

▲玉川ダム



幡平頂上、五所掛泥火山、玉川ダムとたずね、日本一の泥火山や、八幡平頂上では残雪でのスナップ、玉川ダムの研修では、コンクリートの量(ミキサ車25万6千台)に驚いておられました。

チビッコ公民館

・チビッコ教室(阿小)
・チビッコ映写会(大)

・阿小三年生の「公民館のしくみ」現地学習会、館内見学と説明、質問と短かい時間を有効に活用していました。

・公民館の土曜日開放、50名ほど集まり、ビデオ視聴、河川公園での球技と楽しいひとときを過ごしました。

・大阿仁小の芸術鑑賞(映画)のつどいもチビッコには好評でした。

・各地区分館では夏のチビッコ行事を企画しています。

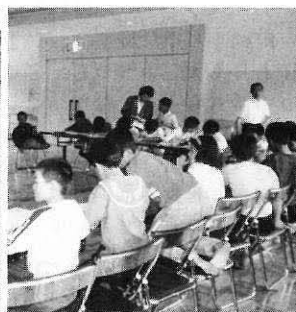

8月 生涯学習カレンダー

!!学んで増やそう、知識と友を!!

1 土	ノーカーデー (内陸線乗車運動) テレビ家庭教育番組「親の目子の目」A B S 7:00~7:30 水彩画水墨画教室(文化センター) 19:30~ 公民館 菊づくり教室 公民館 根子小学校 秋田大学生とのサマースクール(7/30日~8/3日)	16 日	家庭の日 (明るい家庭は、家族の語り合いから)
2 日		17 月	社交ダンスクラブ(文化センター) 19:30~ 自主グループ
3 月	社交ダンスクラブ(文化センター)19:30~ 自主グループ 着付け教室(文化センター) 19:30~ 自主グループ	18 火	バレーボール練習(町民体育館) 19:00~ 自主グループ
4 火	バレーボール練習(町民体育館) 19:00~ 自主グループ 茶道教室(文化センター) 19:30~ 自主グループ 家庭料理教室(大阿仁分館) 19:30~ 公民館 根子小学校 僻地間交流会(能代第一小学校来校)	19 水	家庭教育電話相談 (82-2220庄司相談員へ) 9:00~17:00 バドミントン練習(町民体育館) 19:00~ 自主グループ
5 水	家庭教育電話相談 (82-2220庄司相談員へ) 9:00~17:00 バドミントン練習(町民体育館)19:00~ 自主グループ 民謡教室(大阿仁分館) 19:30~ 公民館	20 木	バレーボール練習(町民体育館) 19:00~ 自主グループ リフォーム教室(大阿仁分館) 19:30~ 公民館
6 木	バレーボール練習(町民体育館) 19:00~ 自主グループ ペン習字教室(文化センター) 19:30~ 公民館 リフォーム教室(大阿仁分館) 19:30~ 公民館 俳句教室(文化センター) 19:30~ 公民館 大正琴教室(文化センター) 19:30~ 自主グループ	21 金	弓道教室(町民体育館) 19:00~ 自主グループ 詩吟教室(文化センター) 19:30~ 公民館 手芸教室(文化センター) 19:30~ 公民館 阿仁中学校 鷹阿教育講演会 講師 草柳大蔵氏(鷹巣町風土館)
7 金	弓道教室(町民体育館) 19:00~ 自主グループ 詩吟教室(文化センター) 19:30~ 公民館	22 土	テレビ家庭教育番組「親の目子の目」A B S 7:00~7:30 書道教室(文化センター) 19:30~ 公民館 社交ダンス教室(文化センター)14:00~ 公民館 水彩画水墨画(文化センター) 19:30~ 公民館
8 土	テレビ家庭教育番組「親の目子の目」A B S 7:00~7:30 書道教室(文化センター) 19:30~ 公民館 社交ダンス教室(文化センター) 14:00~ 公民館 阿仁中学校 陸上競技大会(雄和町) 8日~10日	23 日	陶芸教室(文化センター) 10:00~ 公民館
9 日	陶芸教室(文化センター) 10:00~ 公民館 自然探訪(七座山) 公民館 阿仁中学校 第34回県北地区吹奏楽コンクール(大館市市民体育館)	24 月	社交ダンスクラブ(文化センター) 19:30~ 自主グループ ジャズダンス教室(大阿仁分館) 19:30~ 公民館
10 月	社交ダンスクラブ(文化センター) 19:30~ 自主グループ ジャズダンス教室(大阿仁分館) 19:30~ 公民館 大阿仁小学校 全校出校日	25 火	バレーボール練習(町民体育館)19:00~ 自主グループ 書道教室(大阿仁分館) 19:30~ 公民館 日本舞踊教室(文化センター) 19:30~ 公民館 茶道教室(文化センター) 19:30~ 自主グループ 家庭料理教室(大阿仁分館) 19:30~ 公民館
11 火	バレーボール練習(町民体育館) 19:00~ 自主グループ 書道教室(大阿仁分館) 19:30~ 公民館 日本舞踊教室(文化センター) 19:30~ 公民館	26 水	家庭教育電話相談 (82-2220庄司相談員へ) 9:00~17:00 バドミントン練習(町民体育館) 19:00~ 自主グループ 民謡教室(文化センター) 19:30~ 公民館 民謡教室(大阿仁分館) 19:30~ 公民館 町内小・中学校第二学期始業式
12 水	家庭教育電話相談 (82-2220庄司相談員へ) 9:00~17:00 バドミントン練習(町民体育館) 19:00~ 自主グループ 民謡教室(文化センター) 19:30~ 公民館	27 木	バレーボール練習(町民体育館)19:00~ 自主グループ ペン習字教室(文化センター) 19:30~ 公民館 俳句教室(文化センター) 19:30~ 公民館 大正琴教室(文化センター) 19:30~ 自主グループ
13 木	バレーボール練習(町民体育館) 19:00~ 自主グループ	28 金	弓道教室(町民体育館) 19:00~ 自主グループ 手芸教室(文化センター) 19:30~ 公民館 阿仁合小学校 校内水泳大会
14 金	弓道教室(町民体育館) 19:00~ 自主グループ 手芸教室(文化センター) 19:30~ 公民館 阿仁町帰省者、在住者交流テニス大会 町営テニス場 9:00~ 硬式男女、軟式男女・教育委員会 根子小学校 根子番楽発表会(根子小) 19:30~	29 土	テレビ家庭教育番組「親の目子の目」A B S 7:00~7:30 中村小学校 水泳記録会
15 土	ノーカーデー (内陸線乗車運動) テレビ家庭教育番組「親の目子の目」A B S 7:00~7:30 阿仁町成人式(阿仁町ふるさと文化センター) 9:00 教育委員会 水彩画水墨画(文化センター) 19:30~ 公民館 菊づくり 公民館	30 日	第27回町民体育祭(町民ランド)開会式 8:30競技開始 9:30 教育委員会
		31 月	社交ダンスクラブ(文化センター) 19:30~ 自主グループ

全町あいさつ運動

(阿仁町教育研究所)

町の小・中学校では、いま「あいさつ運動」に取り組んでおります。いつでも、どこでも、だれにでも明るいあいさつはもちろん、軽い「えしゃく」をされると気持ちの良いものです。

町づくりは「明るいあいさつから」「あいさつ運動は家庭から」を合言葉に、大人から進んで声をかけ合い全町運動として定着させましょう。

よい子のあいさつ 熊も答える マタギの里

中村小学校 5年 渡部 美保子

・印は、行事主管課及び施設・学習団体の意味です。

学習についてのご相談、お問い合わせ

生涯教育ブルーの窓口

教育委員会 82-2133 阿仁町公民館 82-2220
町民体育館 82-2126 大阿仁分館 84-2040
へお気軽にご連絡下さい。(通信教育、放送利用、語学級、趣味の教室、スポーツ、文化等)