



北緯
40度の町

町のイメージキャラクター「かけるくん」

広報

あに



神輿

猛暑となった6月18日、銀山神明社と諏訪神社（比立内中央地区合同）の祭典が行われ、威勢のいい神輿が町内を練り歩きました。

銀山地区では、朝早くからお囃子が鳴り響き、子どもたちのかわいらしい神輿や若勢衆の威勢のよい神輿、おなじみの和合会の「神楽獅子」舞が練り出し賑やかな一日となりました。

2000(平成12年)

7月

No.457

カントリーコース 認定者は184名

阿仁町議会六月定例会が六月十九日から二十二日までの会期で開催されました。審議に先立ち、今井町長から行政報告がなされましたので、その概要をお知らせいたします。

秋田内陸線

平成十一年度は、輸送人員で対前年比約二万人減の八十四万四千二百二十五人。経常損失も、対前年度比四千六百六十八万六千円増加し、二億九千四十一万三千円となり、経営的には大変厳しい状況であります。これは、輸送人員の減少に伴う運輸収入の低下と車両の老朽化による修繕費の増加が主な要因です。

昨年よりJR秋田支社と提携し、春は『さくら号』、秋には『もみじ号』を、今年は六月十日から七月十六日まで『新緑トレッキング号』を運行。さらに沿線の観光と結びつけた内陸線及び沿線町村の振興に努めたい。

火災発生時の対応

六月十二日、小様地内で火災が発生、住家一棟を全焼し、世帯主が犠牲になるという誠に残念な結果となりました。火災及び防災に関しては、

広域消防阿仁分署と打ち合わせをし、今後の連絡網のより一層の周知徹底を図ることを確認したところであります。その結果、近火時情報発信体制を廃止し、火災発生時には、阿仁地区、大阿仁地区を問わず、全町に防災行政無線によるサイレンを吹鳴するとともに、防災行政無線で広報することになります。

防犯関係

「子ども一〇番の家」の設置を町内四十箇所選定し、準備を進めております。例として、見知らぬ人に声をかけられた、車に無理やり乗せられそうになった、痴漢にあった、交通事故にあったという場合の一時避難所であります。

ゴミの分別収集

燃えないゴミの量が増えている実態が明らかになりましたので、本年八月から一部収集日の変更を予定しております。

す。

現在のリサイクル品の他に、その他の廃プラスチック類（洗剤、油類、ソース、シャンプー等）のリサイクルの動きもありませんので、これらをつまみ、不燃物の再分類について新年度から実施の方向で現在検討中であります。

事業系一般廃棄物については、昨年四月から清掃センターでの受け入れを行っておりますが、各町村間での搬入量のばらつきが見られることから、一般家庭のごみに混ざっているケースや不法投棄の可能性もありますので、厳正に対応するとともに、事業者説明会の開催等を計画してまいります。

介護保険

五月末現在の要介護の認定者総数は一八四名となっております。その内訳は、要支援が二九名、要介護一が四一名、要介護二が二三名、要介護三が二二名、要介護四が三三名、要介護五が三六名となっております。また、非該当者（自立者）が四三名です。

なお、要介護認定に関しては、現在までに不服申し立てはなく、又、サービスに関する

苦情も特にありませんが、山水荘居宅介護事業所をはじめ、行政と関係機関が一体となって問題解決にあたつていくところが必要です。

福祉エリア構想計画

一昨年より、高齢者を中心とした福祉計画をレイアウトすべき調査を、京都大学の外山教授に依頼していただきましたが、その報告書が届きました。町としては、その報告書に基づいて、本年度には福祉エリア構想にどう反映させていくべきかをめぐって、役場、関係機関をメンバーとしたプロジェクトチームを設置して検討しているところであります。

健康推進事業

阿仁町ドック健康診査（定員七十名）、秋田県保健事業団の日帰りドック（定員四十名）ともに好評で、締め切りを待たずに定員に達している状況です。

一般検診（胸部総合検診、基本健康審査、大腸がん検診）は、昨年より百人程度落ち込んでおり、今後さらに、受診率を高めるため、検診の機会を設定して参りたい。

高津森にクロス

介護保険

要介護



転作

需給に応じた米の計画出荷を図るため、生産調整面積が前年同様百三十四町県から配分され、転作面積を取りまとめたところ、転作率は達成できざる見込みであります。

比内地鶏の振興

本年度は新たにパイプハウス等への助成をJAあきた北央と協議を進めてきたところ、県単事業に組み込まれ、戸鳥内地区に二施設を設置して千五百羽の比内地鶏の雛を飼育しております。

中山間地域総合整備事業

昨年度作成した活性化構想に基づき、実施計画を策定する年となっております。整備要望のある集落へ入り事業の説明を行っておりますが、採択要件であります一〇畝以上の圃場整備については、湯口内、小様地区が精力的に取り組んでおり、農業用水路をはじめ集落道、集落排水、集落防災等の事業実施に向けて、努めているところでです。

打当温泉マタギの湯

四、五月の利用状況は、一般利用者は、一日平均二四七人で、宿泊利用者は一日平均一九人となっております。特に五月の連休三、四、五日の三日間は、一日平均七七一人の利用者がございましてその対応に追われる状況でありました。

このような状況の中で、先月の秋田魁新報の読者の声で、お客様への対応についてご意見が寄せられたところであります。

これに対して会社からは、読者の声を通して、不愉快な思いやご迷惑をおかけしたことに反省の心をもってお詫び申し上げたところであります。このことにつきましては、町民の皆様をはじめ広く利用いただいております方々に対して誠に申し訳なく、会社スタッフ一同がこれを機に、一層サービスに徹してまいるのでありますので、今後ともご支援ご指導くださるようお願い申し上げます。六月に入ってから利用者も多く喜んでおるところですが、その反面、水不足をきたしておりますので、現在、水不足解消のため、その方策を

検討中であります。

個性と活力に満ちた雪国創造事業

当町では十二年度から十五年度で事業費一億五千万円の計画であります。

その事業内容は、高津森地域にクロスカントリーコースの造成・施設整備（十二年度から十四年度）を概算事業費一億一千万円で、また、高齢者冬期共同住宅整備（平成十五年度）を概算事業費四千万で実施する計画であります。本年度は、クロスカントリーコース（五ヶコース）の設定調査測量と、一部コースの造成を国からの予算配分の一千万円の予算を計上いたしましたところであります。

公共下水道

十一年度繰越事業として七月三十一日までの工期で、新町地区の管渠埋設工事百軒とマンホールポンプ一箇所の設置工が終了し、進捗率が六〇%となっております。また、十二年度事業についても早期に発注するため、現在、設計図書を作成しています。県代行業業関係では、今年

ふろふ子どもドリーム事業

度は、認可区域全体の幹線管渠埋設工事（延長一、三二〇延）と処理施設（オキシデーシオンディッチ、最終沈殿池）の建設、管理汚泥棟基礎工事を予定しています。

昨年度より県教委の施策として導入されました「ふるさと子どもドリーム事業」は、今年度並びに次年度も各校の希望により五十万円を別途とした計画案を提出、認可されております。

病院事業

十一年度決算も、患者層の大部分が町内に限られていることや院長の入院が重なったこともあり、外科の入院並びに外来の患者減等により、総収益は前年度対比〇・二%減費用は一%増となり、単年度収支で三千四百七十七万一千円の損失が生ずる結果となりました。

院内・外の具体的改善等につきましては、今後とも厳しい病院運営が予想されますが、順次整備し、患者さんを受け入れる体制整備に努める所存であります。



第42回 衆議院議員総選挙 最高裁判所裁判官国民審査

小選挙区

野呂田氏当選

投票率は前回上回る79.77%

第四十二回衆議院議員総選挙・最高裁判所裁判官国民審査が六月二十五日、全国一斉に投・開票されました。

今回の選挙は、一九九六年十月以来、三年八カ月ぶりの総選挙で、小選挙区比例代表並立制が導入されて二回目。公職選挙法の改正で、前回に比べて比例定数が二十削減、また、一九九八年の参院選から始まった投票時間の二時間延長が衆議院議員選挙に初めて適用された選挙でもあります。

二十一世紀に向けた政治の枠組みを問う選挙といわれましたが、全国的な投票率は、過去最低であった前回をやや上回ったものの大幅なアップとはならず、史上二番目の低投票率（小選挙区、六二・四六割）となりました。

当町では、町内九カ所で投票が、また、山村開発センターで開票が行われ、投票率は、前回七八・三八割を一・四八ポイント上回る七九・七七割、町内の最高は根子投票区の八七・三八割でした。秋田二区では、野呂田芳成氏が六回目の当選を果たしました。

秋田県第2区	
小選挙区の開票結果	
野呂田芳成(自民・前)	当 89,428
畠山健治郎(社民・前)	49,443
菊地時子(共産・新)	13,090
工藤富裕(自由・新)	12,736
阿仁町の開票結果 (小選挙区)	
野呂田 芳 成	1,565
畠 山 健治郎	1,137
菊 地 時 子	242
工 藤 富 裕	104
無効投票数	94
持帰り、不受理	0
(比例代表)	
民 主 党	392
日 本 共 産 党	231
自 由 党	251
無 所 属 の 党	15
社 会 民 主 党	771
自 由 民 主 党	813
政 党 自 由 連 合 党	1
公 明 党	348
無効投票数	320
持帰り・不受理	0

有権者と投票率 (上段：小選挙区・比例代表 / 下段：国民審査)

区 分	当日の有権者数			投 票 者 数			投 票 率 (%)		
	男	女	計	男	女	計	男	女	計
三 枚	26	26	52	25	21	46	96.15	80.77	88.46
				24	21	45	92.31	80.77	86.54
吉 田	210	212	422	126	137	263	60.00	64.62	62.32
				126	137	263	60.00	64.62	62.32
水 無	293	409	702	236	328	564	80.55	80.20	80.34
				233	323	556	79.52	78.97	79.20
銀 山	374	443	817	301	358	659	80.48	80.81	80.66
				298	357	655	79.68	80.59	80.17
荒 瀬	156	171	327	126	137	263	80.77	80.12	80.43
				126	137	263	80.77	80.12	80.43
伏 影	102	107	209	85	95	180	83.33	88.79	86.12
				85	95	180	83.33	88.79	86.12
根 子	84	122	206	72	108	180	85.71	88.52	87.38
				71	107	178	84.52	87.70	86.41
比立内	420	460	880	336	384	720	80.00	83.48	81.82
				332	384	716	79.05	83.48	81.36
中 村	162	162	324	129	138	267	79.63	85.19	82.41
				129	138	267	79.63	85.19	82.41
合 計	1,827	2,112	3,939	1,436	1,706	3,142	78.60	80.78	79.77
				1,424	1,699	3,123	77.94	80.45	79.28

一般会計予算の執行状況

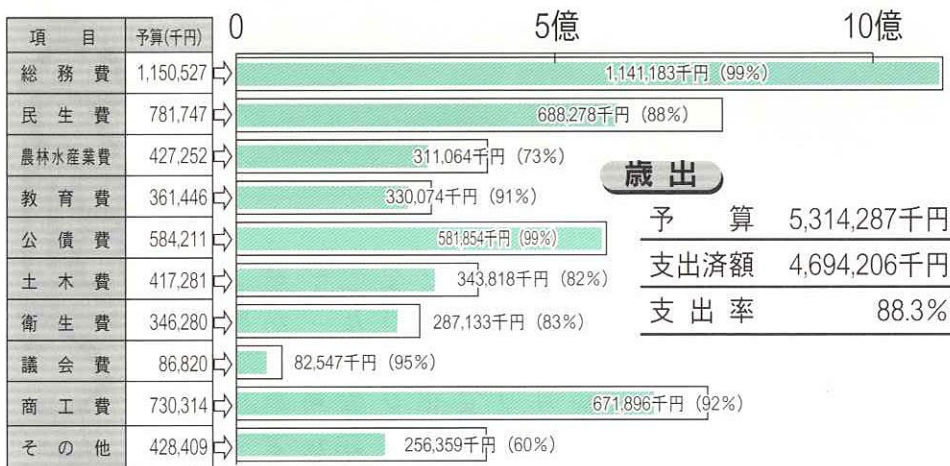
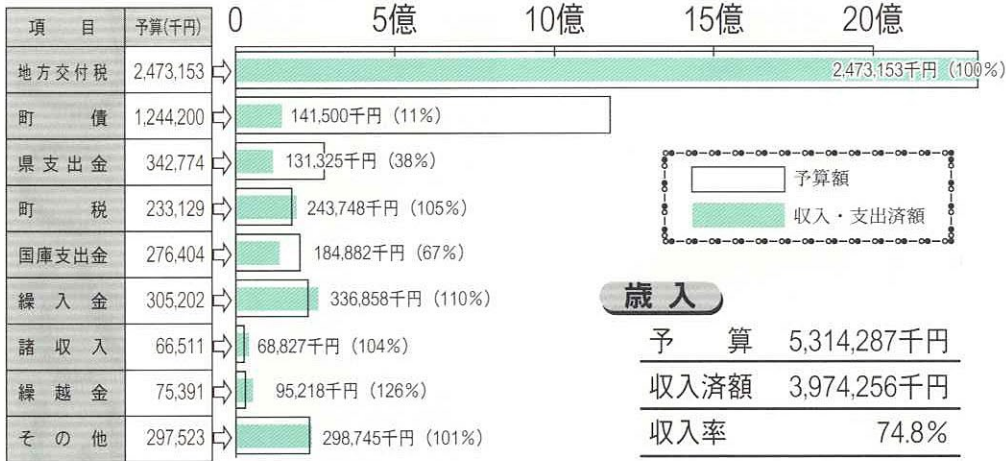

特別会計予算の執行状況 (千円)

会計区分	予算現額	収入済額	収入率	支出済額	執行率
国民健康保険	476,810	387,856	81.3(%)	366,630	76.9(%)
老人保健医療	734,378	680,888	92.7	667,264	90.9
簡易水道	118,414	106,255	89.7	105,261	88.9
阿仁合財産区	19,025	16,945	89.1	16,782	88.2
大阿仁財産区	22,938	16,104	70.2	15,421	67.2
土地開発基金	105	42	40.0	42	40.0
病院会計	784,144	748,781	95.5	783,552	99.9
下水道会計	166,192	77,870	46.9	77,044	46.4
計	2,322,006	2,049,741	88.3	2,031,996	87.5

住民の負担状況

①町税

区分	調定額	町民一人当たり	一世帯当たり	
町民税	(個人分)	80,677 ^{千円}	17,410 ^円	46,661 ^円
	(法人分)	13,674	2,951	7,909
純固定資産税	109,350	23,597	63,245	
軽自動車税	5,145	1,110	2,976	
町たばこ税	19,085	4,118	11,038	
入湯税	1,014	219	586	

(平成12年度3月末現在 人口4,634人 世帯数1,729世帯)

②国民健康保険税

区分	調定額	加入者一人当たり	加入者一世帯当たり
国民健康保険税	122,522 ^{千円}	26,440 ^円	70,863 ^円

(平成12年3月末現在 加入被保険者数1,825人 加入世帯数1,003世帯)

町債の現在高 (千円)

借入先	一般会計	簡易水道業	下水道業	計
大蔵省	2,426,513	386,438	79,300	2,892,251
郵政省	2,085,578			2,085,578
公営企業	420,210		35,000	455,210
金融公庫	428,750		15,600	444,350
金融機関	428,579			428,579
計	5,789,630	386,438	129,900	6,305,968

平成十一年度

町の台所事情

町の財政事情を知っていたくため、年二回、執行状況を公表しています。今回は、平成十一年(平成十二年三月三十一日現在)の各会計の執行状況をお知らせします。なお、各会計(病院除く)とも、五月三十一日までの収入と支出が加算され決算額となります。

しっかりと分別できているかが？



家庭から出るごみの容積の五割から六割弱を占めるのが、びん、缶、箱、袋、包装紙といった容器包装廃棄物。それらを取りサイクルすることで、ごみの減量化と資源として再生利用を図ろうとするのが「容器包装リサイクル法」です。この四月から完全実施され、三ヶ月が経ちました。

分別は、住民の皆さんのご協力により概ね順調のようですが、中には、まだしっかりとルールが守られていないものもあるようです。

リサイクル法には、分別は消費者が行って、それを市町村が収集し、事業者は再商品化（リサイクル）するというのが役割があります。容器包装を再利用できるような形に分けて出さないと、仕組みがあっても、うまくリサイクルすることにはなりません。根本は、消費者が分別して出せるかが鍵となります。

今一度、次のことに注意して分別されるようお願いいたします。

ビン

ビンは、口に入る内容物の容器（油類を除く）だけです。次のビンはリサイクルできません。燃やせないごみとして出してください。

- 化粧品の入っているビン
- コップ、哺乳ビン
- ドレッシング等の油類



不燃ごみへ

色の分別はしっかりとできていますか。茶色のビンに黒いビン（ウイスキー等）が、また無色・透明のビンに薄青色がついているビン（酢のビン等）が混入されています。黒いビンや薄青色のついたビンは、その他のビンとして出してください。



その他のビンへ

缶

蓋は必ずとってください。洗って出してください。



飲料の缶だけです。缶詰の缶は燃やせないごみとなります。



不燃ごみへ



つぶしてください。



ペットボトル

ペット1のものに限り、必ずこのマークがついているか確認してください。



蓋は必ずとってください。



洗ってください。



つぶしてください。



紙パック

アルミコート紙が混入されています。アルミコート紙は、燃やせないごみに出してください。

紙パックは洗って乾かしてから出してください。

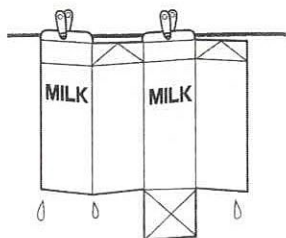

リサイクル容器にもかかわらず、燃やせないごみとして出されているものがあります。分別にご協力をお願いします。

食品トレイ

洗って汚れを落とし乾かしてから出してください。



着色や印刷されているもの、また、プラスチック類のトレイは燃やせないごみとして出してください。



阿仁町の鷹巣阿仁広域センターへの搬入状況 (単位: t)

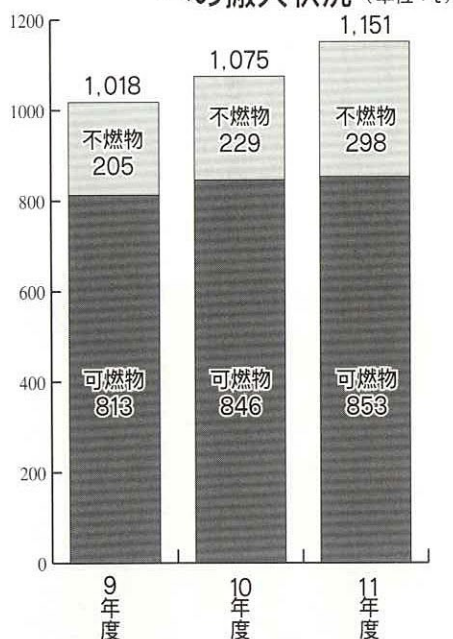

墓地公園 一区画 21万円

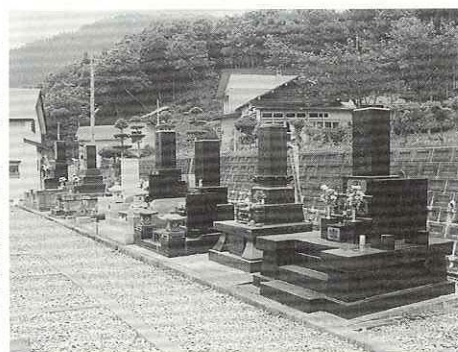

町営大阿仁地区墓地公園の永代使用料を、七月一日から一区画二十一万円（従来は二十五万七千五百円）に値下げしました。

墓地公園は、昭和五十四年、幸屋渡に造成された総面積約一万平方メートルの公園で、さつきやつつじなどの樹木が植栽され、地域の憩いの場としても利用されています。現在の幹旋墓地は、一〇八区画（一区画四平方メートル）となっております。この機会にお求め下さい。

なお、年間の管理手数料は現在二千六十円ですが、平成十三年四月一日からは二千円となります。

区画の幹旋、お問い合わせ
住民環境課 環境衛生係
八二―二一―三

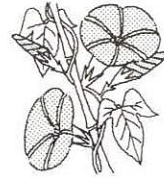

▶座布団カバーは、かわいい絵柄がいっぱい

座布団カバーを衣替え

婦人学級のみどり会（会長 山田禮子さん 会員十七名）の皆さんが、六月八日、阿仁合駅待合室の座布団カバーの取替えを行いました。

みどり会の皆さんは、ボランティア活動の一環として、平成四年に阿仁合駅へ座布団十七枚を設置。以来、手作りの座布団カバーの絵柄を塗り直したり、刺繍を補修したり、時には新調しながら、この時季と冬の年二回交換し装いを新たにしています。

待合室のベンチはプラスチック製ですが、座布団を敷くことよって座り心地がよいと、駅の利用者から喜ばれています。

草刈り、ゴミ拾いに一汗

環境美化行動の日（県）の六月四日、春季全町道路清掃が町内一円で行われました。

朝早くから沿道に集まった町民の皆さんは、大きく伸びた草を草刈機や鎌を使って刈ったり、ゴミ袋を手空き缶や紙くずなどを拾いながら、一時間にわたって汗を流していました。

この日集められたゴミの量は、昨年と比べてやや減っているものの、空き缶などの投げ捨てが依然として多く見受けられたようです。

町民の皆さんのこうした努力が無駄にならないように、マナーはきちんと守りたいものです。



▲上新町地内での清掃

熱意で早期整備を

県道河辺阿仁線整備促進期成同盟会の総会が、六月七日、ふるさと文化センターで開催されました。

河辺阿仁線は、河辺町和田を起点に打当までの延長約五十九キロ。県北部と秋田市を結ぶ最短路線として重要性が認識され、昭和五十八年、河北林道県道昇格促進期成同盟会を設立。陳情や署名、住民総決起大会などが功を奏して、平成七年に県道へ昇格。以後、改良整備を促進するための運動を展開し、昨年度からは、現道舗装工事が徐々に行われています。しかし、厳しい財政から、なかなか改良整備が進まない状況にあります。

総会には、阿仁、河辺両町の町長や議員、関係団体などから七十名余りが出席。陳情や要望活動などで関係機関等に鋭意働きかけることとしました。



▲一日も早い整備をと行われた総会



まちの話題

ふれあいと 対話が築く 明るい社会

六月二十七日、秋田保護観察所と町の保護司会（会長 松橋キン子さん）の方々が役場を訪れ、第五十回目の「社会を明るくする運動」を迎えるにあたっての法務大臣からのメッセージを町長に手渡ししました。社会を明るくする運動は、すべての国民が力を合わせて、犯罪や非行のない明るい社会を築こうとする全国運動。今年の重点目標は、「ふれあいのある明るい地域づくりへの参画」。

強調月間の七月には、北秋田地区内で講演会やビデオ鑑賞会が、また当町でも、保護司会の方々が花しょうぶ園でPR活動を行うことになっております。



▶皆、十分気をつけて渡るんだよ！

自転車 正しく乗ります

安全な自転車の乗り方を身に付けてもらおうと、六月五日、吉田児童館の交通安全教室が開かれました。これは、国道を猛スピードで走行している車が多いうえ見通しの悪い十字路などもあることから、交通事故に遭わないようにとの地域の要望もあって行われたものです。

この日は、地区の小学生二十五名が参加。はじめに児童館で交通規則を学んだ後、道路で自転車の乗り方や横断の仕方など具体的な指導を受けました。子どもたちはおまわりさんの前で緊張した様子でしたが、いつも通る場所での指導とあって、しっかりとマスターしたようです。



▲表敬訪問にみえられた皆さん

地域に根ざして

かざはり苑 10周年



▲ 260名が参加し節目を祝った式典・祝賀会

阿仁かざはり苑の開苑十周年記念式典が六月十六日、ふるさと文化センターで開かれました。

かざはり苑は、東京都の知的障害者更生施設として秋田県民生協会が委託を受け、平成二年に開設。八十人が農産、園芸、洗濯、生活、家畜の五班を編制し、作業訓練等に取り組んでいます。

式典では栗谷苑長が「大きな事故もなく十年を迎えた。山の頂上を目指し、さらにながらぼう」とあいさつ。今井町長が「町の大きな力として、色々なイベントに参加していただき、花を添えてくれている。これからもお手伝いをしていきたい」と祝辞を、また、利用者を代表して上村康一さんが「阿仁町を第二のふるさととして、明日からもがんばりますのでよろしく願います。」とお礼の言葉を述べました。

出席した苑の関係者や保護者二百六十名は、これまでの歩みを振り返りながら、更なる前進を誓っていました。

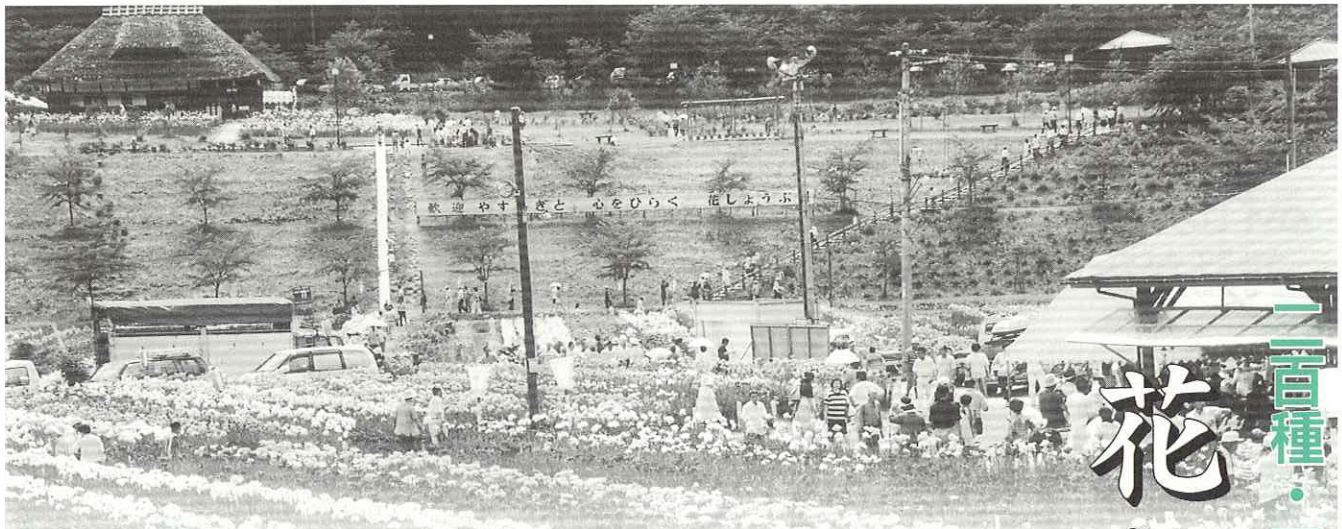

一首種・三百万本の花の舞

花しょうぶ祭り開催中

(7月16日まで)

土・日曜日は
無料バスを運行します

阿仁合駅→花しょうぶ園
10:30→10:40
11:55→12:05
12:40→12:50

花しょうぶ園→阿仁合駅
13:10→13:20
15:10→15:20
16:00→16:10

「しょうぶの俳句」募集!!

7月12日まで、しょうぶ園内の
応募箱に投函して下さい。

発表は最終日の16日に行います。

阿仁町町長杯
花しょうぶローラースキー大会

7月9日(日)午前9時 競技開始
会場 花しょうぶ園～森吉山阿仁スキー場

阿仁鉱山
鉱石特別展示会

伝承館で8月20日まで開催

＝イベント案内＝

7月8日(土)
10:30～12:30
阿仁町長杯カラオケ大会
司会 大沢裕二

12:45～14:45
華やか!若手美人歌謡ショー
出演 ワラビーズ 歌謡、ポップス(オータウンレコード)
田中 恵 歌謡曲、民謡(平成9年「生保内節」日本一)

7月9日(日)
12:30～14:30
「祝い船」大ヒット!
NHK紅白出場
**門脇陸男
ビッグ歌謡ショー**
出演 門脇陸男(日本クラウンレコード)
浅野保子 演歌、民謡(「秋田船方節」日本一)

7月14日(金)
18:00～19:00
地元民謡同好会

7月15日(土)
12:30～14:30
若手実力派歌謡・民謡ショー
出演 大沢裕二(オータウンレコード)
藤原美幸 若手歌謡、民謡(数々の民謡大会日本一、
秋田テレビ「クボタ民謡お国めぐり」レ
ギュラー)

7月16日(日)
11:30～12:30
根子番楽 秋田県無形民俗文化財指定
12:45～14:45
爆笑!漫芸、歌謡、民謡、手踊り、盛り沢山!
津軽圭助一座公演
出演 津軽圭助 津軽漫芸第一人者
須藤理香子 最年少民謡日本一

わが家の殿様、お姫様



あとむ
鈴木 亜斗武ちゃん

平成 11 年 10 月 31 日生まれ（幸屋渡）
一真さん・更子さん長男

食べる事大好き、いたずら大好き、元気いっぱい
の亜斗武です。毎日、歩行器で自由に動きまわって
遊んでいます。早く妹のウランちゃんに会いたいな。



こうすけ
湊 享輔ちゃん

平成 11 年 3 月 18 日生まれ（荒瀬）
貞宗さん・栄子さん長男

しまっていこう！
野球の選手目指して毎日練習しています。

月居 祥子さん （上 岱・21 歳）

特別養護老人ホーム山水荘 勤務

血液型 O 型 ふたご座生まれ

この春、大館準看護学院を卒業し、
4 月から看護職員として山水荘に勤務。
「お年寄りが相手ということもあり
予想以上に大変。1 から 10 まで勉強の
毎日で、みんなから優しく教えても
らっています。」と今、仕事に一生懸
命の祥子さん。素敵な笑顔で話してく
れました。

— 中学、高校時代に所属したクラブ
中学、高校と陸上部に所属。いつも
日焼けして真っ黒でした。

— 今の仕事につこうと思ったのは
もともと老人看護に非常に興味が
あったからということと、地元で職場
があったから。

— 仕事で心がけていることや目標
笑顔、コミュニケーション。相手の
気持ちがわからないと苦痛を緩和で

ズーム顔アップ

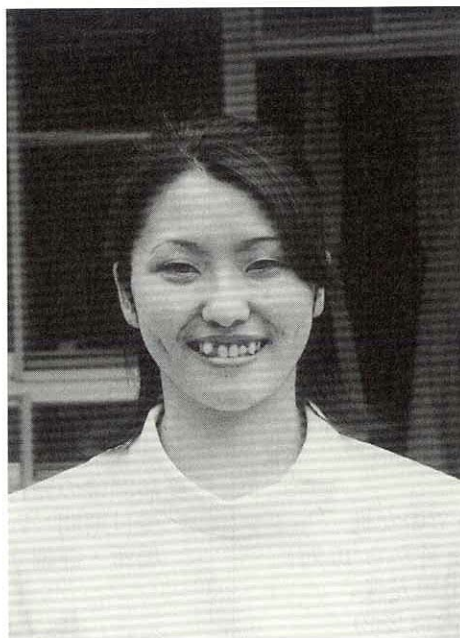

きないと思うから、この 2 つは特に
心がけています。

— 自分を一言でいうと

明るいけど、どっか抜けててドジ。

— 理想のタイプ

自分の仕事を理解してくれる人。

— 趣味や今一番興味のあること

携帯電話でのメール。今は東北の
「メル友」ばかりだけど、誰にも
いえない悩みとか話しています。

— 今欲しいものは

パソコン

— 好きなことば

「平和」

— あなたの夢

列車の旅をしてみたい。

— 家族構成は

父、母、祖母、私、それに東京に
住む姉 2 人。

町内火災発生時の連絡等について

火災時には、防災無線のサイレンで全町にお知らせします。

火災発生時の連絡については、従来から近火の場合サイレンを鳴らして町民の皆様にお知らせする事としておりますが、ここ1、2回夜間であったり、鎮火が早かったり（数分間）ということもあり、サイレンの吹鳴をしなかったことがありましたが、このたび関係機関の中で緊急時の広報計画を再検討した結果、次のとおり対応することとしましたので、お知らせします。

- ① 町内火災の場合、火災の大小及び昼間、夜間を問わず、防災行政無線のサイレンを全町一斉に吹鳴することといたします。（消防団員の動員命令及び町民への周知のため）
- ② サイレン吹鳴のあと火災発生場所等について放送します。
- ③ 鎮火の際はあらためて放送します。
※なお、火事に対する注意を喚起するため、毎月10日の「防火の日」には朝7時と夜8時にサイレンを15秒間鳴らすことにいたします。

（お願い）

消防署及び町では、火災発生時には現場への早期出動、関係機関への連絡等を最優先して消火体制をとらなければならないため、電話でのお問い合わせ等を行わないようにご協力をお願いいたします。

（住民環境課・広域消防阿仁分署）

交通安全無事故競争

例年、町民体育祭において交通安全無事故地区を表彰し、表彰状と金一封（50,000円）を授与していましたが、本年度からは、交通安全協会阿仁支部と協賛で、阿仁部交通安全協会の支部総会時に表彰を行うこととしました。

副賞については、現金の授与に変わって、予算の範囲内（安全協会予算、町助成）で座布団を購入し贈呈します。

無事故競争の表彰内容

町内在住者を対象とし、4月1日から3月31日までの期間において、飲酒運転、酒気帯び運転の摘発者（町内外の摘発地は問わない）のないチームを対象とする。同点の場合は、無事故・無違反の点数を加味し表彰チームを決定する。

ホームヘルパー科（2級課程）技術講習

期 間 平成12年9月1日（金）から11月17日（金）までの月、水、金曜日（28日間）

会 場 鷹巣町中央公民館

対象者 全日程出席可能な50歳までの女性

応 募 8月7日から10日まで（9時から16時）

申し込み・問い合わせ 鷹巣町商工観光課
女性就業相談員 TEL 62 - 1111（内線282）

お知らせ

町営住宅入居者募集

○比立内住宅 2号・3号

○東裏簡二 2号・3号

収入額200,000円までの方に入居資格があります。ただし、高齢者や障害者の方は268,000円までとなります。（収入は控除後の月割額です。）

○家賃

入居者（同居者）の収入に応じた家賃となります。又、扶養親族の人数、住宅の場所、建設されてからの経過年数などによって家賃が変わってきます。

○敷金

入居時に家賃3カ月分の敷金が必要になります。

○申込方法（提出書類）

- ・町営住宅入居申込書（建設課にあります）
- ・所得証明書 ・住民票

○申込先 建設課 TEL 82 - 2115

○締 切 7月27日（木）

住宅金融公庫のローン特例措置

住宅金融公庫の住宅ローンをご返済中で、最近の不況に伴う失業や収入の減少などで返済にお困りの方に対しては、次のような返済方法の変更を実施しています。

1 返済期間の延長（最長10年）

2 元金据置期間の設定（最長3年）

3 元金据置期間中の金利引下げ

お取扱い期間は平成13年3月末までです。

詳細については、住宅金融公庫東北支店（TEL 022-227-5003）又はご返済中の金融機関の相談コーナーまで。

調理師試験

試験の期日

平成12年8月24日（木）

午後1時30分～3時30分

会 場

秋田経済法科大学（秋田市下北手）

受験資格

中学卒業、又は同等以上の学歴を有する者で、規程の給食施設及び営業施設において、2年以上の調理業務に従事した者。

受験願書の受付

受付期間 7月3日（月）から7月14日（金）まで

場所・詳細 鷹巣阿仁健康福祉センター
（鷹巣保健所）健康増進班
TEL 62 - 1165

使用済み 農業用ビニール等引取りいたします

阿仁町では、今年度からJAなど関係機関と協議の上、適正に処理するための協議会を設置して、農家から使用済み農業用ビニールなどを年2回引取ることになりました。

(法律により、使用済み農業用ビニールなどは産業廃棄物として扱われ、不法投棄や野焼き・野積みは罰せられます。)詳細はチラシをご覧ください。

- 1回目 引取日 平成12年7月23日(日)
2回目 引取日 平成12年11月19日(日)

引取場所 JAあきた北央阿仁集出荷所前
(阿仁町役場支所隣)

※農家個人で、JA集出荷所まで搬入してください。
問い合わせ 役場農林課農政係(TEL 82-2114)

パート看護婦(士)募集

山水荘のデイサービスセンターに、8月1日から勤務できる看護婦(士)を募集します。

賃金 1日 8,000円
申し込み 7月21日(金)まで
詳しいことは山水荘(TEL 82-3020)まで

知識のユニバース「放送大学」

—放送大学(教養学部)平成12年度第2学期学生募集—

放送大学はテレビ、ラジオを利用して授業を行う正規の通信制四年制大学です。幅広い分野の約320科目をそろえ、1科目からでも学ぶことができます。

入学試験はありません。18歳以上であれば全科履修生として、15歳以上であれば選科(一年間在学)・科目履修生(6カ月在学)として入学できます。

出願受付

平成12年8月15日(火)まで

資料請求・お問い合わせ

放送大学 秋田学習センターTEL 018(837)4885
秋田市手形字大沢28-2(秋田大学内)

外国語指導助手が着任します

阿仁中学校へ、外国語指導助手(ALT)がアメリカから7月19日(予定)に着任します。日本語の理解がどの程度か今のところわかりませんが、町民の皆さんの暖かいご支援を、よろしく願いいたします。

なお、詳しいことは次号でお知らせいたします。
阿仁町教育委員会

緑化関連事業の実施

(社)秋田県緑化推進委員会では、住民自らが緑化活動へ参加し、憩いの場を造成することを目的とする次の事業を実施しております。みなさんも美しい森林づくりをしてみませんか。

事業名	植樹実施者
みんなの森造成事業	地域住民で組織する団体(青年会・町内会等)
記念の森造成植樹事業	民間企業、民間団体(任意団体含む)

ただし、造成場所は原則として公有林に限ります。なお、この事業に採択された場合は、一部助成金が交付されます。希望する団体は、平成12年8月10日迄にご連絡ください。

問い合わせ
阿仁町役場農林課林政係(TEL 83-2114)

7月1日より 東京便が2往復になりました

大館能代発 9:50 ⇒ 11:00 東京発
15:40 ⇒ 16:50

東京発 8:10 ⇒ 9:15 大館能代発
14:05 ⇒ 15:10

「往復航空券+宿泊+朝食」がセットになったお得なパックもあります。

詳しいお問い合わせは

ANK大館能代総代理店(0186-45-0808, 0185-89-1855) 又はお近くの旅行代理店へ

基本の3タイプ



学童用シート
(ジュニアシート)

4歳~10歳位
身長135cm以下
体重15kg~36kg前後

乳児用シート
(ベビーシート)

新生児~1歳位
身長70cm以下
体重10kg未満

幼児用シート
(チャイルドシート)

1歳~4歳位
身長100cm以下
体重9kg~18kg前後

子供に安全 親に安心 チャイルドシート

6歳未満の幼児を乗せて自動車を運転するとき(大型・自動二輪車を除く)、運転者は保安基準に適合し、幼児の発育に程度に適合したチャイルドシートを着用させなければなりません。(違反への措置/幼児用補助装置使用義務違反 違反点数1点)

チャイルドシートは後部座席に取り付けることをおすすめします。やむを得ず助手席に取り付ける場合は、座席を最も後方に下げ、チャイルドシートを前向きに使用するようにしましょう。

科 目		予算現額	収入額累計
保険税	一般被保険者分	92,967,000	90,829,239
	退職被保険者等分	29,484,000	29,182,466
	計	122,451,000	120,011,705
国庫支出金	療養給付費等負担金	102,053,000	107,008,227
	普通調整交付金	46,042,000	16,044,000
	特別調整交付金	23,025,000	773,932
	特別対策費補助金	750,000	0
	計	171,870,000	123,826,159
	療養給付費交付金	76,917,000	57,690,000
	都道府県支出金	1,000,000	0
	共同事業交付金	5,176,000	4,601,166
繰入金	保険基盤安定	21,117,000	21,117,400
	財政安定化支援事業	28,529,000	10,558,700
	基金等	1,000	0
	繰越金	49,621,000	49,621,664
	その他の収入	128,000	428,799
	合 計	476,810,000	387,855,593

保険税収納状況(一般被保険者分) (円)

	調 停 額	収 納 額
現年度分	92,414,705	89,456,434
滞納繰越分	12,466,560	1,372,805
計	104,881,265	90,829,239

支出 (円)

科 目		予算現額	支出額累計	
総務費		12,463,000	11,365,342	
保険給付費	療養給付費	144,919,000	115,661,037	
	療養費	184,000	144,127	
	小 計	145,103,000	115,805,164	
	高額療養費	21,634,000	21,633,864	
	移送費	1,000	0	
	出産育児諸費	600,000	300,000	
	葬祭諸費	2,200,000	1,700,000	
	計	169,538,000	139,439,028	
	退職分	療養給付費、療養費	100,330,000	80,233,866
		高額療養費	6,154,000	6,153,882
		移送費	1,000	0
		小 計	106,485,000	86,387,748
		審査支払手数料	800,000	777,707
	計	276,823,000	226,604,483	
老人保健拠出金	医療費拠出金	127,064,000	116,475,405	
	事業費拠出金	332,000	331,223	
	事務費拠出金	1,904,000	1,745,567	
	計	129,300,000	118,552,195	
	共同事業拠出金	1,562,000	1,561,129	
	保健施設費	14,837,000	3,184,571	
	公債費	1,000	0	
	その他の支出	16,008,000	5,361,943	
	予備費	25,816,000	0	
	合 計	476,810,000	366,629,663	

保険税収納状況(退職被保険者分) (円)

	調 停 額	収 納 額
現年度分	30,106,895	29,175,166
滞納繰越分	7,300	7,300
計	30,114,195	29,182,466



国民年金資格と保険料

勤めていて厚生年金に加入していた方が、退職して国民年金に加入(種別が変わる)すると、扶養されている方も種別が変わります。このため、自分の生活状態に変更が無くとも、国民年金の種別が変わり保険料の納付が必要になることもあります。

種別とは、次の3つに分けられます。

- 第1号被保険者 農業従事者や自営業、学生が加入します。
- 第2号被保険者 サラリーマンや公務員など(厚生年金・共済組合加入者)。
- 第3号被保険者 第2号被保険者に扶養されている配偶者。

夫が58歳で退職したとき

	58 歳	60 歳
夫	厚生年金(第2号被保険者)	第1号被保険者

58歳で退職すると、それまで厚生年金として給料から保険料が天引きされていましたが、退職後は国民年金の第1号被保険者となるため自分で国民年金の保険料を納付することになります。

	60 歳
妻	国民年金第3号被保険者 第1号被保険者

厚生年金に加入する夫に扶養されていたときは、国民年金の第3号被保険者として保険料の納付は必要ありませんでしたが、夫が退職することにより、妻も国民年金の第1号被保険者となり国民年金の保険料を納付することになります。

保健婦だより

増え続けるエイズ (AIDS)

最近あまりエイズについて話題に出されることが少なくなってきました。しかし、現在でもH I V (エイズウイルス) 感染者は増え続けています。

1980年代前半にアメリカでエイズ患者が確認されてから20年近く経過した現在、世界のH I V感染者・エイズ患者の推計は約3,360万人です。1999年一年間で、新たに約560万人が感染しています。560万人という数字は、毎日約15,000人が新たに感染していることとなります。日本でも例外ではありません。厚生省のエイズ動向委員会の発表によると、1989年までは累計約200名だったH I V感染者とエイズ患者は2000年2月末までに累計6,500名を超えました。中でも20歳～30歳代の若い人達に感染が広がってきています。これはあくまで報告された数字です。エイズが発症して初めて自分の感染を知る人も増えていることや、H I V抗体検査を受ける人が減っていることを考えると、感染に気づいていない人が、報告された数字の何倍もいるという説もあるのです。

エイズについては、残念ながら、まだ完治させる治療法や薬は見つかっていませんが、研究によりエイズを発症をおさえたり遅らせたりできる薬・治療法は効果をあげています。また、H I V (エイズウイルス) の感染力は大変弱いこと、そして、感染経路や予防法などはすでにわかっているのので、感染から身を守ることができます。また、誤解や間違った情報から、H I V感染者やエイズ患者の方々への偏見や差別がまだ存在していることも事実です。私たちは「エイズを正しく知ること」それだけで、感染予防、そして偏見や差別が生まれることを防ぐことができます。

経口ポリオワクチン
接種の見合わせ

福岡県内において、経口ポリオワクチンの予防接種を受けた幼児2人が、接種後に体のまひなどの症状を訴え、一人が死亡、一人が入院していたことがわかりました。

このことについて、厚生省で調査していましたが、福岡県での事例については、ポリオワクチン接種との因果関係は否定的であり、公衆衛生的にはポリオワクチンに問題はないという結果報告がありました。しかし、夏期のポリオ予防接種は基本的に差し控えることとの指示がありました。

阿仁町においても、7月13日(木)予定の予防接種を見合わせることにしました。実施日程については、後日広報でお知らせいたします。

お問い合わせは保健センターまで (TEL 82 - 3111)

献血にご協力を

(全血献血 200ml, 400ml)

7月26日(水)

阿仁電機 10:00 ~ 11:00
役場支所 11:10 ~ 12:00
秋田工業 12:10 ~ 13:10
役場 14:10 ~ 15:10
かざはり苑 15:20 ~ 16:20

健康な皆様からの献血をお待ちしております。

町のうごき

人口 4,618 (-5)
男 2,176 (+3)
女 2,442 (-8)
世帯 1,730 (+1)
※平成12年5月末現在
() は前月比

鈴木 清水 武石 柴田 加賀谷 加賀 加賀
京子(70) 利助(90) 松治(88) 芳男(71) 勇次郎(84) ミネ(92) 金蔵(83) 吉田
小湯 宮 小 荒 吉
渕 口 後 瀬 田

■おこやみ申し上げます

(伊 山 若
林 東 田 松
美 知 リ ヤ 一
緒 樹 子 人
(秋 伏 根 大
田 影 子 館
市))) 市



ご結婚おめでとう



こんにちは、赤ちゃん

慶

弔

(敬称略)

(20日までの受付分)

善

意

◎広報送付の謝礼

東京都清瀬市

内藤 光昭さん

栃木県小山市

加賀谷鐵郎さん

埼玉県庄和町

鈴木 五郎さん

千葉県柏市

福嶋 幹子さん

◎社会福祉協議会へ
(香典返し)

柴田 吉昭さん (茨城県)

亡父・芳男さん

加賀谷勇雄さん (荒瀬)

亡父・勇次郎さん

※掲載を希望しない場合は届出の際にお申し出下さい。

事故・違反・飲酒運転のない街に!

5月中の飲酒	酒酔い0件 (累計0)	飲酒運転 無違反等順位
	酒気帯び0件 (累計1)	
8位		
死亡事故 件数(累計)		秋田県 69市町村中 (5月末現在)

平成 12 年度阿仁町公民館 7 分館

分館長・分館主事・運営委員 が決まりました!!

生涯学習の
すすめ

四月から六月にかけてまして各地区の分館で運営委員会が開かれ、公民館長から運営委員の委嘱が行われました。また、六月十三日に行われました教育委員会で各分館長・分館主事がきまり、二十三日には、分館長・分館主事会議が開かれました。

分館長・分館主事会議では学校週五日制に対する分館の取り組みについても話し合わせ、社会教育のみではなく、地域との連携が必要であることを確認しました。

任期は分館長・分館主事・運営委員ともに平成十二年三月三十一日までの二年間となっております。

各分館は、運動会や文化祭など、その地区の特色ある事業をはじめ、高齢者学級、婦人学級等の学習の拠点として運営されております。

この度、下記の方々を中心に運営されることになりましたが、活力ある地域にするためにも、皆様方の積極的な分館活動への協力をお願いいたします。

分館名	分館長	分館主事	分館運営委員 (◎：委員長)				
奥阿仁	鈴木 達郎	鈴木 政人	◎高堰 幸一	鈴木 幸生	湯沢 栄治	鈴木 一忠	柴田 敏和
			鈴木 寿	柴田 孝博	鈴木長三郎	斉藤 忠治	佐藤 和男
大阿仁	松橋 悦治	奈良 俊美	◎松橋 恒男	佐藤 治徳	松橋 賢	鈴木 ア工	松橋宇一郎
			佐藤フサ子	松橋 盛昭	奈良 修子	西根 昭彦	菊地 栄
根子	佐藤 克好	佐藤 一幸	◎佐藤 哲也	佐藤 頼秋	佐藤ケイ子	田口 美子	渡部 博義
			渡部 哲男	上杉 良美	佐藤 明美	佐藤富久栄	村田 光義
伏影	中嶋 鉦一	伊東 郷美	◎越前谷徳三郎	田中 喜男	石川 武宏	田中 清一	石川真幸美
			伊東 一弘	上杉 実	上杉 操	伊東多喜子	山田 一幸
荒瀬	三杉 晃一	大高 清伸	◎佐々木正史	中村 一	佐々木久彦	中村千代子	
			中村 信一	佐々木敬子	佐々木信義		
吉田	梅邑 正志	梅邑 春生	◎片岡 雄輔	柳谷 敦美	大野 悦子	梅村 房子	吉田フサ子
			柳谷喜美男	大野 賢一	庄司 リエ	片岡ミキ子	片岡 里志
三枚	柴田 金美	福田 肇	◎戸嶋 丈夫	戸嶋 民子	宮野 悦朗	小林 清人	柴田シチ工
			柴田 喬	宮野 勝男	宮野由美子	福田 光男	

く分館だよりく
大阿仁分館「延寿大学」
上松木内「豊齡学園」との
交流学習会

六月三十日（金）に大阿仁分館の高齡者学級「延寿大学」の受講生と、西木村上松木内地区の「豊齡学園」の受講生との交流学習会が行われました。

郡境を超えたこの交流は、今年で十回目を迎えました。交流会は毎年交互に会場を移して行っております。今年は大阿仁町が会場当番で、新しくなった打当温泉をメイン会場として企画しました。



▶一年ぶりの再会を喜びあいました

はじめに、各学級の学習計画を紹介し、そのあと、湊正俊先生の案内で、「長畑地蔵」「中村の七不思議の石」「マタギ資料館」を視察し、打当温泉で懇親会という日程でおこなわれました。

懇親会では、この交流会のために各学級で練習してきた歌や踊りを出し合い、盛り上がりしました。



奥阿仁分館大運動会

六月二十五日（日）に奥阿仁分館グラウンドで第六回大運動会が行われました。

当日は、衆議院議員選挙の投票日で、奥阿仁分館が投票所となっておりますので、

投票を済ませた地域の方々がグラウンドで楽しく体を動かかし、汗を流しました。



▶きれいに整備されたグラウンドで気持ちよく運動



▶数億円という大金が動くジャンケン大会

青年セミナー

花いっぱい運動

阿仁どやぐ会と交通安全協会阿仁支部青年部の若者による「花いっぱい運動」が六十一日と十七日の二日間、比立内地区で行われました。この運動は青年達が町の環境美化を目的に毎年この時期におこなっているものです。

当日は、町から頂いたマリ―ゴールドの他、独自に用意したベコニアをプランタに植え、比立内地区の国道105号線沿いに設置しました。

この会では、今後、交通安全の看板設置なども予定しています。皆様の参加、協力をお待ちしております。



▶町内の若者による花いっぱい運動

秋田大学吹奏楽団
阿仁町講演

六月十日（土）文化センターで秋田大学吹奏楽団による演奏会が行われました。

この吹奏楽団は定期演奏会として秋田市で毎年演奏会を行っています。秋田市から離れた地域を対象に、年一町村を無償で演奏してまわっているそうです。

当日は、百八十名の方々がこの演奏会に訪れ、生演奏で聞く迫力ある「阿仁町民歌」に感動していました。

今年の秋田大学吹奏楽団の定期演奏会は、十二月二日に秋田市文化会館で行われる予定です。

秋田大学の皆さんありがとうございました。



▶町民歌は本当にすごい迫力！

2000

7月

July

生涯学習 Calendar

～学び続ける喜び…心のふれあいを求めて～

日	曜日	町の行事	公民館自主グループ活動
7/5	水	<div style="border: 1px solid black; padding: 5px; text-align: center;"> 水辺にやすらぎ ところにゆとり 7/1～7/31 河川愛護月間 </div>	
6	木		
7	金		ダンスサークル 19:00～
8	土		書道 19:00～
9	日	町長杯花しょうぶローラースキー大会	
10	月		ソーシャルダンス 10:00～
11	火	鷹巣阿仁部環境衛生協議会総会	コーラス 19:00～
12	水		俳句 19:00～ 民謡 19:00～
13	木	県身障者福祉大会（秋田市）	詩吟 13:30～
14	金	瑞泉塾移動研修	ダンスサークル 19:00～
15	土	<div style="border: 1px solid black; padding: 5px; text-align: center;"> 忘れないで 7月の納税は 固定資産税第2期分 国民健康保険税第1期分です </div>	
16	日		王将囲碁忙中会 13:00～
17	月		
18	火		コーラス 19:00～
19	水	延寿大学移動研修	
20	木	海の日	
21	金	阿仁町老人クラブ連合会大運動会	ダンスサークル 19:00～
22	土		手芸 10:00～ 書道 19:00～
23	日	大館北秋田支部消防連合訓練大会（合川町）	
24	月	<div style="border: 1px solid black; padding: 5px;"> 広報からのお知らせ 広報では皆様の作品や記事などを募集しています。 ギャラリーのコーナーに掲載する写真、習字、絵、イラスト、短歌、俳句、川柳など、どしどしお寄せください。 身近な情報やホットな話題、自主活動、地域の行事、また取り上げて欲しい記事や、ご意見、ご感想などもお寄せください。 総務課文書情報係 ☎ 82-2111 </div>	ソーシャルダンス 10:00～
25	火		新日本舞踊 18:30～ コーラス 19:00～
26	水		俳句 19:00～ 民謡 19:00～
27	木		大正琴 19:00～
28	金		ダンスサークル 19:00～
29	土		
30	日		阿仁町芸術文化協会設立10周年記念式典
31	月		
8/1	火	ノーカードデー	コーラス 19:00～
2	水	<div style="border: 1px solid black; padding: 5px; text-align: center;"> 8月15日 異人館フェスティバル 16日 川下りゴムボート大会 花火大会と灯籠流し </div>	
3	木		
4	金		ダンスサークル 19:00～

屋内スポーツ活動案内

月・木 バドミントン練習日（大阿仁小体育館）19:00～
 火・木 バレーボール練習日（町民体育館）19:00～
 水・金 バスケットボール練習日（町民体育館）19:00～
 第2土曜日 若竹スポ少剣道練習日（町民体育館）18:30～

今年も町内小中学校では「あいさつ運動」に取り組んでいます。このコーナーでは今年度の入賞作品を毎月紹介してまいります。

町民みんなで明るいあいさつ運動をもちあげましょう！

あいさつで 小さなたねから 大きな芽

阿仁合小学校 6年上杉潤

生涯学習に関するお問い合わせは公民館まで ☎ 0186 (82) 2220