

北緯
40度の町



町のイメージキャラクター「かけるくん」

広報

阿仁



ゴール

阿仁中学校の体育祭が5月14日、阿仁合・大阿仁小学校の運動会が21日行われました。両日とも雨の影響を受けた大会となりましたが、子どもたちはそれぞれのテーマのもとはつらつと競技し、若いエネルギーを燃焼させていました。

(写真 阿仁合小学校) 関連掲載8ページ

2000(平成12年)

6月

No.456

ふるさと 故郷はいいものですね。



▲今年の大合唱は「青い山脈」。手をつないでさらに絆を深めました。



← 「懐かしい」「お会いできてよかった」
↓ あちこちで見受けられた光景です。



来年は
阿仁町で会いましょう

首都圏にお住まいで、阿仁町をふるさとに持つ方々が、相互の親睦を図るとともに、郷土との交流を深めようと設立された「東京圏あに会」の十四回目の総会が、五月二十八日、東京上野のラ・ベル オーラムで開催されました。

総会には百八十名余りが出席。阿仁町からは町長、町議会議員、各団体の代表、一般の参加者、大阿仁中学校を昭和三十二年に卒業した同期生など合わせて三十四人が上京。また、秋田市阿仁会、秋田県東京事務所、近隣のふるさと会からもお祝いに駆けつけました。

総会では、鈴木俊美会長が「節目の十五回記念大会は、ふるさと阿仁町で十月七日に行うことにしたので、ぜひ参加願いたい。」とあいさつ。また、今井町長が町の状況を報告。「今後も町に対するご支援をお願い申し上げますとともに、来年の総会を心から歓迎したい。」と述べました。懇親会のテーブルには、アイコと馬肉の煮付け、山ブドウ漬、ミズのしょうゆ漬、ゼンマイの煮物など、阿仁でつくった料理が並べられ、参加者は、ふるさと談義に花を咲かせながら舌鼓をうっていました。また、懐かしい人をみつけては、久しぶりの再会に言葉を弾ませながらお互いの近況報告や記念撮影をしていました。

毎年好評の阿仁の特産品コーナーでは、ミズ、わらび、あいこ、ぼんな、しどけといった山菜や、おやき、味噌漬物などの加工品、アガリクス茶やまたたびの製品などが豊富に並べられ、ふるさとの香りを買い求める人で賑わいをみせていました。

アトラクションは、民謡や舞踊にカラオケ、阿仁の特



▲ミズ・アイコ・わらびなど懐かしい味を求めて



▲ふるさとの皆さんお久しぶりです。
右から御所野フサ子さん（幸屋出身）、岡多知子さん（幸屋渡出身）
西根セイ子さん（幸屋出身）松沢百合子さん（大平出身）



▲お元気ですか？右から橋本睦子さん（湯内出身）
高野フキ子さん（吉田出身）、斉藤栄子さん（荒瀬出身）



▲デュエットでカラオケ。藤岡庄一さん（水無出身）
と上山ヒロ子さん（吉田出身）

あに会へのメッセージ

産品が送られる抽選会など盛りだくさん。フィナーレは、全員が輪になって、声高らかに「青い山脈」の大合唱。時間を忘れて楽しんだ参加者の皆さんは、さっそく二次会の手配をしたり、「来年は阿仁町で会いましょう」を合言葉に、名残惜しみながら会場を後にしていました。

あに会に参加させていただきありがとうございました。大変楽しく過ごさせていただきました。私たちが生まれ育った故郷に、一瞬帰ったような錯覚をおこしてしまいました。

心温まる思いやり、ナタ漬けガッコ、川魚、馬肉の煮付け、阿仁の優しい人達、立派な先輩、懐かしい友達の顔……。胸がいつばいで目に熱いものが溢れ、目の前の料理がかすんでみえました。めまぐるしく動いている世の中だからこそ、心の休日が必要です。それが故郷そのものです。

あに会設立までのご苦労に深く感謝いたします。東京や世界に、わが故郷を胸を張って紹介したい気持ちでいっぱいです。これからのあに会のご発展、ご繁栄、そして会員とご家族の皆様のご健康を心からお祈り申し上げます。

大宮市 佐々木チエ子（比立内出身）

昭和六十二年の設立総会に参加された佐々木チエ子さんが、発起人代表の斎藤芳雄さん（戸島内出身）に寄せた手紙です。回を重ね、来年は記念すべき十五回。東京圏に町出身のご家族、ご親戚の方々がおりましたら入会を勧めていただきたいと当時の手紙を送ってくれました。問い合わせ 東京圏あに会事務局

TEL 03・3710・1670（吉田方）

棄権は危険な意思表示 未来は自分で選びたい

6月25日投票日

第42回衆議院議員総選挙 最高裁判所裁判官国民審査

来る6月25日(日)は、解散による衆議院議員の総選挙が行われます。
新世紀・21世紀の国政の方向を占う大事な選挙に、貴重な一票を生かしましょう。

投票できる人

年齢要件：昭和55年6月26日以前に生まれた方

住所要件：平成12年3月12日以前から引き続き阿仁町に居住しており、かつ住民基本台帳に記載されている方

投票

町内9カ所の投票所で午前7時から午後8時まで。
(三枚、中村投票区は午後7時まで)

開票

午後8時45分から山村開発センターで行われます。

不在者投票

6月13日から6月24日までの毎日午前8時30分から午後8時まで。
(会場：山村開発センター)

投票区	投票所
三枚投票区	阿仁町公民館三枚分館
吉田投票区	阿仁町公民館吉田分館
水無投票区	阿仁町ふるさと文化センター
银山投票区	阿仁町山村開発センター
荒瀬投票区	阿仁町公民館荒瀬分館
伏影投票区	阿仁町公民館伏影分館
根子投票区	根子児童館
比立内投票区	阿仁町農村環境改善センター
中村投票区	中村地区コミュニティーセンター

学生は注意！

—転入、転出届出を忘れずに—

選挙の際投票するためには、阿仁町の選挙人名簿に登録される必要があります。この名簿に登録されるためには、住民票のある阿仁町に現に3ヵ月以上住んでいる必要があります。ですから、住民票と実際の居住地が異なる場合、例えば、阿仁町に住民票を置いたまま東京で修学している学生の場合は、阿仁町でも東京でも投票できないこととなります。貴重な一票を行使するために、居住地が異動した場合には必ず転入、転出届出をしましょう。

阿仁町選挙管理委員会・阿仁町明るい選挙推進協議会

地域と住民のパイプ役

自治会長・行政連絡員合同会議



積極的な意見が
交わされた会議

平成十二年度の自治会長・行政連絡員合同会議が五月十八日、山村開発センターで開催され、協議や要望など積極的な意見が交わされました。

自治会長、行政連絡員の皆さんには、住民と行政を結ぶパイプ役として町政運営に大きな役割を担っていただいております。

会議では、今井町長が現在の町の状況などについて説明をするとともに「町政の進展のためご協力をお願いいたします。」とあいさつ。続いて、自治会長会の佐藤昭春会長が「行政との相互理解の中で、本来の目的に添って活動するためにも意義のあるものにしていきたい。」と述べました。

会議では、これに先だつて行われた自治会長会春季定例会の報告が行われ、①街灯を新規・改修する際、住民の負担が軽減されるよう補助をお願いしたい。②ゴミの不法投棄への取り組み方。③町民体育祭の競技種目をレクリエー

ション的なものに見直しできないか。といったことについて、行政側と協議がもたれました。

また、リサイクル品の搬入状況や介護保険の認定状況、公共下水道事業の進捗状況、年間行事予定の説明など、各課からの行政連絡事項について説明がなされ、理解と協力を求めました。

自治会長会役員の補充選任が行われ、次のとおりとなりました。

- 会長 佐藤 昭春(上新町)
- 副会長 佐藤 信夫(湯口内)
- 理事 松橋利一郎(比立内)
- 上杉 哲雄(萱草)
- 佐々木 茂荒(瀬)
- 齊藤 宏一(畑町)
- 伊藤 四郎(大町)
- 庄司宏太郎(吉田)

自治会長・行政連絡員名簿(六月一日現在) (敬称略)

自治会名	会長名	連絡員名
上小様	戸嶋 丈夫	福田 雄一 加賀勝之助 加賀 崇介 戸嶋スエノ
下小様	柴田 金美	宮野 勝男 柴田 金美
小 淵	鈴木傳之助	鈴木傳之助
吉 田	庄司宏太郎	庄司宏太郎
湯口内	佐藤 信夫	斎藤 武治
大 町	伊藤 四郎	伊藤 四郎
長野町	原田 栄一	伊藤 春一
三軒町	柳谷 憲二	柳谷 憲二
上 岱	加賀谷昭一	館岡 昭蔵
下 浜	加賀谷邦雄	加賀谷邦雄
横 町	金沢 雄吉	渡部市五郎
真 木	作山 禮造	松浦 吉秋
下新町	吉川 将祥	大野 イク 佐々木定男
上新町	佐藤 昭春	明石 廣美 藤根 勇
畑 町	齋藤 宏一	平川 豪
畑町東裏	目黒 高夫	中島 正夫
小 沢	中澤 國雄	中澤 國雄
荒瀬川	藤根 宏久	館岡 鉄美

自治会名	会長名	連絡員名
荒瀬	佐々木 茂	桜田ヨシエ 越前谷範彦
萱草	上杉 哲雄	佐藤 松夫
根子	山田 博康	伊東 清治
伏影	伊東 孝夫	細井 勝芳
笑内	中嶋 鑽一	菊地 金夫
幸屋渡	松橋 英捷	柴田 一忠 松橋 久徳 松橋 勤二 松橋 一昭
幸屋	佐藤健太郎	鈴木 金作 佐藤 孝昭 松橋 慶蔵
比立内	松橋利一郎	松橋 卓治 松橋利一郎 佐藤喜四郎
新中	伊藤 一男	伊藤 久雄
長畑	菊地 政男	菊地 隆 斎藤 英一
戸島内	柴田 誠	高堰 一孝 柴田 敏彦 鈴木 慶勝
中村	泉 一雄	柴田 英一 泉 健太郎
打当	鈴木 謙一	鈴木 米孝
御蔵住宅		松岡 初夫



▲遺族の悲しみは、今も変わりません

平和の尊さ語り継ぐ

平成十二年度の戦没者追悼式が五月十二日、ふるさと文化センターで開かれました。

式には、遺族、来賓合わせて約百四十人が出席。全員で黙とうを捧げた後、今井町長が「年々戦争を知らない世代が増える中で、一命を国のために捧げられた同胞の愛国の情を忘れることなく、再び繰り返してはしてはならない、戦争の悲惨さ、平和の大切さを語り継ぎ、恒久平和の誓いを新たにします。」と式辞を述べました。

この後、一人ひとりが献花を行い、戦没者の安らかな眠りを願いながら、平和への誓いを新たにしていました。

好評です

アガリクス茶

今話題のアガリクス茸（ヒメマツタケ）を、缶飲料のお茶として（有）阿仁特産品開発（代表山田由夫さん・大町）が販売しました。

アガリクス茸は、抗腫瘍効果や免疫機能の正常化などの優れた作用があるといわれていますが、人工栽培が非常に難しいブラジル原産のキノコ。

平成九年に堆肥づくりをはじめ、平成十年からは収穫に成功。「個性のある加工品にしよう」と、試行錯誤の結果、このたび、お茶としての製品開発にこぎつけました。

缶入りアガリクス茶は、三十分程煎じ



▲缶のデザインも好評

てから飲む場合と同じ工程で製造されているためエキスもバッチリ。しかも、ウーロン茶とブレンドすることで飲みやすくしています。また、缶のデザインや「マタギの里」のネーミングも首都圏などで大変好評だということで、阿仁の特産品として大きな期待が寄せられています。

被災者に大きな励まし

修学旅行で義援金

阿仁合、大阿仁小学校の六年生の児童三十八人が、五月十六日、修学旅行先の北海道上磯町で、有珠山噴火の義援金を日本赤十字社へ贈りました。

義援金は、修学旅行（函館市・一泊二日）の事前学習で、インターネットを通して非難住民の状況を知った児童たちが、全校児童に呼びかけ、お小遣いなどをだしあつて集めたもの。

宿泊先のホテルで行われた贈呈式では、両小学校の児童の代表が「家や仕事を失って困っている人たちのために役立ててください。」と四万六千円余りを手渡しました。

この善意は、北海道内の新聞でも写真入りで紹介されるなど、被災者にもきつと大きな励みとなったことでしょう。



▲全校児童を代表して義援金を手渡した、阿仁合小学校の佐藤智香さん（右）と、大阿仁小学校の松橋温美さん



まちの話題

スティックさばき華麗に

第十一回阿仁町長杯争奪ゲートボール大会が、五月十八日、保健・福祉センターのゲートボール場で行われました。

五月晴れとなったこの日、町内の愛好者二十五名（五チーム）が愛用のスティックを片手に参加。コート完成後の初めての大会とあって、選手たちはコートの微妙な傾斜やボールの転がり具合などをチームメイトからアドバイスを受け、華麗なスティックさばきを披露していました。

結果は次のとおりです。

▽優勝 銀山A 準優勝 銀山B
三位 荒瀬

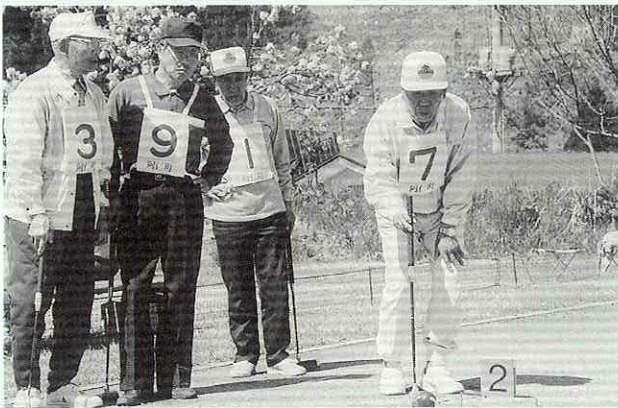

▲ねらいを澄まして慎重に

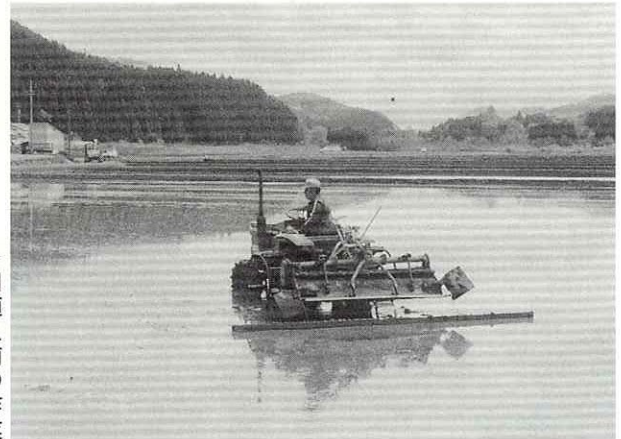

▶田植え前の作業

作業効率がぐんとアップ ほ場整備地に田植え

小淵地区で進めておりました、ほ場整備の工事が順調に進み、五月二十四日から二十八日にかけて田植え作業が行われました。

この事業は、平成十年から十四年度までの五カ年計画で、県が事業主体となって工事を進めているもの。これまでに約二億五千万円を投じて一七・一haの区画整理を終え、従来の不整形の水田一九七区画が、一枚平均三八坪の四三区画に改良されています。ほ場整備協議会の柳谷喜美男会長さんは「農道もでき機械の移動が楽になった。」「作業効率が2倍以上に向上した。」「作業で話してくれました。」と笑顔

このほ場は、三年に一回大豆を作付けするブロックローテーション方式を取り入れるなど、水田農業の新しい試みとして期待されています。

阿仁中学校が優勝 内陸線野球大会

第十四回秋田内陸線沿線中学校野球大会が五月二十七日、町民グラウンドで開催され、阿仁中学校が二年ぶり、三度目の優勝を飾りました。

今大会には、阿仁、森吉、上小阿仁、鷹巣南の四校が参加。開会式では地元阿仁中学校を代表して片岡望さんが「活気あふれるプレーを期待します。」と歓迎の言葉を述べたあと、阿仁中学校の鈴木博樹主将が「全力をつくして、最後まで正々堂々悔いのないようにプレーをする」と力強く宣誓。

第一試合で森吉中と対戦した阿仁中は、スペシャルルールの末、八対七で下して決勝へ。決勝では上小阿仁中と対戦。両者無得点のまま向えた六回裏、阿仁中が3点を入れ、結局三対〇で優勝しました。

最優秀選手賞には、決勝で完封した戸嶋浩希選手（阿仁中三年）が、打撃賞には、鈴木博樹選手（阿仁中三年）が選ばれました。

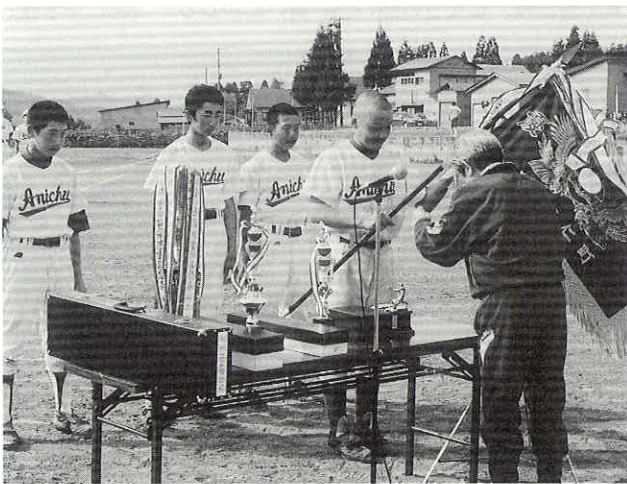

▲阿仁中へ優勝旗が渡されました



▲最後のポーズも決まったよ！ソーラン節(阿仁中学校)



カメラスケッチ 運動会



▲堂々の入場行進 (阿仁合小学校)

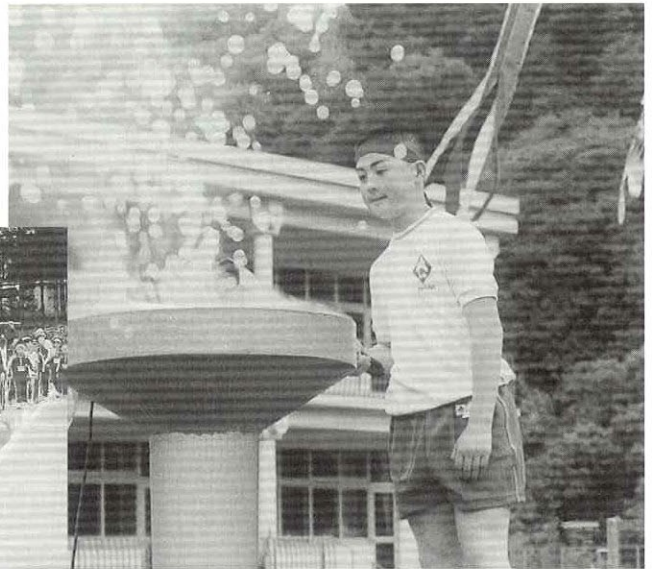

▲シャボン玉による“聖火”(大阿仁小学校)



▲ぬかるみに足をとられながらのリレー (阿仁中学校)



▲応援合戦、私たちの熱い思い届いたかしら… (阿仁中学校)



▲遊競技「だぶだぶパンツでゴー」(大阿仁小学校)



▲ヤッタゼ！Vゴール (阿仁合小学校)

わが家の殿様、お姫様

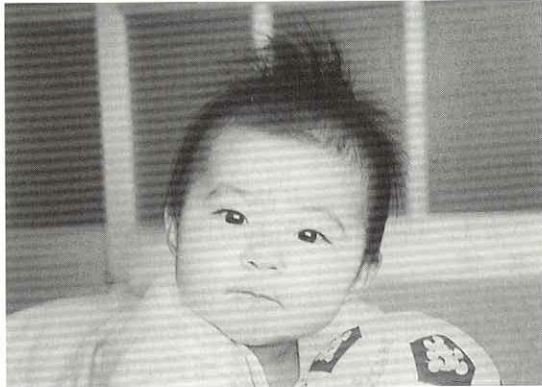

鈴木 ^{ももこ} 桃子ちゃん

平成 11 年 10 月 17 日生まれ (中村)
幹一さん・忠子さん長女

ハイハイをマスターし、目的目指してまっしぐら、何処でも自由な桃子です。お兄ちゃんと一緒にのせいか、とってもおませで、好奇心旺盛な女の子です。皆さんヨロシク!!

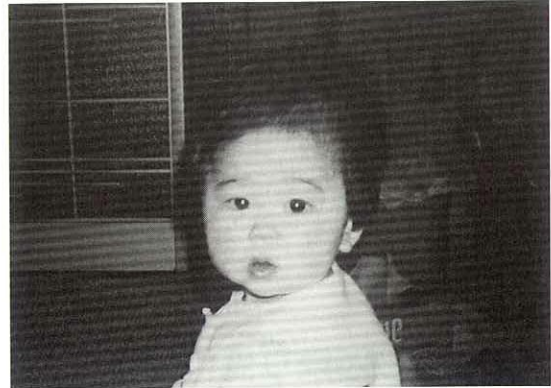

福田 ^{るな} 月ちゃん

平成 11 年 10 月 15 日生まれ (吉田)
和人さん・純子さん長女

はじめまして、わたし月です。毎日、おじいちゃん、おばあちゃんにかわがられています。周りに、同じ年の子がいないのが、さびしいです。早く大きくなって、友達と遊びたいなあ。

鈴木 一信さん (打当・昭和 27 年生)

マタギの里観光開発(株) 勤務

ズーム顔アップ

今月ご登場いただいたのは、打当温泉「マタギの湯」の鈴木料理長さん。

秋田市にある老舗の料亭での 15 年間の勤務を経て、平成 11 年 10 月からマタギの里観光開発株式会社に勤務し、オープンの準備作業から指揮をとってきたひとりです。

「何度でも足を運んでいただけるよう、がんばりたい。」と話す意欲満々の板前歴 25 年のベテラン。

現在お住まいの打当地区は、「のどかで自然豊か。自分の性格にも合っているようです。」と話してくれました。

上小阿仁村沖田面の出身で、現在、秋田市に奥さんと大学生、高校生の 2 人のお子さんがあり、単身赴任中。

— マタギの湯の自慢、おすすめ料理
熊肉をつかったマタギ鍋。最近では、馬肉を食材にした鍋も好評です。



— 仕事の目標や抱負

マタギの里ならではの食材を使用し(特に地元の山菜を食材に)、研究を重ねて、お客様に満足していただけるような料理を提供していきたいと思います。

— 課題などは

キノコや山菜、川魚など、地元の季節感のある食材を安定的に供給できるようにすること。

— 自分を一言でいうと

内気ではずかしがりやです。

— 趣味や今一番興味のあること

ボーリング、卓球、パチンコをゆっくり遊びたい。(笑)

— 好きなことば

皆で仲よく仕事がしたいということで“和”

学校教育支援ボランティア募集

阿仁町教育委員会では、教育指導の多様化を迎え、地域との共生が求められている現実を重く受けとめ、地域の方々の知恵を学校現場に反映していただくため、ボランティアを募集いたします。応募していただいた方を登録し、学校の要請に従い、ご指導をお願いするものです。

氏名、住所、職業、電話番号、特技（事例①教育関係「教科」②自然観察③趣味関係④歴史「郷土史」⑤農林業⑥読書指導⑦スポーツ⑧芸術・文化⑨創作「書道、絵画、陶芸等」⑩伝承芸能⑪その他）を記入の上、はがき又は直接お届け願います。

問い合わせ 教育委員会学校教育係
(82-2133)

花しょうぶ祭り受付係募集

募集人員 4名(18歳以上)
賃金 5,000円(時間外は別途支給)
申し込み・問い合わせ
阿仁町役場商工観光課(TEL 82-2117)

花しょうぶ祭出店者募集

恒例となりました、阿仁町花しょうぶ祭の出店者を募集いたします。詳しいお問い合わせは下記までご連絡ください。

阿仁町商工会(TEL 82-2206)

自動車税は6月30日まで

県では、平成12年4月1日現在の自動車の所有者へ平成12年度自動車税の納税通知書をお送りしています。自動車税の納期限は6月30日となっておりますので、最寄りの金融機関などで納めてください。また、身体が不自由な方などには、減免を受けることができる制度がありますので、納期限までに申請手続きをしてください。

なお、転居などで納税通知書が届いていない方、減免制度について詳しくお知りになりたい方は、北秋田県税事務所(TEL 0186-49-2211)にお尋ねください。

罹災証明は消防本部(又は各分署)の確認が必要です。

災害確認のできない物件については、証明書を発行できません。火災のみならず、自然災害(台風、水・雪害、落雷等)による建物及び収容物に被害を受けたときは、すみやかに消防本部(又は阿仁分署)へ連絡してください。

鷹巣阿仁広域消防本部

お知らせ

町営住宅入居者募集

○比立内住宅 2号・3号

収入額200,000円までの方に入居資格があります。ただし、高齢者や障害者の方は268,000円までとなります。(収入は控除後の月割額です。)

○家賃

入居者(同居者)の収入に応じた家賃となります。又、扶養親族の人数、住宅の場所、建設されてからの経過年数などによって家賃が変わってきます。

○敷金

入居時に家賃3カ月分の敷金が必要になります。

○申込方法(提出書類)

- ・町営住宅入居申込書(建設課にあります)
- ・所得証明書
- ・住民票

○申込先 建設課 TEL 82-2115

○締切 6月29日(木)

福祉関係住宅整備資金

資金貸付を利用できる方

- 60歳以上の高齢者のための居住を整備される方
- 母子・寡婦世帯住宅整備の場合で、自力で整備することが困難な方

資金の種類	貸付限度額	利率	償還期限	償還方法
高齢者居室整備資金	150万円	年3%以内	10年 (内据置2年)	元利均等 半年賦
母子・寡婦世帯住宅整備資金	150万円	年2.0% (所得税法による所得税が非課税世帯は無利子)	10年 (内据置1年)	年賦

申込みには次の書類が必要です。

- ・貸付申請書(福祉係にあります)
- ・工事見積書
- ・整備個所がわかる平面図

申込み 6月30日(金)までに

福祉保健課福祉係(82-3111)へ

※ 高齢者居室整備資金は、皆さんが加入している厚生年金及び国民年金の保険料の積立金から融資を受けて貸付されるもので、福祉、住民生活向上のため有効に活用されています。

「カード式印鑑間接証明方式」 の導入について

この度、会社・法人の代表者の印鑑証明について「カード式印鑑間接証明方式」が導入されることになりました。

この方式は、あらかじめ交付された印鑑カードを申請書に添えて請求することにより、印鑑証明書の交付を受けるもので、現在、多くの市町村で個人の印鑑証明書の交付をする際に採用している方式と同じものです。これにより、申請人が証明用の用紙を作成する必要がなくなり、印鑑証明書の偽造を防ぐことができます。

各会社並びに法人の代表者の皆様には、印鑑カード交付申請書を送付いたしますので、手続きをお取り下さいますようよろしくお願い申し上げます。

なお、印鑑カードの交付を受けるまでは、今までと同じ方法で、印鑑証明を受けることになります。

平成12年12月18日からは、すべて新方式に切り替わります。

秋田地方方法務局森吉出張所 (TEL 72 - 4004)

秋田内陸線からのお願い —乗車マナーの向上を—

皆の財産でもあり、いろいろな人が利用する秋田内陸線。残念なことに、最近、マナーの低下が目立つようになりました。

車両の床でタバコを踏み潰して消した跡、座席の切り傷、落書き、座席に散らばっている菓子袋や空き缶等々。

また、乗車口付近にたむろしたり、通路となる床に座ったりして、スムーズな乗り降りに支障をきたしている。必要以上に大きな話し声が耳障りで、ゆっくりできない。喫煙コーナー以外での喫煙等の苦情が寄せられています。

お互いが思いやりの心をもってご利用いただきますようお願いいたします。

秋田内陸縦貫鉄道 (株)

無料電話相談「クレサラ110番」

クレジット・サラ金被害者救済を目的とした無料電話相談を実施いたします。

主 催 秋田県青年司法書士会
名 称 クレジット・サラ金110番
(クレサラ110番)

日 時 6月10日(土)
午前10時から午後4時まで受付
電話番号 018 - 824 - 0187、018 - 824 - 0055
場 所 秋田市山王六丁目3番4号
秋田県司法書士会館3階

※ 当日は上記電話での相談のほか面談での相談もお受けします。直接上記の場所にお越しください。

問い合わせ 梅崎昌弘 (TEL 018 - 866 - 4646)

無料人権相談所の開設

大館人権擁護委員協議会及び秋田地方方法務局主催の無料人権相談所を下記により開きますので、土地や家屋の問題、近所とのトラブル、子供のいじめの問題、家庭内のもめごと、その他心配ごとをかかえている方は、お気軽にご相談ください。

なお、相談には秋田地方方法務局大館支局職員、阿仁町の人権擁護委員が応じます。

相談は無料で、秘密は固く守られます。

日 時 平成12年6月23日(金)
午前10時から午後3時まで
場 所 ふるさと文化センター

阿仁部交通安全協会阿仁支部車輦会費のお願い

日ごろ、地域の交通安全運動に対しまして、深いご理解とご協力をいただき心からお礼申し上げます。

さて、12年度の車輦会費につきまして、6月に地区協会理事が各家庭を訪問致しますので、特段のご協力を賜りますようお願い申し上げます。

車輦会費は 普通車輦一台 1,000円
軽車輦 一台 500円
となっております。

平成11年度収支報告

収入の部 (単位：円)

項 目	金 額	備 考
車輦会費	937,000	(普)1,638台、(軽)913台
補助金	245,800	町80,000、協会165,800
繰越金雑入	67,132	前年度繰越金、祝金
計	1,249,932	

支出の部 (単位：円)

項 目	金 額	備 考
負担金	455,150	車輦会費負担金
事業費	429,705	看板代、修理代
啓発運動	66,002	交通安全旗
会議、総会	137,300	各種会議・総会費
計	1,088,157	

収入合計 1,249,932円—支出合計 1,088,157円

= 161,775円(繰越金)

皆様からいただきました、平成11年度車輦会費は、季別の交通安全運動はじめ、各般にわたり広く活用させていただきました。心から厚くお礼申し上げます。
阿仁部交通安全協会阿仁支部

中学校教科書展示会

平成13年度使用教科書を、次の日程で展示いたしますので、自由に参観ください。

鷹巣小学校教科書センター

6月23日(金)～7月12日(水)まで(午前9時から午後4時30分)

阿仁中学校

6月23日(金)～7月1日(土)まで(授業日の日時とします)



平成12年4月から老齢厚生年金の報酬比例部分の年金額が5%減額されます。ただし、改正前の年金額を下回ることのないよう、物価上昇にあわせて改定（物価スライド）した額は保証されます。

これは単純に額を引き下げるのではなく、イメージとしては、年金額の伸び方をこれまでより緩やかにしていくものです。

さらに、65歳を越えてからの年金は、現役世代の手取り賃金の伸びにあわせて改定（賃金スライド）を停止し、物価スライドのみで行います。

ただし、従来どおり賃金スライドをしていった場合と比べ、額の開きが大きくなるように、必要に応じて賃金スライドを再開します。

厚生年金額が5%削減されますが、物価スライドによりいまの年金額の水準は保証されます。（平成12年4月から）

※ 新しい給付率等で計算された額が、改正前の給付等で計算された額（物価スライドを含む）を下回る場合は、従来の額を受けられる経過措置が設けられます。

なお、平成12年3月以前に既に年金を受けている方、又は、受ける権利を有している方は、従前（改正前）の計算式により年金額が算出されます。

老齢厚生年金の支給開始年齢は段階的に65歳へ引き上げられます。（平成25年度から）

60歳代前半の老齢厚生年金は、基礎年金にあたる「定額部分」と在職中の給料の額を反映した「報酬比例部分」の二階建てです。前回の平成6年改正では、その一階部分である定額部分の支給開始年齢を60歳から65歳へと段階的に引き上げましたが、今回の改正では、さらに報酬比例部分の支給開始年齢も引き上げられます。

この実施により、将来うける年金は生年月日

に応じて左表のとおりとなり、昭和36年4月2日（女性は昭和41年4月2日）以降生まれの人は65歳からうけることとなります。

ただし、これに伴い、新たな減額率にもとづく老齢厚生年金の繰上げ支給制度が設けられるため、60歳前半から年金をうけたい人は減額された年金を受けとることができます。

●支給開始年齢引き上げイメージ

生年月日		うけられる年金	
男性	昭和16年4月1日以前	報酬比例部分 厚生年金	厚生年金
女性	21.4.1以前	定額部分	基礎年金
男性	16.4.2～24.4.1	報酬比例部分	厚生年金
女性	21.4.2～29.4.1	定額部分	基礎年金
男性	24.4.2～28.4.1	報酬比例部分	厚生年金
女性	29.4.2～33.4.1		基礎年金
男性	28.4.2～36.4.1	報酬比例部分	厚生年金
女性	33.4.2～41.4.1		基礎年金
男性	36.4.2以降		厚生年金
女性	41.4.2以降		基礎年金

平成6年改正で決定した部分
今回の改正案で示された部分

▲60歳 ▲61歳～64歳 ▲65歳

その他の保険料に関する改正

- 育児休業期間中の厚生年金保険料は事業主負担分も免除に。（平成12年4月から）
- 学生の国民年金保険料納付に特例が設けられます。（平成12年4月から）
- 国民年金保険料の半額免除制度が設けられます。（平成14年4月から）

総報酬制の導入で 厚生年金保険料率は 17.35% → 13.58%に。

(平成15年4月から)

月給をもとに保険料と年金額を決める現在の方式を、ボーナスを含めた年収をもとに計算する方式に変えます。(表参照)。これまでボーナスからの保険料徴収は1% (労使折半) のみであったため、年収が同じ場合ボーナスの多い人が少ない人より年間の保険料負担が軽くなるという不公平がありました。これが是正されます。

●総報酬制導入で保険料額はこう変わる(試算) 17.35% → 13.58% (労使折半)

	給料	400,000円	350,000円	310,000円
	ボーナス	1,000,000	1,600,000	2,080,000
現行制度	①給料にかかる保険料	34,700	30,362	26,892
	②ボーナスにかかる保険料	5,000	8,000	10,400
	③年間保険料	421,400	372,344	333,104
改正後	④給料にかかる保険料	27,160	23,765	21,049
	⑤ボーナスにかかる保険料	67,900	108,640	141,232
	⑥年間保険料	393,820	393,820	393,820
	保険料の増減額 (⑥-③)	- 27,580	+ 21,476	+ 60,716

70歳未満で給与収入があれば、年金が減額されるケースも。(平成14年4月から)

現在、60～64歳の会社員は厚生年金保険の保険料を納めながら、給料と年金の合計額に応じて年金が減額されています。

しかし、65歳以上の会社員は、保険料の負担がなく、収入があっても全額の年金がうけられます。今回の改正では、平成14年4月以降に65歳以上になる人について、70歳未満で在職中なら、厚生年金保険に加入し、一定以上の収入があれば年金が減額されます。

具体的には、給料と報酬比例部分の年金額(月額)の合計が37万円までは年金を全額うけられます。37万円を越えると、越えた額の半分を年金から減額します。

ただし、基礎年金については、収入にかかわらず全額うけられます。



国民年金保険料、厚生年金 保険料は当面据え置きに。

(平成14年4月から)

現在、国民年金料は月額13,300円、厚生年金保険の保険料率は標準報酬月額に対し、17.35% (労使折半) ですが、厳しい経済状況が配慮され、当面据え置かれることになりました。しかし、年金財政を維持していくためには、将来的に保険料引き上げは避けられません。そこで、基礎年金の公庫負担割合を現在の3分の1から、平成16年までの間に安定した財源を確保して2分の1へ引き上げるとしています。

標準報酬上下限が改定されます。(平成12年10月から)

厚生年金保険の保険料や年金額の計算の基礎となる標準等級を、前回改正以後の被保険者の賃金動向に応じて現在の92,000円から590,000円までの30等級から、98,000円から620,000円までの30等級に改めます。

- 従来は <厚生年金保険の標準報酬等級>
9万2千円から59万円までの30等級
↓
改正後は <厚生年金保険の標準報酬等級>
9万8千円から62万円までの30等級

児童手当が義務教育就学前まで支給されます。

現在、3歳未満のお子さんを養育している方に支給されている児童手当は、制度が改正され、平成12年6月1日から次のようになります。

	改正前	改正後
対象年齢	3歳未満	義務教育就学前 (6歳到達後最初の年度末) ※平成6年4月2日以後生まれた児童
手当月額	第1子・2子 5,000円 第3子以降 10,000円	
支払時期	2月・6月・10月	

○児童手当の支給を受けるには？

- * 児童手当は、養育者からの申請がないと支給されません。福祉保健課（公務員の方は勤務先）へ申請書を提出して下さい。
- * 申請書の他に「年金加入証明書」「所得証明書」など、必要に応じて添付書類を提出することがあります。
- * 所得が一定額以上の方には、児童手当は支給されません。所得制限額については、福祉保健課へお問い合わせください。

○いつごろ手続きすればいいの？

〈新規に請求する方〉

平成12年9月30日までに申請された場合、平成12年6月分までを上限としてさかのぼって支給されます。（9月以前に支給要件にあてはまっていた月分に限りです。）

（注意）ただし、9月に申請した場合、事務処理上10月の支払い日に間に合わない場合がありますので早めに提出してください。また、9月30日は土曜日のため窓口はお休みです。

〈児童手当を現在受けている方〉

「現況届」を平成12年6月30日までに提出してください。義務教育就学前のお子さんもいる場合は「額改定請求書」も提出してください。

（注意）平成12年10月1日以降の申請については、申請月の翌月分からの支給となります。

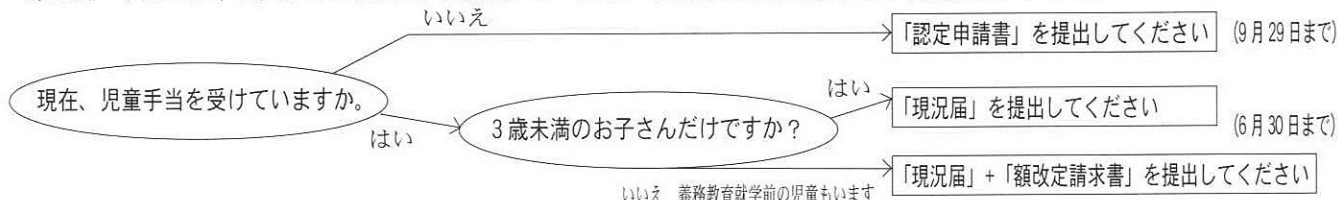

※ご不明の点など詳しくは福祉保健課（TEL 82-3111）へお問い合わせください。

国・保 だ・よ・り

介護保険料と国民健康保険税の納め方

40歳以上65歳未満の人 (第2号被保険者)	65歳以上の人 (第1号被保険者)	40歳未満の人
国民健康保険の保険税（医療保険分）に、介護保険分を合わせて、ひとつの国民健康保険税としておさめます。	介護保険料は原則として年金から差し引かれます。（年金額が年額18万円未満の人は、町に個別に納めます。）	介護保険の加入者ではありませんので、国民健康保険税のみ納めます。
国民健康保険税 医療保険分+介護保険分	国民健康保険税（医療保険分） 介護保険税（介護保険分）	国民健康保険税 医療保険分
	※65歳以上の人の保険料は平成12年9月までの半年間は徴収せず、その後1年間は経過的に1/2に軽減されます。	

納付の義務は世帯主

本人または世帯内に40歳以上65歳未満の介護保険の被保険者がいる場合は、世帯主が介護保険分を合わせた国民健康保険税として納めます。

介護保険料の決め方

介護保険の保険料は、国民健康保険税と同じ計算方法で決められます。

保健婦だより

薬物の不正栽培に注意

薬物（ドラッグ）について、皆さんはどんなイメージをもっていますか。つい何年か前まではピンとこないものでしたが、今私たちの周りにはマスメディアやインターネットなどを通して、薬物に関する情報があふれています。また、秋田県でも新幹線が開通したことによって、薬物が闇のルートで運ばれているのではと危惧されています。

薬物は、病気を治療したり、原料や製品を加工するために作られたもので、その取り扱いには厳重な注意が必要です。薬物の使用や流通は、法律で厳しく規制されており、遊びや興味本意で使うなど本来の目的以外に薬物を使用することは、たとえ一回でも「薬物の乱用」になります。

秋田県でも、薬物の乱用を防ごうと、6月1日から7月31日まで「不正大麻・けし撲滅運動」を実施することになっています。本町では、過去に不正栽培又は自生の大麻・けしが発見された銀山、荒瀬、戸島内、水無、幸屋渡が重点啓発地区に指定されています。

法律で取り締まられているアヘンやモルヒネは、厚生大臣が許可した者だけが栽培できる越年草“ケシ”から作られています。このケシとよく間違われやすいのが“ヒナゲシ（別名ポピー）”です。二つの大きな違いは、ケシは切れ込みのある白緑の葉があるのに対し、ポピーは葉がないのが特徴です。薬物から身を守り、より良い社会をつくっていくためにも、不正栽培には気をつけたいものです。

乳児健康診査

日時 6月15日（木）
 受付 12:30～13:00
 対象 平成11年5、6、8、9、11、12月生
 平成12年2、3月生
 会場 保健・福祉センター

3歳・4歳児健康診査

日時 6月22日（木）
 受付 12:30～13:00
 対象 平成7年11月～8年2月生
 平成8年11月～9年2月生
 会場 保健・福祉センター

骨そしょう検診

日時 6月27日（火）
 会場・時間 吉田分館 10:00～11:00
 保健・福祉センター 13:00～15:00
 直接、会場においでください
 （申し込み不要）

献血にご協力ありがとう

4月3日（月）実施（敬称略）
 山田ケイ子・鈴木 一・魚住由美子
 柴田三保子・吉原 京子・湊 香織
 工藤 吉久・松橋真利子・福田寛一郎
 細川 民子・春日 慎一・鈴木 孝光
 佐々木敬子・梅邑亜希子・藤島 茂樹
 泉 健太郎・木村 謙一・草薨 和之
 菊地恵美子・松橋 悦治

町のうごき

人口 4,623 (-11)
 男 2,173 (-10)
 女 2,450 (-1)
 世帯 1,729 (+3)
 ※平成12年4月末現在
 () は前月比

※掲載を希望しない場合は届出の際にお申し出下さい。

新屋 イク(76) 比立内

おくやみ申し上げます

大野 浩正(大町)
 伊東 光仁(比立内)
 佐藤 千賀子(森吉町)



ご結婚おめでとう



福嶋 祥平(智) 子(二男) 畑町東裏

慶弔だより

(敬称略)

(20日までの受付分)

善意

◎広報送付の謝礼

(20日までの受付分)

◎社会福祉協議会へ(香典返し)

高堰 富雄さん(戸島内) 亡父・政太郎さん
 宮野 勝男さん(小) 様 亡父・清治さん
 湊 良子さん(荒瀬) 亡夫・榮三さん
 松岡 良子さん(合川町) 亡母・辻サタエさん
 松橋 秋雄さん(幸屋渡) 亡母・ソヨさん

事故・違反・飲酒運転のない街に!

4月中の飲酒	酒酔い0件 (累計0)	飲酒運転 無違反等順位
	酒気帯び0件 (累計1)	
死亡事故 件数(累計)	(0)件	16位
秋田県 69市町村中(4月末現在)		

平成 12 年度ふるさと文化学園

共通の鉱山文化をもつ

小坂町で開講のつどい！！

～今年も秋田内陸線利用の開講式～

生涯学習の すすめ



開講式には 70 名の受講生が参加！！

十和田ホテルにて

平成十二年度ふるさと文化学園の開講のつどいが五月二十一日（日）に行われました。今年も昨年に引き続き、秋田内陸線のご協力で列車を貸し切りさせていただき車内で開講式を開催。その後、鷹巣でバスに乗り継ぎ、小坂町の十和田小中学校、樹恩の鐘、

十和田ホテル、七滝、内の岱製錬所を視察しました。今回の「開講のつどい」のテーマは、同じ鉱山で栄えた町から歴史遺産の保存や活用を含めた街づくりを学ぼうと企画したもので、講師の小坂町長川口氏からリサイクル事業や旧小坂鉱山事務所の移築事業などのお話を聞きました。今年の文化学園には二百六十名の方々から申し込みをいただきました。延べにいたしますと四百一名になります。



▶小坂町長川口博氏の講演
『産業遺産と地域づくり』
「歴史を大切にしながら
新しい町づくりを創造する」



▶内陸線車内での開講式

ぜひ、最後まで楽しく学んでください。

と き 6月11日（日）

集合場所 大阿仁支所（改善センター）

午前9時集合

ゴム手袋、軍手、スコップをご持参下さい。

※詳しくは、公民館（82—2220）まで

お問い合わせ下さい。

毎年恒例の花いっぱい運動の参加者を募集しております。今年は、交通安全青年部とつしよに交通安全看板の設置やクリーンアップを行う予定です。ぜひ、ご参加ください。

青年セミナー
「花いっぱい運動」
参加者募集

高齢者学級だより

〈各地区で開講式〉

四月から五月にかけて各地区で高齢者学級の開講式が行われました。

講話会や移動研修など一年間の学習計画がたてられました。

なかでも、大阿仁分館の高齢者学級であります「延寿大学」では、今年で十回目となる西木村上松木内地区の高齢者学級「豊齡学園」との交流会の内容について話し合われ受講生の皆さんは張り切っております。



▶大阿仁分館高齢学級
「延寿大学開講式」



▶伏影分館高齢者学級
「もろび大学開講式」



▶銀山水無地区高齢者学級
「瑞泉塾開講式」

秋田大学吹奏楽団 阿仁町公演のあしらせ

はじめまして。秋田大学吹奏楽団です。

私たちは、六月十日(土)に「ふるさと文化センター」にて演奏会を開催します。

私たちは、たくさんの方々に吹奏楽の演奏を楽しんでいただくことを趣旨として活動しています。毎年、この時期に秋田県内各地の市町村で演奏会を行っていますが、今年はずいぶん阿仁町のみなさんに私たちの演奏を楽しんでいただきたいと思いい準備を進めています。

この県内各地で行ってきた公演も今年で十九回目となり、阿仁町公演は「サウンド スケッチ19」TVで聴いたあのメロディ阿仁町より生中継」というテーマで開催します。演奏する曲目はみなさんも一度は耳にしたことのある曲を選びました。また、秋田大学吹奏楽団としても初の試みなのですが、ABSアナウンサーの賀内隆弘氏を司会に迎え、演奏会を進めていきます。

さて、ここで秋田大学吹奏楽団について紹介します。現在八十四名の団員で構成して

いるサークルですが、本来の所属は教育学部、教育文化学部、鉱山学部、工学資源学部、医学部、医療技術短期大学部と様々で大学院生もおります。音楽が好きで、吹奏楽を楽しみたいという学生が集まり活動しています。ですが、指導者はおられません。指導をするのも、楽団を運営するのもすべて学生です。

学生だけの活動はたいへん難しいものです。しかし、昨年度は全日本吹奏楽コンクールでは福島県で行われた東北大会で、銀賞をいただきました。また、年末十二月の定期演奏会、老人福祉施設での訪問演奏、秋田市内小学校に於いての音楽教室という形の訪問演奏なども行っています。



新聞やテレビでは少年犯罪など、若者についての喜ばしくない報道が盛んですが、一方でこのように懸命に活動している学生たちがいることを理解いただければうれしいです。

私たちがこうして活動しているのは、周りで支えてくださる方々がいらつしやるからです。今回、阿仁町公演に際しまして阿仁町教育委員会、阿仁町公民館のほか、町内の多数の企業、団体に協力をいただいています。

たくさんの方々の阿仁町のみなさんに吹奏楽を楽しんでいただけるよう努力しています。みなさまお誘いあわせの上、御来場下さい。

秋田大学吹奏楽団

秋田大学吹奏楽団 阿仁町公演

6月10日(土)
開場 13:30 開演 14:00

〈司会 賀内隆弘〉
(ABSアナウンサー)
入場無料

・詳しくはポスター、ちらして
お問い合わせ ふるさと文化センター

2000
6月
June

生涯学習 Calendar

～学び続ける喜び…心のふれあいを求めて～

日	曜日	町の行事	公民館自主グループ活動
6/5	月		
6	火		コーラス 19:00～
7	水	県道河辺阿仁線整備期成同盟会総会	
8	木		大正琴 19:00～
9	金		ダンスサークル 19:00～
10	土	秋田大学吹奏楽団演奏会（ふるさと文化センター）	手芸 10:00～ 書道 19:30～
11	日	青年セミナー「花いっぱい運動」	
12	月	みんなで防ごう土砂災害 土砂災害防止月間 6/1→30	ソーシャルダンス 10:00～
13	火		新日本舞踊 18:30～ コーラス 19:00～
14	水		俳句 19:00～ 民謡 19:00～
15	木		
16	金	広報からのお知らせ 広報では皆様の作品や記事などを募集しています。 ギャラリーのコーナーに掲載する写真、習字、絵、イラスト、短歌、俳句、川柳など、どしどしお寄せください。 身近な情報やホットな話題、自主活動、地域の行事、また取り上げて欲しい記事や、ご意見、ご感想などもお寄せください。 総務課文書情報係 ☎ 82-2111	ダンスサークル 19:00～
17	土		
18	日		王将囲碁忙中会 13:00～
19	月		
20	火		コーラス 19:00～
21	水		
22	木		大正琴 19:30～
23	金		ダンスサークル 19:00～
24	土		手芸 10:00～ 書道 19:00～
25	日	第42回衆議院議員総選挙	
26	月	忘れないで 6月の納税は 町県民税第1期納期分です	ソーシャルダンス 10:00～
27	火		新日本舞踊 18:30～ コーラス 19:00～
28	水		俳句 19:00～ 民謡 19:00～
29	木	家庭教育学級人形劇	
30	金	延寿大学西木村豊齡学園交流会	ダンスサークル 19:00～
7/1	土	ノーカードデー	
2	日		
3	月		
4	火		コーラス 19:00～

屋内スポーツ活動案内

- 月・木 バドミントン練習日（大阿仁小体育館）19:00～
- 火・木 バレーボール練習日（町民体育館）19:00～
- 水・金 バスケットボール練習日（町民体育館）19:00～
- 第2土曜日 若竹スポ少剣道練習日（町民体育館）18:30～

今年も町内小中学校では「あいさつ運動」に取り組んでいます。このコーナーでは今年度の入賞作品を毎月紹介してまいります。

町民みんなで明るいあいさつ運動をもりあげましょう！

おはようは 心の中の 糸電話

大阿仁小学校 5年 柴田史彰

生涯学習に関するお問い合わせは公民館まで ☎ 0186 (82) 2220