

北緯  
40度の町



町のイメージキャラクター「かけるくん」

広報

# あに



森吉山の霧氷

## 迎春

2000 (平成 12 年)

1 月

No. 451

# 2000年

## 新春メッセー



阿仁町長

### 今井乙磨

西暦二〇〇〇年の新しい年を迎え、謹んで町民の皆様のご健勝とご多幸をお祈り申し上げます。

昨年を顧みますと、日本の経済は、政府の経済危機に対処した積極的な諸政策や、主要企業間での体質強化、合理化のための合併・再編等が行われ、長びく不況からの脱出を図ったものの、依然として景気は厳しい状況が続いており、低迷する経済構造の改善は見られませんでした。

こうした中、本町においては、町民の皆様のご理解とご支援のもとに、二つの大型事業の完成を見ることができました。長年の懸案でありました役場新庁舎の建設と、町の観光の拠点である打当温泉の新築であります。町内外からの多様な行政需要に応え、また、地域振興を図っていくうえで、その設備・機能を十分に生かし、住民サービスを拡充させることによつて町勢発展のための拠点施設としての役割を担っていくものであります。

「人が輝き、地域が輝く、躍動のまち・阿仁」を目標とする町開発基本計画も、いよいよ本年から後半五年間の歩みを始めることになります。本計画のもとに着手している比立内地区への道の駅建設事業も明年の完成を目指し順調に進められておりますし、町内全域の下水道事業も順次本格的に工事が進められることとなっております。農林業の振興につきましても、基本計画においては、厳しい現状を認識しつつも、引き続きハード、ソフトの両面から生産環境の整備を第一とする施策を推進することとしております。

今年はまだ、新たに全国一斉に介護保険制度の発足に基づく介護事業がスタートとなります。利用者の状態に応じた自由な選択が行われることとなりますが、町としましても、的確なサービスの提供に努めて参りたいと存じます。

久しく叫ばれてきた国と地方の行財政改革ですが、地方自治法施行五十年を契機に策定された地方分権推進計画のもとに、従前までの行政システムが変容することで動き出してきました。関係する法律も本年四月より施行されることになり、地方自治体の自己決定権、自己責任も大きく広がります。このことは、必然的に開かれた行政、住民サービスの質的向上の実現が求められることとなり、町におきましても、行政公文書の公開を定めた情報公開条例をこの四月より施行することにいたしました。

公正な行政運営の確保と町民参加による町政の一層の推進を図り、二十一世紀への発展基盤を築き上げる一年と位置づけ、行政施策の充実に努めてまいりたいと存じます。

どうぞ本年も変わらぬご支援ご協力を賜りますようお願い申し上げます。年頭のごあいさついたします。

### 今年辰年

十二支中唯一の  
空想の動物

十二支の五番目の干支である辰（たつ）は、十二支中のただ一つの空想上の動物です。一般には「竜」と書き、「タツ」または「リュウ」と呼ばれています。竜の伝説は世界各地に分布しており、さまざまな形で伝えられています。

その姿は、おおむねヘビやトカゲのような体に、角をもつた猛禽類か猛獣の頭、それに翼を組み合わせた形で描かれています。また、竜の性格や役割も、悪役になったり、神聖な動物として扱われたりと、地域によってさまざまです。

世界各地に伝わる  
神話の中の竜

英語やフランス語ではドラゴン（Dragon）と呼ばれる竜。ヨーロッパの神話では、暗黒の化身のように扱われ、英雄や神々に征伐される話が残っています。

インドでは、竜はヘビを神格化した半蛇半神として扱われています。雲を呼び、雨を降らせる力があるとされ、雨によって五穀豊穡をもたらすと信仰されています。

中国では竜は麒麟、鳳凰、亀とともに四霊と呼ばれています。竜

# 謹賀新年



阿仁町議会議長

湊 勇次郎

新年あけましておめでとございます。

平成十二年の新春を迎え、町民の皆様のご健勝とご多幸を心からお祈り申し上げます。心配されております日本経済の不況も、最近になって一部ではありますが回復基調にあると報じられております。こうした中で当町では、昨年九月町民待望の役場新庁舎が竣工し、本年三月には打当温泉も新しい温泉施設としてオープンいたします。行政サービスの向上、そして新しい温泉施設を活用した観光事業による地域振興に大きな期待をしております。

四月一日からは介護保険事業が開始されます。そのための要介護認定事務を始め、介護サービスの供給体制づくりが進められておりますが、介護保険制度を含めた町民福祉の向上も強く求められておるところです。

町内全域を見込んでいる下水道事業、比立内に建設中の道の駅など平成十二年度も引き続き事業を推進するとともに、依然として厳しい環境下におかれている阿仁町の基幹産業である農林業も、国、県等の支援施策を活用しながら積極的に進めていかなければなりません。私も議会も、町当局と一体となって町民福祉の向上と地場産業の振興に努めて参る所存でありますので、町民皆様のご支援ご協力をお願い申し上げます。

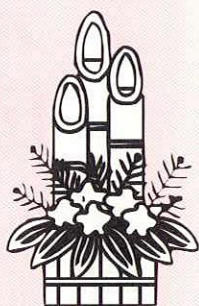

は淵にすむ神秘的な動物で、水や雨に関係するとされています。また、竜は天子のシンボルとされ、天子の顔を童顔などと表現していました。

水や雨をつかさどる  
竜神・水神のシンボル

日本では竜は神聖視されており、古代神話にも竜が登場しています。『古事記』と『日本書紀』には、トヨタマヒメの産屋での変身をヒコホホデミノミコトが見るくだりがあります。古事記では八尋のワニになったとあり、日本書紀には「竜となりぬ」と記されています。

また、竜は雲を呼び、雨を降らせる神として古くから信仰されており、日本各地に竜神・水神として残っています。

困難を乗り越えて  
躍進する年へ

「竜」のつく言葉では、「竜頭蛇尾」「画竜点睛」「登竜門」など、中国の故事に由来する言葉がよく知られています。

「登竜門」は、黄河上流の急流の峡谷、竜門をのぼりきった魚が竜に変わったという伝説から、成功への一歩となる難関という意味があります。

辰年にあやかたて、今年は難関を突破し、飛躍の年にしていきたいですね。

# 新打当温泉 館「マタギの湯」が完成

## オープンは3月18日



▶完成した新館「マタギの湯」



▲豊かな自然も満喫できる露天風呂



▲広くて清潔感のあるロビー

平成十年度から建設を進めておりました打当温泉の新館「マタギの湯」が完成。十二月二十二日、現地で竣工式が行われ、町、議会、工事関係者など約三十人が参列し、完成を祝うとともに観光客の増加を祈念しました。

新館は、マタギ資料館と隣接。鉄筋コンクリート造り、地下一階、地上二階建てで、延べ床面積は約二千三百平方メートル。一階には囲炉裏のあるマタギ座敷付の大広間、食堂などが配置。浴室はサウナや気泡浴、ジェットバスが備えられ、露天風呂では打当川の渓流の音を聞きながら、四季折々の素晴らしい自然を楽しむことができます。

二階は宿泊室となっており、和室八室、洋室四室の十二室で宿泊人員が五十名、既存の施設と合わせると十六室、六十六名が宿泊可能となります。

また、エレベーターのほか手すりやスロープも設置され、お年寄りや体の不自由な方も安心して利用できるような設計となっています。

打当温泉新館は、リニューアルするマタギ資料館とあわせ、三月十八日にオープンします。マタギの里の観光拠点として大いに期待される所です。

打当温泉は、三月十八日の新館オープンに向け順調に準備作業が進められています。そのため、旧館の営業につきまして、二月六日をもって、全館閉館とさせていただきます。大変ご迷惑をおかけいたしますが、よろしく申し上げます。



▲豊富なお湯を存分に使った大浴室、ジェットバス、気泡浴、サウナも楽しむことができます



▲ 60畳の大広間とつながっているマタギ座敷

## 1階平面図

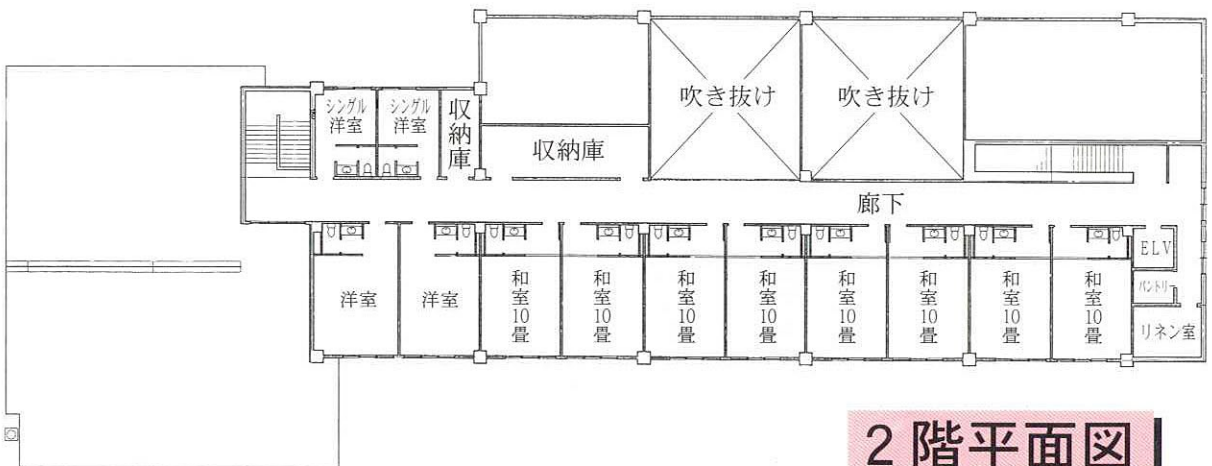

## 2階平面図

# 年女 たちの年

## 新春インタビュー

いよいよ西暦 2000 年がスタートしました。阿仁町には今年の干支、辰年生まれの方が 409 人（平成 11 年 12 月 24 日現在）いらっしゃいます。今年の干支にちなんで、辰年生まれの 13 人の皆さんにインタビューしました。

- ① 昨年が一番大きな出来事
- ② 今年の抱負



伊藤さおりさん  
(昭和 63 年生)  
阿仁合小学校 5 年

「けがを早く治したい」

① 十二月の祖父母 P.T.A で、自分たちで作ったお茶わんでお茶をたてたことです。いらっしやったおじいさん、おばあさんに飲んでいただきました。自分では、うまくできたとと思うのでよかったです。  
② 今、足をけがしているので、元気に動けるよう早く治したいです。それと、勉強で苦手な教科がたくさんあるので、なくしていくように家庭学習をがんばりたいです。



佐々木淳悟さん  
(昭和 63 年生)  
大阿仁小学校 5 年

「年下の人にやさしく」

① 大阿仁小学校が野球の新人戦で町の代表になったことです。まさか出場できるとは思っていなかったのうれしです。  
② 算数が苦手なので、むずかしい問題にも挑戦してがんば

ります。また、今年は六年生になるので、年下の人にやさしくしたいです。



佐藤 兼廣さん  
(昭和 63 年生)  
阿仁合小学校 5 年

「ぬい物や料理を手伝う」

① 二泊三日の宿泊自然教室で、オカリナ作りをしたことです。大阿仁小の人も協力して、交代で土をのぼしたらうまくできました。ちゃんと音が出たので、家族のみんなに見せびらかしてしまいました。  
② 初めて家庭科を勉強して、いろいろなことができるようになったので、ぬい物や料理の手伝いをしてお母さんを楽にしたいです。あとは体をきたえて、苦手な鉄ぼうもできるようにになりたいです。



松橋 温美さん  
(昭和 63 年生)  
大阿仁小学校 5 年

「学校を一日も休まない」

① 阿仁合小学校の人たちと二

泊三日の宿泊自然教室をやったことです。ほうおう山に登る時はとても険しくてたいへんだったけど三日間とても楽しかったです。  
② 今年は六年生になるので六年生らしい行動をして下級生にやさしくしたいです。そして特にスポーツをがんばって体をきたえ、好ききらいをせず学校を一日も休まないようにしたいです。

「いろんな人と友達に」



柴田 玲子さん  
(昭和 63 年生)  
阿仁合小学校 5 年

① 学習発表会が心に残っています。みんなでお茶わんを作った様子をげきにして、きちんちようしたけれどがんばってできました。茶わんの作り方など、いろんなことを学習できてよかったです。  
② いろいろな人と友達になりたいです。特に修学旅行があるので、大阿仁小の人もなかよくしたいです。また、算数のよくわからない所は、その日のうちに復習するよう、家庭学習をがんばりたいです。

「いろいろな勉強を」



福岡 直樹さん  
(昭和 51 年生)  
かざはり苑

① 初めて、東京から秋田に来ました。たくさん積もる雪を見てとてもびっくりしました。雪がこんなに降るとは思いませんでした。  
② かざはり苑のみんなと一緒にいろいろな事を勉強して、早く東京へ帰ってお母さんを安心させたいです。

「家族にぎやかに」



原田 信孝さん  
(昭和 51 年生)  
水 無

① 結婚したこと。  
生まれて初めて飛行機に乗ったこと。  
② 家族三人で楽しく、そしてにぎやかに過ごしたい。

# 年男

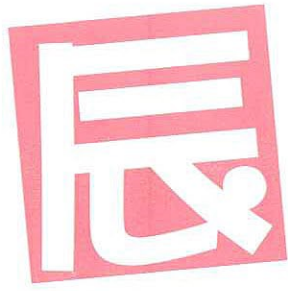

# 年は、わたし

## 「夫婦ともに健康で」



高木 ツナさん  
(昭和15年生)  
比立内

①新しい墓石を建立し先祖の供養をするともに、家族の健康としあわせをお願いした事。  
②毎日の仕事におわれ『年女』ということさえも忘れる歳になりました。夫婦とも健康でこの一年を頑張りたいです。

## 「子供たちの成長を見守って」



鈴木 政人さん  
(昭和27年生)  
戸鳥内

①大千ばつと、想像もつかなかったカメ虫被害には大変まいました。また、厳しい農業情勢にも悩まされた一年でした。  
②子供たちの成長を見守り、今年も健康に気をつけて頑張っていきたいと思っています。

## 「子育てが中心に」



吉田 一江さん  
(昭和63年生)  
水無

①身内の入院により、心配もしましたが、家族の協力と周りの人達に助けをもらい無事乗り越えられました。あらためて人のありがたみを感じた年でした。  
②子育て中心の生活が続き、何を考えるでもなく一年があつという間に過ぎるだろうと今から思っています。とにかく家族が健康で平穩無事に過ごせることが一番だと思っています。

## 「ふるさと文化学園で交流」



近藤 一雄さん  
(昭和15年生)  
山銀

①初孫が誕生しました。友達も孫は特別かわいいと云っておりましたが、まさにその通りです。四年間夫婦二人きりの生活ですが、電話で声を聞くのが楽しみで、我が家で最

高の年となりました。

②昨年、公民館のふるさと文化学園に初めて参加し楽しい思い出となったので、今年も参加して皆さんと交流を図りたい。また、いろんな事にチャレンジして、夫婦ともに体に気をつけてがんばりたいと思っています。

## 「米やりんごが豊作に」



伊東 千ヨさん  
(昭和3年生)  
影伏

①母が亡くなったこと。(九十二歳)。たぐさんの苦勞を背負って生きてきた母です。まだまだ、元気でいてほしいかつたと寂しい思いです。  
②家族、そして私たち夫婦が、健康で元気にこの一年を過ごせますように、また、天候に

恵まれ米やりんごが豊作でありますようお願いしております。

## 「風邪をひかないように」



山田 正範さん  
(大正5年生)  
根子

①七回目の辰年を迎えました。祈念すべき西暦二〇〇〇年の年男になり、今日まで、皆様のおかげで元気に過ごすことが出来ました事に感謝し衷心より厚く御礼申し上げます。  
②昨年は、冬期間中風邪をひいてしまい、春の若葉の香る頃によくやく治った。今年は風邪に取り付かれないように頑張ります。高齢者は風邪を引きやすいので十分注意しましょう。富士山の頂で初日の出拝む夢を見る。

町の辰年生まれば  
409人

年号	年齢	男	女	計
明治37年	95	0	3	3
大正5年	83	20	30	50
昭和3年	71	43	48	91
昭和15年	59	39	51	90
昭和27年	47	44	26	70
昭和39年	35	13	21	34
昭和51年	23	26	11	37
昭和63年	11	14	20	34
計		199	210	409

(平成11年12月24日現在)

# 12月議会 町定例

# ゼロ1500日達成 の分別 11 種類へ

阿仁町議会十二月定例会が十二月十五日から二十日までの会期で開催されました。  
審議に先立ち、今井町長から行政報告がなされたので、その概要をお知らせいたします。

## マール

マール（馬鹿）の輸入につきましては、日中間の鹿の検査における衛生条件が、中国の検疫局に伝わっていないことが判明するなどしており、進めたらよいか協議して、もう一度中国農業部へ、農林水産省から書簡を送っていたが、事態の打開を図ることとしております。この件については畜産局長も支援を約束しており、中国側へ鋭意働きかけているところであります。

## 大館能代空港

十二月から大阪便が季節運休となりましたが、東京便は十一月から二便運行となっております。しかしながら搭乗率が芳しくなく、格安のチケットを販売するなど搭乗率のアップに努めているところであり、皆様のご協力をお願い申し上げます。

## 無効訴訟

先に仙台高等裁判所秋田支部で控訴棄却の判決があった、町有地売買契約の無効訴訟についてですが、判決を不服とし九月二十日最高裁に上告二人が手続をとり、町としては応訴のため弁護士に代理人の依頼をしていたところ、裁判所から上告人が十一月十二日に上告を取り下げた旨の連絡がありましたので、ご報告申し上げます。

## 交通安全

森吉警察署管内の交通事故は、本年七人の犠牲者が出ており、これは昭和六十三年を上回る死者数であり最悪の事態となっております。阿仁町住民が他町村において、加害者、被害者となっていることは、憂慮されるべきであります。当町においては、十一月三十日をもって交通事故抑止継続死亡事故ゼロ千五百日を達成しております。これは県内七位の記録となっております。

おります。

## 携帯電話の中継局

六月定例会で携帯電話の中継局のサービス開始を十二月と申し上げましたが、先般、NTTドコモに照会したところ、工事の遅れから、サービスの開始が二月にずれ込むとの回答がありましたので、ご報告申し上げます。

## ごみ処理対策

平成十二年一月から容器包装リサイクル法に適合させるため、ごみ収集方法が現在の四種類から十一種類に増えることになりました。収集日も大幅に変わることから、各集落への説明会を十月に実施いたしました。体制整備の面では、九月から収集委託職員一名を増員しております。

## 介護保険

十月からの要介護認定申請に伴い、三回の認定審査会が開催されています。

当町における申請状況は、十二月八日現在で申請者、在宅四十人、施設六人の計四十六人で、認定者は在宅三十人、

施設六人の計三十六人となっております。

在宅で要介護状態等にあると想定される方に対しましては、在宅介護支援センターの職員や民生児童委員等の協力を得て申請を働きかけるように努めてまいりたいと思っております。

## 新生産調整推進対策

新生産調整推進対策であります。転作は目標面積一三九〇haに対して一〇〇a多い、一四九〇haの一〇七％実績となっております。転作推進対策として導入された、米需給安定対策「全国とも補償」は、四百十六戸の農家が加入され、農家拠出金九百六十四万二千円に町助成金百六十八万八千円の助成金を加算した補償金一千六百九十四万二千円が十二月末に三百六十六戸の農家に支払われることとなります。県単地域とも補償は、補償金の低い特例作物、自己保全管理など五六haに対して、五百三十六万九千円の補償金が支払われます。さらに、米の価格が下落した場合に一定の金額を補填する稲作経営安定対策には、二百七十二戸の農家が加入され、あきたこまち





▲ 12月14日、県知事表彰と県警本部長からの顕彰を受けた今井町長は「町民の連帯感によって達成できた。2000日達成にむけて懸命の努力を重ねたい。」と決意を述べました。

# 交通死亡事故 1月からゴミ

で一俵当たり三百七十円の拠出金に、国の助成金を含めた一千九百八万四千円の基金が造成されたところであり、稲作農家の経営安定に期待できるものと考えております。

## 直接支払制度

中山間地の農業生産活動を通じ、耕作放棄の発生を防止しながら、多面的機能を確保する観点から、農業生産活動を行う農業者を補償する直接支払制度が平成二十二年から五カ年間実施されます。傾斜度五%以上の水田で一

畝以上の団地を五年以上継続して生産活動を行う農家に対して、十a当たり二万一千円が補償されるものであり、水田を調査した結果、七地区、三七畝の対象面積が確認されており、さらに、傾斜度一%から五%未満の水田は、十a当たり八千円が補償される事になりますが、面積調査は来年度に行うこととなります。

## ミニライセンサー

九月二十四日に竣工

し、翌日から乾燥調整作業を受託してきましたが、委託農家三十戸、面積二〇・一畝、稼働率およそ六〇%となり、初年度であるうえ例年より刈り取り作業が一週間以上早まったことから、計画より少ない結果となりました。刈り取り作業を受託するマイファームは、委託農家二十七戸、面積一六畝の実績となりましたが、刈り取り作業から乾燥調整までの一貫作業を再調整しながら効率よい作業体制の整備に努めてまいります。

## 打当温泉

新築工事は、予定通りの完成となり、十四日には完成検査が行われております。

新館のオープンはその後準備期間を経て、三月十八日の予定となっており、また、これに併せてマタギ資料館も同時オープンいたします。

打当温泉新館に伴うマタギの里観光開発株式会社の新規採用最終選考試験が十月十五日に行われ八人が採用され、十一月二十七日に入社が行われております。

なお、打当温泉の旧館の営業につきましては、新館営業の準備等の関係で、宿泊、食

堂、風呂とも二月六日(日)まで営業いたし、二月七日より全館を休業させていただきます。新館オープンの三月十八日から再開いたしますのでご了承ください。

## 安の滝

旅行会社が企画した秘境の滝めぐりツアーには、大阪からたくさんの方々が大館能代空港を利用して「安の滝」に足を運んでおります。こうしたツアー等の企画、秋田花まるつなどのPR活動やテレビ、雑誌等で「安の滝」が紹介される機会が増えてきたこともあり、今年、県内外を含めて約一万人以上の観光客が訪れております。

来年の紅葉時期には当町を会場に「日本の滝百選」協議会研修会が開催されることもあり、遊歩道・駐車場などを整備し、全国に「安の滝」をPRしていきたいと考えております。

## 森吉山阿仁スキー場

全国的なスキーヤーの減少に伴い、その誘客が年々困難となってきました。

株式会社コクドからは、こ

のような厳しい状況の中で各スキー場と同様に助成の要望がありましたので、当町いたしましたし、駐車場の除雪を、また、パトロールについてはスキークラブを通して、少しでも支援したいと考えております。

今シーズンの阿仁スキー場の営業は、十二月二十五日から二月末までとなっております。平日はロマンスリゾート一基、土・日曜日についてはゴンドラ・リフトを全面運行し、毎週木曜日は休日としたなどの報告を受けております。

## 下水道関係

特定環境保全公共下水道整備事業については、町工事の面整備として延長八一六mの管渠開削工事を九月二十八日に発注しました。県代行業業の幹線管渠埋設工事は、畑町東裏線(延長一一六m)と病院線(延長一一四m)の区間が、三月三十一日までの工期で発注されています。

農業集落排水事業については、奥阿仁地区(戸島内く打当)と根子地区を平成二十二年調査設計地区としての採択に向けて関係機関と協議をしているところです。

# 宅地分譲受付け中

守らぎのある生活は、まずゆとりある住環境の確保から

阿仁町に永住を希望し、自家住宅を建築しようとする方の宅地分譲の申し込みを受付けております。

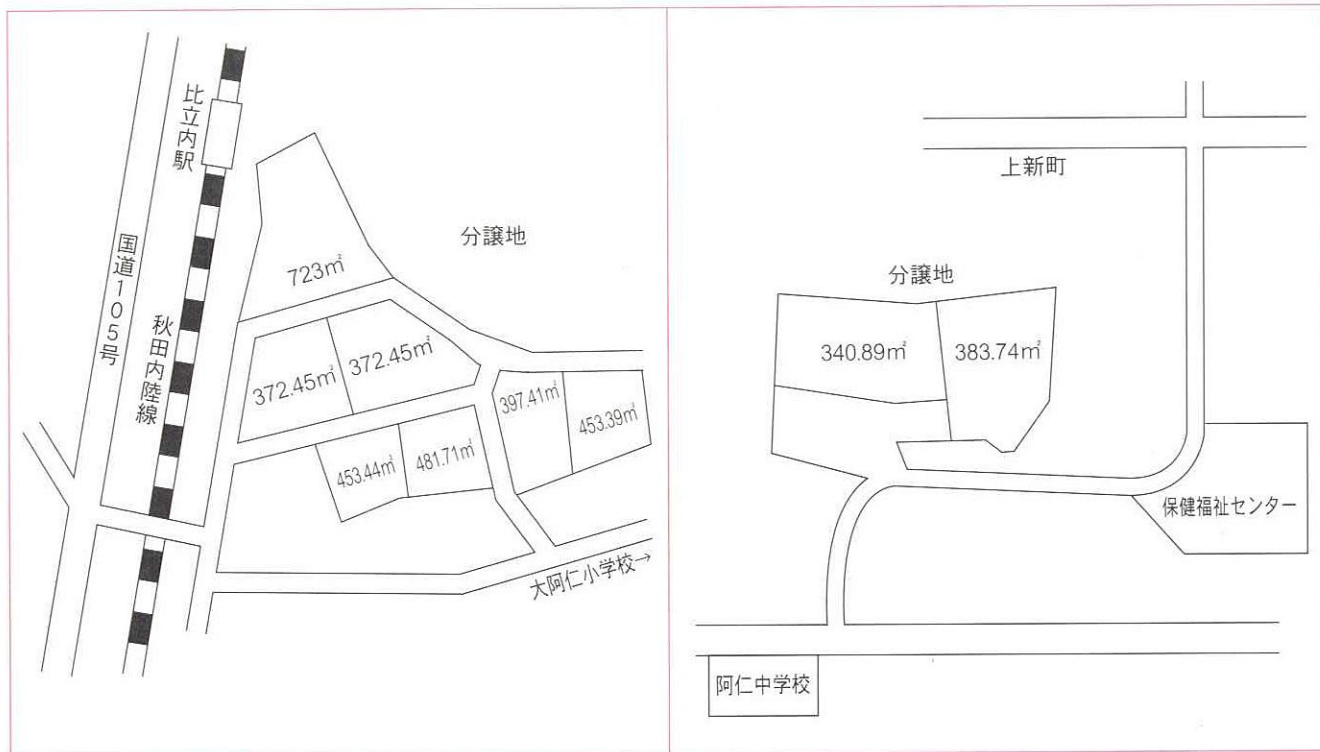

分譲地は、幸屋渡字前野・上添根地内七区画及び水無字畑町東裏地内(旧育伸寮跡地)二区画です。

## 分譲の方法

### 分譲の対象者

町内外一般。ただし、現在の居住状況などが次に該当し、三年以内に住宅建設が可能な人

- ① 借家などに居住の人、または分家独立を目的とする人
- ② 敷地、家屋が狭いなど、現在地への建て替えが困難な人
- ③ その他の理由により、特に宅地の確保が緊急に必要と思われる人

### 分譲単価

幸屋渡地内(三・三m当たり一万八千円)  
畑町東裏地内(三・三m当たり二万円)

### 分譲の決定

分譲の申請をした人について、定住促進住宅地分譲審査委員会において審査し決定する。

### 売買契約

分譲決定後一カ月以内

### 代金の支払い

契約締結後一年以内に五十%以上を納入すること。但し、契約保証金として十%納入すること

### 所有権移転登記

代金完納後

## 分譲の条件

### 土地の利用

個人住宅の建設

### 住宅建設期限など

契約締結後三年以内。買受者自ら入居する住宅を建設するもの

### 禁止事項

- 一 分譲を受けた土地を転貸又は町長の許可なく第三者に譲渡すること
- 二 町長の許可なく土地の形状を変更すること
- 三 その他、居住環境に支障をきたす行為

分譲に関するお申し込み・お問い合わせ先

阿仁町役場総務課

企画調整係まで

(☎八二一―二二二)

# 町・県民税の申告と納税相談

平成12年度町・県民税の申告並びに納税相談を、下記の日程で行ないますので指定された時間内に所定の会場へおいで下さい。

## 1. 申告しなければならない人

- ①平成12年1月1日現在、阿仁町に住所があり、前年中に所得があった人。
- ②国民健康保険に加入している人

## 2. 申告する必要のない人

- ①給与所得だけの人で会社で年末調整を行っている人
- ②所得税の確定申告書を税務署に提出する人。  
2の①に該当する人でも、医療費の支出や住宅取得があった方は、申告すると税の還付が受けられる場合があります。

## 3. 申告するとき持参するもの

- ①平成11年分所得税確定申告書（配布された人）
- ②印鑑
- ③給与、各種年金等の源泉徴収票又は支払明細書
- ④各種社会保険料の支払領収書
- ⑤生命保険料や損害保険料(火災保険料)支払証明書
- ⑥医療費の支払領収書（月別・病院別に集計して下さい）
- ⑦住宅所得に関連した書類（金融機関の年末残高証明書、住民票抄本、登記簿謄本又は建築を確認できる書類等）
- ⑧農業関係の制度資金利息証明書
- ⑨農機具を購入した場合の所得年月日、価格を確認できる書類、修理費などの領収書
- ⑩営業所得者は、売上金および諸経費の明細書（収支決算書）
- ⑪健康保険証

## 町・県民税申告並びに納税相談日程表

申告集落	申告月日	受付時間	申告場所
打当・前山	2月9日 水	午前9時30分～午後3時	打当自治会館
中村・打当内	2月10日 木	〃	中村地区コミュニティーセンター
戸島内・榎木沢	2月14日 月	〃	地域特産品生産施設
小倉・野尻・菅生	2月15日 火	〃	小倉児童館
新中・幸屋	2月16日 水	午前9時～午後4時	農村改善センター
比立内新町・長畑	2月18日 金	〃	〃
比立内下町	2月19日 土	〃	〃
幸屋渡・岩ノ目沢	2月21日 月	〃	〃
笑内・鳥坂	2月22日 火	午前9時～午後3時	笑内児童館
根子	2月23日 水	〃	根子児童館
伏影	2月24日 木	〃	伏影児童館
萱草	2月24日 木	〃	萱草児童館
荒瀬1組～6組	2月25日 金	午前9時～午後3時	荒瀬分館
荒瀬7組～12組・向岱・小沢	2月26日 土	〃	荒瀬分館
荒瀬川・畑町・畑町東裏	2月28日 月	〃	畑町児童館
下小様（塚ノ岱・土倉を含む）	2月29日 火	午前9時～午後3時	小様児童館
上小様	2月29日 火	午前9時30分～正午	三枚分館
小淵	3月1日 水	午前9時～午後3時	小淵児童館
湯口内	3月1日 水	〃	湯口内児童館
吉田	3月2日 木	〃	吉田児童館
大町・横町・真木・新町・上岱	3月3日 金	〃	文化センター
上新町	3月4日 土	〃	開発センター
下新町	3月6日 月	〃	開発センター

★申告期限は3月15日です★

※2月17日（木）は税務署の出張納税相談日です。 於：森吉町コミュニティーセンター

※巡回相談は各集落ごとの会場をご利用いただきますよう御協力をお願い致します。

なお、都合のつかない方については、3月7日から3月15日まで開発センターで受け付けいたします。

※申告をしないと追徴課税や所得証明書の交付が出来なくなり、困るのは納税者です。

# 比内地鶏に初挑戦

## 試験飼育は大成功

J Aの広域合併を機に年々増加する荒廃地（農地）利用対策の試みとして、町がJ Aあきた北央営農センターの協力で比内地鶏飼育試験に取り組み、初雪を前にした十一月十三日をもって出荷作業を終了しました。

町の呼び掛けに応じてくれた加賀谷覚さん（戸島内）は、営林署を退職後、淡水魚の飼育や盆栽などの動植物観賞を趣味にされている方で、比内地鶏飼育を集落内の農家と一緒に六百羽（六月十八日）導入しました。以来、加賀谷さんは、鳥ハウスをこまめに観

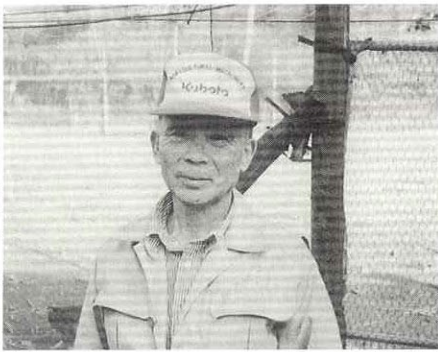

▶加賀谷 覚さん

察しながら飼育を続け、夏の猛暑期には簡易テント等で暑さ対策するなど出荷まで大きな事故もなく、見事初飼育に成功しました。J Aあきた北央管内でも増体や肉質が特に優れ、J Aの担当者からも「初めてにしては素晴らしい仕上がりです。」と最高の讃辞をいただきました。加賀谷さんは比内地鶏の飼育に自信を深め、平成十二年は千五百羽に規模を増やして頑張るそうです。町では比内地鶏飼育は比較的軽作業で済むことや荒廃地（農地）防止につながるため、農家の新しい複合作目として推進する方針



▲出荷前の比内地鶏

です。  
飼育に興味のある方はお問い合わせ下さい。

役場農林課農政係  
（電話八二二二二四）

# 特産「阿仁フキ」を 県が応援

「アキタバイオミツクエリア」に連作障害の克服や優良株育成試験をお願いしていたところ、この十一月末にバイオ株が到着し、早速、阿仁フキ生産組合の役員が吉田地区に準備した畑に株を定植しました。

秋田県生物資源総合開発利用センターでは、今後も阿仁フキの生育について調査を行う予定で、連作障害の少ない優良株によって阿仁特産「阿仁フキ」のますますの振興が期待されております。

阿仁フキ栽培についてのお問い合わせは、役場農林課又は阿仁森吉森林組合まで

平成四年の導入以来、栽培面積や栽培者の増加が続いた「阿仁フキ」ですが、連続して畑栽培を繰り返すとその生育が緩慢になる連作障害の発生によって、出荷量が減少傾向にあります。阿仁フキは市場評価が高く、消費需要が多いことから、町や阿仁フキ生産組合では鷹巣地域農業改善普及センターを通じ、秋田県生物資源総合開発利用センタ



▶バイオ株のフキ

# 教育委員に

## 蒲 美里子氏

新しい教育委員に、蒲美里子氏（上新町）が任命されました。任期は平成十一年十二月二十七日から四年間です。



蒲 美里子 氏

略歴  
 昭和 47年 県立能代北高校卒業  
 平成 7年 (株)東北ビルカンリシス  
           テムズ入社  
 平成 3年 阿仁町生涯学習奨励員  
 平成 8年 阿仁町健康推進員  
           (昭和 28年6月5日生まれ)

# 山神様のおくりもの ファイナル公演

各地からの修学旅行をはじめ三世代の方々から大変好評の、「マタギ」を題材にしたミュージカル「山神様のおくりもの」が2月4日からファイナル公演を迎えます。この機会にぜひ一度ご覧ください。

### ファイナル公演（開演）

2月4日(金) 14:00   13日(日) 10:30  
 5日(土) 14:00   25日(金) 14:00  
 6日(日) 10:30   26日(金) 14:00  
 11日(金) 14:00   27日(日) 10:30  
 12日(土) 14:00

### 特別割引料金

一般 1,800円 (当日 2,300円)  
 小中生 1,000円 (当日 1,300円)  
 観劇セット 3,800円、4,800円、5,700円

### プレゼント

次回作品「鬼ん子おぼこ」の招待券を、毎日10名様にプレゼント

なお、2月27日は終演後ファイナルパーティー（12:30～14:30 料金5,500円）を計画しております。役者、スタッフとファンの皆さんが集うパーティーで、どなたでも参加できます。



▲「山神様のおくりもの」の一場面

# 防災無線で 町民歌を放送しております



町民歌を身近に感じてもらうため、毎日、午前八時に防災無線で放送しておりますが、一月十日から阿仁合小学校児童による町民歌を放送する予定です。（先月号の広報で「阿仁中学生が歌う」となっておりますが、正しくは阿仁合小学校生です。訂正してお詫びいたします。）

# 保育所入所の募集

一月十一日(火)から受付

保育所では、十二年四月から入所を希望するお子さんの受け付けを次のとおり行います。

ホ 病人看護の場合 病人の診断書

※ 申請用紙は、役場福祉保健課（保健・福祉センター内）、大阿仁支所及び各保育所にあります。

阿仁合保育所

一、入所申請書の受付期間及び場所  
 平成十二年一月十一日から二月四日まで  
 役場福祉保健課  
 (保健・福祉センター内)  
 ☎八二一三二一一

○ 定員 九十名  
 ○ 午前七時四十五分～午後五時三十分  
 ○ 一歳児～五歳児

二、入所手続き  
 入所を希望される方（現在入所されている児童含む）は、入所見一人につき一部の入所申請書を作成し、次の関係書類を必ず添付して下さい。

大阿仁保育所  
 ○ 定員 四十五名  
 ○ 午前七時四十五分～午後五時三十分  
 ○ 一歳児～五歳児

イ 常勤の場合 源泉徴収票（写）

※第三子児童以降の場合は戸籍謄本を添付して下さい。

ロ パートの場合 就労の証明書

ハ 内職の場合 内職証明書又は（自営業証明書）  
 母親の疾病等の場合  
 出産証明書あるいは診断書

ハ 内職の場合 内職証明書又は（自営業証明書）  
 母親の疾病等の場合  
 出産証明書あるいは診断書



▶12月9日行われた体験交流会での「タマゴ」作り



## 近藤唯義さん

### 法務大臣から感謝状



▶感謝状を手にする近藤さん

保護司として、社会奉仕の精神で更正保護行政に尽力された近藤唯義さん（寺後）に対し、このほど法務大臣から感謝状が贈られました。

近藤さんは、昭和五十二年から保護司を務められ十一月三十日の任期を終えられるまでの二十二年間、犯罪や非行を犯した者の改善と地域社会の浄化に貢献されています。

今までの保護司活動を振り返り「秘密には非常に気を使ったが、対象者が更生し社会でがんばっていることが一番うれししいし、よい思い出。」と話していました。

今後明くる住みよい町づくりのため、ご指導、ご協力をお願いいたします。



▶今井町長へハガキを手渡す五十嵐次長

## 東北郵政互助会 町へ官製はがきを寄贈

十二月十日、東北郵政互助会から阿仁町へ五千枚をこえる官製はがきが寄贈になりました。

これは、郵政互助会が社会福祉に貢献しようとしている事業の一環です。今回は郵便局、町、社会福祉協議会が協力し、在宅福祉サービスの支援対策として今年の春から始めた「阿仁町ひまわりサービス」に関連し贈られたものです。

この日は、東北郵政互助会の五十嵐次長さんと町内の郵便局長さんが役場を訪れ「高齢者世帯と役場との連絡を密にするために役立ててください。」と述べられ町長に手渡ししました。町では主旨にあつた有効な使い方を検討しているところです。

## 赤ちゃんとのふれあいで

### 両親への愛を再認識

十二月十六日、町内小学校の六年生を対象とした、「ふれあい教育」が保健・福祉センターで開催されました。

成長著しい思春期に、赤ちゃんとのふれあいを通して、命の大切さ、すばらしさを知ることや、自分を産み育ててくれた両親への愛を再認識してもらおうと実施しているものです。

この日は、生後三カ月から十二カ月までの健診対象乳児十六名の体重や身長計測、着替えなどのお手伝いを通してふれあいました。前日にベビー人形を使って実習をつんだ小学生たちも、赤ちゃんに大声で泣かれ戸惑う場面も見られましたが、それでも、時間が経つにつれ次第になれてくると、抱き上げたり、おもちゃを使ったりしながら上手にあやしていました。

小学生たちは「ほんとうの赤ちゃんを抱っこしたときがなかったので、始めは落とさないか恐かった。」肩がこったなどの感想を述べ、子育ての大変さを経験しながら、あらためて両親に対する感謝の気持ちを深めた様子でした。



▲泣かないで、すぐ終わるから

# まちの話題

## 「ぺったん、ぺったん」 餅つきの音響き渡る

養護老人ホームの餅つきが十二月二十一日行われ、園庭いっぱいには杵と臼による「ぺったん、ぺったん」のこちよい音が響き渡りました。これはライオンズクラブの皆さんが、利用者においしいお餅を食べてもらおうと、毎年、材料を持ち寄って奉仕しているものです。利用者の皆さんも、ライオンズクラブの皆さんと一緒に杵を振り下ろし、昔のなつかしい思い出に浸っていました。

つきあがった約一斗の餅は、さっそく、あんこ餅やおしるこ、雑煮にして振舞われ、皆さんおいしそうにほおばっていました。



▶利用者も一緒になったの餅つき



▶和気あいあいのクリスマス

## おじいちゃん、おばあちゃんの クリスマスパーティー

七十五歳以上の夫婦を対象にしたクリスマス会が十二月二十二日、保健福祉センターで開催されました。これは、七十五歳以上の独居者を対象とした「交流会」などとともに、楽しい年末を過ごしてもらおうと社会福祉協議会が毎年行っているものです。この日を「楽しみに待っていました」という参加者、十四組、二十八名の皆さんは、和気あいあいの雰囲気の中で、自分たちで作ったカラフルなクリスマスキャンドルに火を灯し、「きよしこの夜」を合唱。また、レクリエーションやアトラクションなどで楽しい一日を過ごしました。

## アルミ缶で車いすの クリスマスプレゼント

クリスマスイブの十二月二十四日、阿仁合小学校で「車いす贈呈式」が行われ、集めたアルミ缶やプルタブ（九百五十キロ）で購入した車いすを町に寄贈しました。阿仁合小学校では、物を大切に育てる心や、できる範囲で人のためになにかしようとする心を育てるため八年ほど前から取り組んでおり、今回が四台目の寄贈となります。贈呈式では、全校児童を代表し環境ボランティア委員会の佐々木裕一君（六年）と伊藤希里子さん（四年）が「アルミ缶は、三年前から、全校児童が地域の人々の協力で集めたものです。ようやく車いすを買うことが出来ました。足の不自由な人達や、お年寄りのために役立ててください。」と車いすを贈りました。これを受けて小林助役が「汗を流して集めた気持ち大切にしたいと思います。思いやりは使った人にきつと伝わることでしょう。大事に使わせてもらいます。」とお礼を述べました。

コソコソと集めたアルミ缶が、善意の詰まった車いすに変身。まさに心のこもったすばらしいクリスマスプレゼントになりました。



▲全校児童が見守る中行われた「車いす贈呈式」

# みんなの広場

佐藤 真紀子さん  
(比立内 21歳)

丸伊商店 勤務

血液型 B型 おひつじ座生まれ

合川高校を卒業後就職のため上京。「四季がはっきりしていて、季節感があるこの『ふるさと』が恋しかった。」と平成11年1月Uターン。

東京でスーパーに勤めていた経験を生かしたいと、現在は丸伊商店阿仁合店でがんばる真紀子さんにお話を伺いました。

——中学、高校時代に所属したクラブ  
中学校は吹奏楽部、高校ではワープロ部に入っていました。

——仕事のおもしろさや大変なことは

品だしや、値付けをやってます。旬の野菜やくだもの、魚などその季節によって値段が変化するのがおもしろい。大変なことは、今の時期、店内が寒くなることです。

## ズーム 顔 アップ



——職場の感想

職場はみんな明るくておもしろい人達ばかりなので、とても楽しいです。

——自分を一言でいうと(性格)

めんどくさがりや

——趣味や今一番興味のあることは

スノーボード

——理想のタイプ

やせ型で背の高い人

——町の好きなどころ、嫌いなどころ

好きなどころは、季節の移り変わりが感じられる自然。嫌いなどころは遊ぶところがない。

——家族構成は

祖父、祖母、父、母、弟と私の6人家族です。

## あにの文芸

### わらび吟社作品集

とつぷりと彼岸の雪に供物かな

庄司 滴露

玄関に知らぬ傘あり梅雨晴間

田村 晴夜

梅雨に濡れ光りし遊具残りけり

梅村 房子

病床の夫の灰皿春を待つ

嘉成 イマ

あれこれと思ひめぐらす手まり唄

戸島 チエ

持病とは付きあい慣れしビールかな

飛沢夕映子

風張の苔の花にも歴史あり

栗谷 幹丈

三代の着たる江戸袴土用干

飛沢八重子

産着縫ふ妻まろやかや春近し

金沢 雄吉

雲の峰空襲の日も湧きてあり

伊藤 節子

広々と淋しかりけりそばの花

飛沢 艸々

秋晴や沖に泊れる船動く

庄司 史朗

惑はせる女案山子が欲しと思ふ

飛沢 とし

短日やつると剥げし茹卵

庄司 とも

地虫出てあとあるごとく遁走す

蒲 和子

うぐいすや野地藏小首傾げおり

佐藤キクエ

空蟬や一枚の葉を重くせり

柳谷 石鼓



# わが家の殿様、お姫様

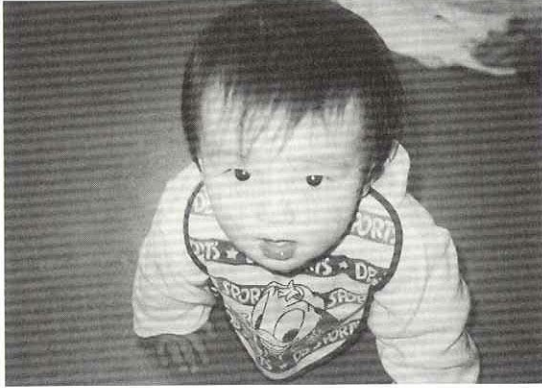

ゆうき  
川村 祐生ちゃん

平成 11年 2月 15日 生まれ (根子)  
幸博さん・忍さん長男

こんにちは、祐生です。今、たっちの練習中で2歩前進しました。あせらずころばずがんばるぞ。

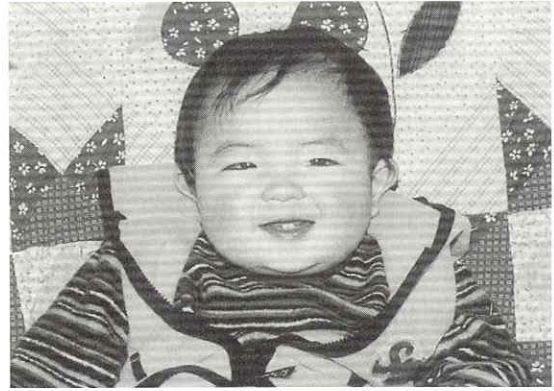

ゆうき  
作山 友紀ちゃん

平成 11年 2月 5日 生まれ (真木沢鉦山)  
士郎さん・恵里子さん長男

はじめまして、僕が友紀です。大好きなバナナを食べてこんなに大きくなりました。最近のお気に入り、お姉ちゃんのうたう「LOVEマシーン」にあわせて踊る予定です。よろしくネ。

くちなしのべたべた濡れる匂い花	せがまれて蜻蛉追う祖父素手の術	朴落葉ゆずるあてなき山林を巡る	選挙カー落葉の絨緞ふみしめて	フランスパンぎつくりナイフ入れて秋	高々と夢も運びて雲の峰	蝙蝠や冒険好きな少年期	彼岸会や共に白髪の幼な友	愚痴ひとつ妻と分け合ふ蛙の夜	雄猫へ妹の名つけし鳳仙花	昼酒の誇大妄想雲の峰	ふるさとは日帰りの距離栗拾ふ	森吉や素足にぬくき春の土	埒明かぬ話に扇子荒使ひ	そこそこに暮らせりやいいさみず菜漬	水温むまじめ洗いの哺乳瓶	三月や古きもの捨てひとりごと	子をさがすうちに初蝶見失ふ	山小屋に男料理のみずたたき	年毎に桜の花を惜しみけり
西根 秋子	戸嶋 富雄	加賀谷時一	奈良 修子	西根 春治	松橋 正顕	松橋キン子	伊東キサ子	斉藤徳一郎	伊藤 よね	佐藤 進	佐々木天風	金沢 四郎	三浦 謙蔵	湊 直治	広瀬 智子	佐々木茂子	庄司 乙彦	柳谷 妙	小松 テイ

## 農耕用免税証の交付

農耕用機械に使用する軽油について、軽油引取税免税証の交付申請を次のとおり行います。

1. 日時 平成12年2月9日(水)  
午前10:30～11:30
2. 場所 山村開発センター
3. 申請に必要なもの

必要なもの	継続申請	新規申請
1 印鑑(共同申請の場合は全員のもの)	○	○
2 耕作証明書(共同申請の場合は全員のもの)	○	○
3 免税軽油使用者証	○	
4 平成11年中に購入した免税軽油の納品書	○	
5 機械の購入証明書		○
6 県証紙代(400円)		○
7 平成11年中に使用しなかった免税証	○	
8 免税軽油の引取り等に係る報告書	○	

※但し、5、6の項目については継続申請でも、使用者証の更新あるいは機械変更のある場合は必要になります。

4. 交付 2月21日(月) 午後3:00～3:30

※問い合わせ先

大館市片山町3-14-5

北秋田県税事務所 課税担当(☎0186-49-2211)

## 昭和50年～52年生まれの方へ

### ポリオ追加接種

厚生省の調査によると、昭和50年～52年生まれの年齢層の方は、ポリオの抗体保有率が低いことがわかりました。

このため、ポリオ常在国へ渡航する場合には、ポリオに感染発症する可能性を否定できないこと、また、稀ではありますが、ワクチン接種を受けた家族、乳児と接触した場合に感染することがあります。

このため、再度希望者へ追加接種を行います。

任意の予防接種を実施する近隣の医療機関は、阿仁町立病院、北秋中央病院、大館市立総合病院、山本組合総合病院、その他県内17ヶ所で受けることができます。

任意接種となりますので料金等は自己負担になります。

希望される方は、各医療機関にお問い合わせください。

阿仁町立病院 ポリオ追加接種実施日  
☎82-2351 1月20日(木)

※1月13日までに申し込みください。

北秋中央病院 ☎62-1455  
大館市立総合病院 ☎0186-42-5370  
山本組合総合病院 ☎0185-52-3111

問い合わせ先: 阿仁町保健・福祉センター ☎82-3111

# お知らせ

## 町営住宅入居者募集

- 東裏簡二住宅 2号・12号
  - 上新町住宅 5号・6号
  - 比立内住宅 2号・7号
- 収入額200,000円までの方に入居資格があります。ただし、高齢者や障害者の方は268,000円までとなります。(収入は控除後の月割額です)
- 家賃  
入居者(同居者)の収入に応じた家賃となります。又、扶養親族の人数、団地の場所、建設されてからの経過年数などによって家賃が変わってきます。
  - 敷金  
入居時に家賃3カ月分の敷金が必要になります。
  - 申込方法(提出書類)
    - ・町営住宅入居申込書(建設課にあります)
    - ・所得証明書
    - ・住民票
  - 申込先 建設課 ☎82-2115
  - 締切 1月31日(月)

## 住宅金融公庫ローン返済方法の変更

住宅金融公庫の住宅ローンをご返済中で、最近の不況に伴う失業や収入の減少などで返済にお困りの方に対しては、次のような返済方法の変更を実施しています。

- 1 返済期間の延長(最長10年)
- 2 元金据置期間の設定(最長3年)
- 3 元金据置期間中の金利引下げ

お取扱期間は、平成13年3月末までです。

詳細については、住宅金融公庫東北支店(電話022-227-5003)又はご返済中の金融機関の相談コーナーまで。

## 公立米内沢総合病院職員募集

職 種 薬剤師・看護婦(士)  
募集人員 若干名(但し、薬剤師は30歳まで)  
身 分 薬剤師は正職員、看護婦(士)は臨時職員  
応募方法 履歴書・資格免許証の写しを郵送又はご持参下さい。

待 遇 等 委細面談  
応募締切 平成12年1月31日(月) 必着  
そ の 他 選考試験日はご本人へ連絡します。

問い合わせ先 〒018-4301  
森吉町米内沢字林の腰3番地  
公立米内沢総合病院  
総務課庶務係(☎72-4501)

## Aターン登録

ハローワーク鷹巣では、多くのAターン希望者が帰省する年末・年始に、県内就職・Aターン登録促進のため、就職相談や雇用状況の説明、求人情報の提供、希望企業との面接仲介等を行います。

御家族の方の御相談も受けますので、お気軽に御来所ください。

お問い合わせは、ハローワーク鷹巣Aターン担当まで。(☎60-1586)

## スキー講習会とバッジテスト

初心者から上級者までレベルに応じた指導をいたします。

多数の参加をお待ちしております。(講習会のみ参加も可)

### ○講習会

1月29日(土)午後1時30分より

1月30日(日)午前9時30分より

### ○バッジテスト

1月30日(日)午後1時より

### ○開催地 森吉山阿仁スキー場

### ○集合場所 ゴンドラ駅舎内ホール (リフト代、食事代は各自でご負担願います)

### 申し込み、問い合わせ先

阿仁町教育委員会 上杉実まで(☎82-2133)

1月10日は「110番の日」です

## 事件事故 強い味方の 110番 ～110番は「緊急通報用電話です」～

事件・事故を、見たり、聞いたりしたときは、ためらわずに110番してください。

### 110番通報 5つのポイント

何があったか……交通事故、けんか、ドロボウ

いつ、どこで……時間、場所、近く的目標

どんな事件か……事件、事故の様子

犯人は……人相、特徴、逃走方向、人数

あなたの住所、氏名……電話番号、事件事故との関係

### 困りごと ゆっくり相談 #9110

～警察への相談、ご意見、ご要望は～

○警察総合相談室 #9110(プッシュホン)または018-864-9110

○やまびこ電話 018-824-1212

○暴力追放110番 018-862-0110

○覚せい剤、サラ金、悪質商法110番

018-823-0110

○森吉警察署困り事相談室 72-3125

遺失・拾得、運転免許関係など急がない用件、問い合わせは、森吉警察署72-3125へ電話してください。

## 「省資源・省エネルギー運動推進大会」への参加者募集

日時 2月8日(火)午後1時30分～午後3時30分

会場 シャインプラザ平安閣秋田

内容 省資源・省エネルギーに関するポスター・作文コンクールの入賞者表彰式、最優秀作文の発表

講演 講師 大友 康二氏

テーマ「今、考えること・暮らしのエネルギー」(仮題)

※会場では、ポスター及び古布を活用したパッチワークキルト作品の展示をします。

### 申し込み期限

1月20日(木)小型バスを用意します。定員(20名)になり次第締め切らせていただきます。

申し込み先 阿仁町役場住民環境課衛生係

(TEL 82-2113)

## 献血にご協力をお願いいたします。

全血献血 (200 ml、400 ml)

日時 1月6日(木)

### 献血日程

支所(環境改善センター)前 10:30～11:30

役場前 13:00～14:30

阿仁合駅前 14:40～16:00

## 冬山で遭難しないために

～これだけは守ろう～

- ・登山計画書の提出  
(入山の10日前までに、行き先の警察署へ)
- ・日程・装備は十分に
- ・単独登山は厳禁
- ・冬山の経験者がいるか
- ・雪崩に注意
- ・リーダーの責任は極めて重大
- ・トレーニング・耐寒訓練で十分な体調

森吉警察署

## 税務署からのお知らせ

### 営庶業所得者の決算・確定申告説明会

税務署では、申告納税制度の趣旨から、確定申告書等の『自書申告』を推進しております。

そのため、本年から申告会場においても、ご自分で確定申告書等を作成していただく「自書作成」のための相談体制を採ることとしております。

つきましては、ご自分で記載できない方を対象に「決算・確定申告書の記載の仕方」についての説明会を開催することといたしましたので、是非、ご出席いただきますようお願いいたします。

開催日時(午前・午後の2回)	開催場所
2月3日(木) 午前10時 午後1時30分	鷹巣町 中央公民館

問い合わせ先 大館税務署個人課第一部門  
TEL 0186(42)1836



# 必ず申告を

寒さが厳しくなっております。毎年1月～3月は風邪やインフルエンザなどの流行で、国保の支出が増える季節です。被保険者の皆さんは、健康管理に十分気をつけてお過ごしください。

さて、2月9日から平成12年度町県民税の申告が始まります。この申告については、12年度の「国保税」、また新しく始まります「介護保険」保険料算定の基礎となるものです。

国保加入者の場合、非課税所得である遺族年金や障害年金などは国保税にも課税対象とならない所得ですが、必ず把握が必要ですので、被保険者各位におかれましては、忘れず申告されるようお願いいたします。



## 繰り上げ、繰り下げ請求はよく考えて

繰り上げ、繰り下げ請求については、非常に大切なことなので、先月号に続きもう一度掲載いたします。

老齢基礎年金は、受給資格を満たした人に原則として65歳から支給されますが、希望すれば60歳から64歳の間でも繰り上げて、また、65歳になる前に受給権を満たしている人は66歳以降の希望する年齢から繰り下げて受給できます。

一度手続きすると取り消しできませんので十分注意して下さい。

### 繰り上げ請求の注意点

- ①一定の割合で減額された年金額は一生変わりません。
- ②特別支給の老齢厚生年金は65歳まで支給停止されます。
- ③会社等に勤め、厚生年金の被保険者となると老齢基礎年金は支給停止されます。
- ④請求後障害の状態に該当しても障害基礎年金は請求できません。
- ⑤遺族厚生（共済）年金受給者は、65歳になるまで両方は受給できません。
- ⑥寡婦年金が受けられなくなります。
- ⑦国民年金の任意加入被保険者にはなれません。

### 繰り下げ請求の注意点

- ①65歳から受けられる年金額に、支給の繰り下げを申し出た日の年齢に応じて増額されます。
- ②国民年金の加入期間だけの方が繰り下げて支給を希望するときは、66歳以降の請求時点で必ず繰り下げ申し出をして下さい。
- ③老齢厚生年金の受給権を有している時は老齢基礎年金と同時に申し出なければなりません。
- ④65歳以降、被用者年金制度（老齢・退職給付を除く）の年金給付の受給権者であった時は、繰り下げ請求の申し出はできません。

（平成11年度の65歳支給満額年金額は804,200円です）

支給開始年齢	60歳	61歳	62歳	63歳	64歳
減額率	42%	35%	28%	20%	11%

繰り上げ請求したとき

支給開始年齢	66歳	67歳	68歳	69歳	70歳
増減率	12%	26%	43%	64%	88%

繰り下げ請求したとき

## 生活習慣病からおきる病気

生活習慣病の総死亡に占める割合が増加しています。病原菌を原因とする死因は環境衛生の改善、有効な医薬品の開発、医療技術の進歩、食生活改善による体の病原菌に対する抵抗力の向上などによって減少しました。それに代わって、飲食習慣の不適切さを背景として発症してくる生活習慣病が死因および健康障害の主なものとなってきたのです。

生活習慣病と関連する疾患は①脳卒中とたんぱく質不足、食塩過剰摂取、②虚血性心疾患と動物性脂肪過剰摂取、コレステロール過剰摂取、③糖尿病とエネルギー過剰摂取、運動不足、④腸がんと食物繊維不足、⑤肝硬変とアルコール過剰摂取、⑥肺がんと喫煙、⑦虫歯と砂糖の過剰継続摂取、などがよく知られています。食習慣と関係の深い生活習慣病は、糖尿病・肥満症・高脂血症・高尿酸血症。心疾患・脳血管疾患・高血圧・大腸がん・歯周病など。運動習慣と関係の深い生活習慣病は糖尿病・肥満症・高脂血症・高血圧など。喫煙習慣と関係の深い生活習慣病はアルコール性肝臓疾患、各種ビタミン不足症などです。

以上示したような各種の病気は、栄養素の欠乏疾患ではなくアンバランスまたは過剰摂取疾患です。人体の健康が保持・増進されるには、食品中に含まれる栄養成分を適当な量、摂取しなければなりません。

その主要栄養成分は、それぞれたんぱく質、脂質、糖質、無機質、ビタミン、食物繊維、水です。しかし、人間はこれらの栄養素がバランスよく摂取されているかどうかを判断する本能をもっていません。食物についての正しい知識と情報がなければ、適切な食生活を営むことができないのです。

### 1才6ヵ月児・2才児健康診査

1月13日(木)

受付時間 12:30～13:00

会場 保健・福祉センター

対象 平成9年5～8月生

平成10年5～8月生

### 健康づくり教室 (3)

1月21日(金) 13:30～15:30

会場 ふるさと文化センター

内容 尿失禁・お漏らし予防

秋田労災病院 泌尿器科

部長 福田孝先生

### 予防接種(集団接種)

◎ポリオ

1月20日(木)

午後4時～4時30分

対象児 生後3ヶ月以上でまだポリオを受けていない乳幼児

会場 阿仁町立病院

申込先 阿仁町立病院 (電話可)

☎ 82-2351

### 町のうごき

人口 4,669 (-10)

男 2,200 (-2)

女 2,469 (-8)

世帯 1,738 (+2)

※平成11年11月末現在

( ) は前月比

### 事故・違反・飲酒運転のない街に!

11月中の飲酒	酒酔い0件 (累計0)	飲酒運転 無違反等順位
	酒気帯び0件 (累計3)	
死亡事故 件数(累計)	(2)件	44位
秋田県 69市町村中(11月末現在)		

### ■おくやみ申し上げます

小武海テツ(84)荒瀬  
歌代ヨシエ(84)幸屋  
梅邑長一郎(82)吉田

伊藤あかり(博貴・長女)  
智恵子 幸屋渡

山田 正弥(義明・長男)  
マリセル・根子

明石 琉介(瑠美子・二男)  
久伸・根子



こんにちは、赤ちゃん

慶弔だより (敬称略)

(20日までの受付分)

### ◎社会福祉協議会へ(香典返し)

小淵出身で埼玉県に在住の  
田村 米子さん  
(亡夫・竹松さん)

千葉県習志野市  
高橋 笑子さん

栃木県小山市  
松橋 栄さん

秋田市新屋  
藤谷 ミキさん

善意

(20日までの受付分)

# 第1回女性セミナー ～男女共同参画社会をめざして～

今回のテーマ ★介護保険を熟知しよう★



▲女性セミナー「介護保険を熟知しよう」

生涯学習の  
すすめ

十二月十日（金）に、ふるさと文化センターで今年度一回目の女性セミナーが行われました。  
今回は平成十二年四月から始まる『介護保険を熟知しよう』というテーマで、グループ討論を行いました。

参加した方々は、「介護保険  
度認定調査で自立と認定された人は、どのように過ごしていったらよいか。」「介護施設が、満室のとき介護を必要とする人はどうしたらよいか。」など、今後予想される問題に対する不安をみんなで話し合いました。  
次回の女性セミナーは、一月二十一日（金）に『地域課題を探ろう・女性の声を行政に』というテーマで開催いたしますので、ぜひ、ご参加ください。

## ちびっこ公民館ウインタースクール 参加者大募集 主催 / 阿仁町公民館・あつぷる会

ちびっこクッキングスクール  
平成12年1月7日（金）  
午前10時～午後2時  
会場 保健福祉センター  
必要なもの  
三角巾・エプロン・タオル  
参加費 300円

雪あそび  
平成12年1月11日（火）  
午前10時～午後2時  
会場 ふるさと文化センター  
必要なもの  
雪あそびの服装・スコップ  
着替え  
参加費 500円

お申し込み・お問い合わせは、阿仁町公民館（82-2220）  
※1月5日までにお申し込み下さい。

# 青年セミナー

## クリスマスパーティー

地域に住む若者の交流の場を作ろうと、青年セミナー「どやぐ会」が、クリスマスパーティーを開催しました。

最近では、小さな町に住んでいても、若者どうしで普段集まらず話す機会というのがなくなっています。当日は、町内外から二十五名の男女が集まり、楽しく過ごしました。

どやぐ会では、今後、ボランティア活動、国際交流等を行っていく予定です。皆さんもぜひご参加ください。お問い合わせは、公民館まで



▶町内外から二十五名集まる

## 知っていますか

鷹巣・阿仁子どもセンター情報誌  
「かけるくん」

第3号が発行されました。鷹巣阿仁部の冬の情報がいっぱいです。阿仁町の行事はもちろんですが、他町村の行事にも積極的に参加してみませんか。

阿仁町に事務局があり、次の場所に配布されています。

文化センター、開発センター、各小中学校、秋田銀行、町立病院、JAの支所、郵便局

詳しくは、阿仁町教育委員会へ（電話 82-2133）

自由にダウンロード

**無料**

親と子ども  
のための  
【遊びと学びの情報誌】  
第3号

**かけるくん**

冬の情報が  
いっぱい!!

『鷹巣・阿仁子どもセンター』  
鷹巣町・合川町・森吉町・上小阿仁村・阿仁町

◀鷹巣・阿仁子どもセンター情報誌



近頃、子どもたちと話していますか。  
【子どもと話そう】全国キャンペーン

## 困っていませんか？

友だちのこと、学習や進学のこと、  
なんでも相談にのります。  
どんなことでも気軽に相談下さい。

**82-2138**

(阿仁町教育ふれあい電話)  
留守番電話のときは、名前だけでも入れておいてください

ふるさと文化センター

ロビー展示のお知らせ!!

作山玲堂 書道展

期間(予定)  
平成11年12月28日  
～  
平成12年1月31日

お近くにお越しのさいは、ぜひ文化センターにお立ちより下さい。

2000

1月

January

# 生涯学習 Calendar

～学び続ける喜び…心のふれあいを求めて～

日	曜日	町の行事	公民館自主グループ活動
1/5	水		民謡 19:30～
6	木		
7	金	チビッコ公民館クッキングスクール・教育研究所所員発表会	ダンスサークル 19:30～
8	土	森吉山スキー大会（クロスカントリー）開会式	手芸 10:00～ 書道 19:30～
9	日	森吉山スキー大会（クロスカントリー）競技	
10	月	成人の日	ソシアルダンス 10:00～
11	火	チビッコ公民館雪あそび	新日本舞踊 18:30～ コーラス 19:30～
12	水		俳句 19:30～
13	木	<p style="text-align: center;"><b>広報からのお知らせ</b></p> <p>広報では皆様の作品や記事などを募集しています。ギャラリーのコーナーに掲載する写真、習字、絵、イラスト、短歌、俳句、川柳など、どしどしお寄せください。</p> <p>身近な情報やホットな話題、自主活動、地域の行事、また取り上げて欲しい記事や、ご意見、ご感想などもお寄せください。</p> <p style="text-align: right;">総務課文書情報係 ☎ 82-2111</p>	詩吟 13:30～ 大正琴 19:30～
14	金		ダンスサークル 19:30～ 水墨画 18:30～
15	土		
16	日		王将・囲碁忙中会 13:00～ 民謡 12:00～
17	月		
18	火		コーラス 19:30～
19	水		
20	木		
21	金	女性セミナー・健康づくり教室	ダンスサークル 19:30～
22	土	<p style="text-align: center;"><b>今年は2000年、国勢調査の年です。&lt;総務庁&gt;</b></p> <p>今年2000年は、5年に1度の国勢調査が実施される年、10年1日の午前0時現在で、全国一斉に調査が行われます。</p>	手芸 10:00～ 書道 19:30～
23	日		
24	月		ソシアルダンス 10:00～
25	火		新日本舞踊 18:30～ コーラス 19:30～
26	水		俳句 19:30～
27	木		大正琴 19:30～
28	金		ダンスサークル 19:30～
29	土	阿仁合小学校スキー大会・大阿仁小学校雪祭り	
30	日		
31	月		
2/1	火	ノーカードー	コーラス 19:30～
2	水		
3	木		
4	金	立春	ダンスサークル 19:30～

### 屋内スポーツ活動案内

- 月・木 バドミントン練習日（大阿仁小体育館）19:00～
- 火・木 バレーボール練習日（町民体育館）19:00～
- 火・金 バスケットボール練習日（町民体育館）19:00～
- 第2土曜日 若竹スポ少剣道練習日（町民体育館）18:30～

### 全町あいさつ運動（阿仁町教育研究所）

町の小、中学校では今年も「あいさつ運動」に取り組んでおります。  
あいさつは「心の鏡」とも言われております。町民みんなで明るいあいさつをもちあげましょう。

森吉山にひびかせよう 大きな声で「おはよう こんにちは」  
大阿仁小学校 4年 笠井大輔

生涯学習に関するお問い合わせは公民館まで ☎ 0186 (82) 2220