



北緯
40度の町

町のイメージキャラクター「かけるくん」

広報

あに



スキーの主役たち

スキー競技を通し、たくさんの明るい話題と感動を与えてくれた選手の皆さんを讃え励ます会が、3月20日、ふるさと文化センターで開かれました。

町民など約150名が出席し健闘を讃えるとともに、選手たちが力強く抱負を述べて今後の活躍を誓いました。

2002(平成14年)

4 月

No.478

あなたを応援する町の制度

中学生までの入院費を無料

乳幼児から中学生までの入院の医療費負担額を助成します。父母の所得制限は設けませんので、町内すべての乳幼児から中学生までが入院した場合、助成を受けられることとなります。

医療費助成の支給額は、入院にかかった医療費から、高額療養費等を控除した自己負担額相当額となり、入院時の食事負担額は支給対象となりません。また、他の法令等の適用を受け、医療費助成と同一の支給を受けるときも、医療費助成の支給は行われません。

対象となる子どもが入院した時は、保護者の方が、保険証と印鑑をご持参のうえ、町民福祉課で交付申請手続きを行なってください。

福祉タクシー利用券

身体障害者の方にタクシー券を助成します。

- 対象** 町内在宅で、身体障害者手帳1級、2級、3級をお持ちの方。
町内在宅で、養育手帳Aをお持ちの方。
- 内容** 初乗り料金が無料となる利用券を、一人6枚助成します。
町内のタクシー会社に限り利用可能です。
- 期間** 平成14年4月1日～15年3月31日まで
- 申請先** 役場町民福祉課
大阿仁支所
※申請には手帳の写しと印鑑が必要です。

奨学金

4月から阿仁町育英資金貸付金制度がスタートしました。対象は、町民の子弟で、高校生、短大生、大学生です。

高校生	月額20,000円以内×36ヶ月間貸与 返済は卒業後6年以内	無 利 子
短大生	月額35,000円以内×24ヶ月間貸与 返済は卒業後4年以内	
大学生	月額35,000円以内×48ヶ月間貸与 返済は卒業後8年以内	

借入申込みには、奨学金貸与申請書、身上書、世帯全員の所得証明書、連帯保証人が必要です。貸付は、阿仁町育英資金審査会で決定します。

申込み・問い合わせ 教育委員会

湯づくり券

高齢者の皆さんに、打当温泉マタギの湯とせせらぎ温泉が利用できる入浴券を助成します。

- 対象** 町内在宅の75歳以上の方
- 内容** 入湯料無料の湯づくり券を、一人6枚助成します。
- 期間** 平成14年4月1日～15年3月31日まで
- 申請先** 役場町民福祉課
大阿仁支所
※申請には印鑑が必要です。

保育料を軽減

安心して子どもを産み、育てる環境づくりのため、4月から、保育料を国で定めた基準額の½とし、一層の保護者負担の軽減を図ります。

問い合わせ 町民福祉課

子宝祝い金

阿仁町に現に居住（住民基本台帳に登録していること）し、将来とも居住すると見込まれる方が、子どもを出産した場合。

第1子（※）	30,000円
第2子	30,000円
第3子以降	50,000円

※（若者定住奨励金を受ける方は対象となりません。）

問い合わせ・申込み 総務企画課



地場産品開発助成金

農林業並びに工芸品等の開発により、地域興しのため活動をしようとするグループ等に対し、助成金を交付します。現に活動を継続している方、または新たに活動を計画している方は申請してください。

1. 地場産品開発並びに産業振興に資する活動を、通年にわたり計画的かつ継続的に行っている。
2. グループ内の活動だけでなく、広く地域並びに全町への普及啓蒙活動であること。
3. 健全な自己財源をもっている。

問い合わせ・申込み 総務企画課

結婚相談所

結婚難の解消のため、結婚相談所を開設し、専任の担当者を配置します。

主に、アンケート調査の分析、家庭訪問、出会いの場を設けたり、情報を提供したりして結婚難解消に努めます。

問い合わせ 総務企画課

若者定住奨励金

対象者は、町内に定住して働いている方やこれから職に就こうとしている方、または、学校等を卒業後町内に定住して就職している方やこれから職に就こうとしている方です。

区 分	交付金額
(1)新卒者地元定住奨励金	100,000円
(2)U・A ターン	定住3カ月後50,000円
	定住3年後100,000円
	定住結婚祝い金 100,000円
定住第1子 出産祝い金	100,000円

ただし、次の方は適用となりません。

1. 人事異動で転入した方及びその家族
2. 転入期日において、満40歳に達している方
3. 公務員の職に就いた方

※申請は卒業後又は転入後一年以内とします。

問い合わせ・申込み 総務企画課

まちづくり研修事業補助金

まちづくり研修を実施する個人及び団体に対し、その経費の範囲内において、補助金を交付します。対象者は、当町に居住する満15歳以上の個人又は20名以下の団体及び町職員で、次の要件に該当する研修事業です。

1. 農林水産業における生産及び技術取得研修
2. 商工・サービス業における販売及び経営技術研修
3. 人材育成研修
4. その他、町長が必要と認める研修

問い合わせ・申込み 総務企画課

施政方針

町議会 3月定例会

阿仁町議会三月定例会が三月五日から十五日の日程で開催されました。

審議に先立ち、濱田町長が「国の経済情勢が厳しさを増す中での十四年度の予算編成となりました。その中には、今議会に提案いたしました職員定数の削減及び町長、助役、教育長の常勤特別職給料額引き下げについての改定条例、ほかに管理職手当の一部カットなど、行政自らが経費の節減等に取り組むことにより、町民との一層の信頼関係が生ずるものと考えております。今後においても行政評価などを主とした改革に積極的に取り組み、町民が豊かな人生であることを実感できる町づくりに向けて」として、十四年度の施政方針を行いました。その概要をお知らせします。

市町村合併学習会

議員と町職員との学習会を開催し、合併議論の背景についての認識を深め、町民の方々への情報提供や研究協議を進めてまいります。併せて、現在の町開発基本計画が十六年度末を以って計画の終期となっており、合併議論の動向を見据えた計画策定の準備も行いたいと考えております。

若者定住

町政の重要課題である若者の定住について、新年度は、町民の皆様など関係各位から町おこしや就労の提言及びア

ンケートを実施し、それらを基に振興策を図ります。特に、結婚難解消へ向け、

单身対象者に行政への要望等を伺いながら、その支援策の強化に努め、町内における後継者の育成をめざしてまいります。

介護保険事業

保険給付の円滑な実施のため、これまでの実績を加味しながら第二期介護保険事業計画（平成十五年から平成十九年）を作成いたします。町の高齢者は今後も増加の一途をたどることから、新年度は介護保険事業以外の予防サービスや生活支援サービス事業等に力を入れてまいります。

集塵処理事業

電気式生ごみ処理機五十基の予算措置をいたし、家庭から出る生ごみの減量化に取り組んでまいります。

医療費の無料化

福祉医療制度の充実のため、小学校入学前児童の医療費の無料化に加え、本年度から町単独の上乗せをし、小・中学生の入院に伴う医療費を無料といたします。

養護老人ホーム

外構工事、解体工事等を施工し、十四年度で全体事業がほぼ完成いたします。また、デイサービスセンターが併設されることから、身近な場所でのサービスが可能となり、利用者の利便が大きく図られるものと期待しております。

国民健康保険事業

保険税率の引き下げを見込み、予算編成いたしましたところであり、これによる財源不足を補うためにも、住民の健康管理への意識向上に繋がる事業を展開しながら、医療費の抑制に努めてまいります。

住民基本台帳ネットワーク

戸籍業務では、住民基本台帳ネットワークシステムの導入が全国的に行われることとなり、当町でも八月からの試験運用にむけて準備作業を進めております。このシステムは全国の市区町村をオンラインで結び、どこからでも住民票の交付が受けられるというシステムであります。



▲安心して子どもを生み育てる環境づくりを進めます

道の駅

十三年度の実績を踏まえ「道の駅あに」をアピールするため、観光情報網の整備、食材供給における新メニューの開発を進めます。また、直売事業等においては、新鮮で安全な農林水産物の販売に努めるとともに、接客サービスの向上を図るため利用組合及び直売会と連携を密にし、利用客増加に向け努力してまいります。

また、施設の管理運営につきましては、特に光熱水費等を節約し、維持管理費の削減に努めてまいります。

生産調整

平成十四年度は、水田農業の安定と農村社会の活性化を実現するため「米政策の見直し」と当面の需給安定の取り組みが新たに取らまとめられ、生産調整目標面積を、昨年同規模の九七〇万畝とすることで決定されました。

これに伴い、県より目標面積が配分されましたが、県内市町村間の生産調整目標面積の較差が六割程度に縮小されたことにより、前年より一三畝は正され、一三二畝の配分となっております。

また、米の作付面積は二五三畝がガイドラインとして示されており、これに基づき、阿仁町水田農業推進協議会を開催し、十四年度米の作付け及び生産調整面積の配分方針を決定いただき、集落説明会へのご協力をお願いしております。

また、土地利用型活性化対策の一環として取り組んでおります大豆の団地化については、引き続きJA及び生産者との連携の上、生産性の向上を推進してまいります。

中山間地域総合整備事業

平成十四年度に湯口内一工区のほか整備四・七畝の田面仕上げ工事と、新たに湯口内二工区及び小様、三枚地区一〇・五畝のほか整備を実施する計画です。

狂牛病対策

BSEいわゆる狂牛病の発生後、大きく低迷している肉用牛について、緊急対策として町内畜産農家への助成措置に係る補正予算を計上しております。

新年度においても国、県の対策及び価格動向に注視しながら、黒毛和牛導入転換を進めるなど、関係機関のご支援とご協力をいただきながら、肉用牛経営の継続と市場回復に向けて努力してまいります。

林業振興

近年の林業及び木材産業をめぐる情勢は極めて厳しい状況下にあります。このため、阿仁町森林整備計画を基に、森林の健全な育成や担い手の確保、安定的な木材供給体制の整備、及び木材産業の高付

加価値化をめざした各種施策を構築してまいります。

緊急間伐事業

三年目となる十四年度の目標は十八団地で三〇〇畝となっており、付随する作業道は菅生地区、小淵地区の二箇所一八〇〇畝を予定しております。

森林整備地域活動支援対策

国の施策で平成十四年度からスタートする森林整備地域活動支援対策事業につきましては、年間一畝当たり一万円を五年間交付し、現在整備の遅れている森林を対象に、森林施策の推進と多面的機能の回復に役立てることを目標に実施されるものです。負担割合につきましては、国が五〇割、県二五割、町二五割となっております。町負担については特別交付税措置がなされる予定でです。

対象者は、森林施策計画の認定者であることが採択条件となっており、今後説明会を開催するなど初年度の対応に向けて進めてまいります。



▲施政方針を述べる濱田町長

樹氷まつり

マスコミなどにも取り上げていた、ただなどの宣伝効果もあり、首都圏からのツアー客が来るなど二月二十八日現在で、実績と予約を入れますと、樹氷観賞のみで四、六二九人の入り込みとなっております。今後、関係団体と十分な連携を図り、樹氷まつりが地域の活性化につながるよう努力してまいります。

クロカンコース

高津森クロスカントリー



▶高津森のクロカンコース

ースは、十四年度事業として、管理棟の建設と圧雪車の購入が計画されており、管理棟の建設場所などにつきましては、関係団体と十分協議し事業を進めてまいります。

緊急雇用対策

十二月十九日に緊急雇用対策本部を設置し、実態を把握するため、各世帯と町内企業を対象にアンケート調査を実施いたしました。

その結果、阿仁町では一七一人の方が失業されており、その年齢は四十〜六十才代と世帯の生計を支えている方が多く、職種では、建設業、農業、製造業が多いことがわかりました。

対策本部として検討した結果、失業などによる経済的困窮やさまざまな生活不安を解消する措置として、役場の臨時雇用を募集いたしました。また、広く意見を求めご協力を得るために、先日、町内の各団体や企業の代表を対象とした緊急雇用対策協議会を開催し、ご意見をいただいたところであります。

今後は、雇用対策本部の相談室の充実を図るとともに町内の企業訪問を実施し、的確

な情報の提供など、企業と密着した活動を展開してまいります。

県では、国の事業として、現下の厳しい雇用失業情勢に鑑み、新たな緊急地域雇用特別交付金を創設しております。当町には、三カ年で九百六十五万八千円が交付され、観光受け入れ整備事業、阿仁町自然パトロール事業として、十四年度は述べ人数で、四百三十八人を雇用し、事業を実施する予定であります。

ゴンドラの活用

ゴンドラ活用第三弾として



▶昨年好評だった紅葉観賞ツアー

新緑のゴンドラ運行を予定しておりましたところ、七月上旬の花菖蒲まつりと、森吉山の高山植物の花が咲く頃に、ゴンドラを運行出来ないかと、コクドからも要請がありますので、県及び関係機関、団体の皆様のご指導とご協力を得ながら実施に向けて努力してまいります。

三竜踏切の改良

町道三両線の秋田内陸線三竜踏切は、平成二年と十一年に列車と車両との衝突事故が発生し、非常に危険な状況にありました。本年度より、緊急地方道路整備事業で踏切構造改良（警報機、遮断機設置）及び、踏切前後の勾配緩和と町道起点部の拡幅工事を行い、通行の安全を図ってまいります。

安ノ滝の駐車場

安ノ滝へ訪れる観光客が増え、駐車場の設置を県へ強く要望してまいりましたところ、十四年度県事業として取り上げていただく見通しになっております。

また、町内には、中の又溪谷や立又溪谷など、身近なと



▲観光シーズンには大変混雑する安ノ滝駐車場

ころにすばらしい滝がたくさんありますので、打当温泉マタギの湯を拠点とした自然観光として、積極的にPRし誘客に努めてまいります。

下水道

町事業の補助関係として、管渠埋設九〇〇総、取り付け管敷設二十五箇所、認可区域の拡大に伴う管渠詳細設計及び地質調査業務、単独事業では、管渠詳細設計及び地質調査業務、下水道台帳作成業務、処理場外構工事を予定してい

ます。また、県代行業業では、処理場電気・機械設備工事が今年秋までに終了し、処理場関連工事及び幹線管渠埋設工事が完了します。

これらの施設の完成により、新町地区から上新町地区が供用可能となることから、十五年三月末日を供用日に設定し、三月の施設引渡しまで下水道事業団の指導を受けながらスムーズな運用が図られるように努めてまいります。また、

供用後の加入促進のためには、町民の下水道事業に対するご理解とご協力が必要ですので、



▶阿仁合浄化センター

今年度はPR活動を重点的にを行います。

根子地区の下水道整備は二年目に入りますが、今年度は管路施設設計及び管路埋設、処理施設実施設計及び処理場の建設を予定しています。また、単独事業では、詳細設計業務と管渠工事六〇〇戸を実施し、十五年度中に供用を始める予定です。

合併浄化槽設置事業については、集合区域外の地区を対象に個人設置型で整備をしてきたところですが、平成十二年度に下水道基本計画の見直しを行ったところ単独処理区域が拡大されましたので、今年度、新たに特定地域生活排水処理事業を導入して整備を推進する予定です。

関係自治会に対する事業説明会を開催してきましたが、町民からの環境に対する意識変化からか、設置希望数も対象戸数の六〇割近くになっています。今後とも設置希望者の増加を図るため努力してまいります。

笑内バイパス

国道特殊改良第一種工事を、平成五年度から実施していますが、本年度鳥坂地区までの

区間が完成する予定で、五月の連休の前に暫定供用されることになっています。

これに伴って鳥坂橋(現橋)の補修工事を全面通行止めを実施する予定です。また、旧道部分については、町への移管前に、自治会等で要望している側溝設置工事及び工事用道路として使用した町道の舗装補修工事が予定されています。着工以来十年の年月を経て、関係機関の特段の努力により笑内・鳥坂橋のバイパス工事が完成するわけですが、



▶供用が間近い笑内バイパス

幸屋渡までの区間の整備も急務なことから、今後とも関係機関に早期の整備を要望してまいります。

栲森トンネル

昨秋までに代行業業が終了し、平成十四年一月十八日付けの秋田県公報に告示され、両町に移管されています。本年六月ごろには通行が可能になりますので、田沢湖町とあわせて開通式を予定しています。さらに、今後の利用、トンネルまでのアクセス道路の整備について、田沢湖町と連携を取りながら関係機関に働きかけてまいります。

学習指導要領

新年度より実施されます教育課程は、新学習指導要領に基づき、完全学校週五日制の下、教育内容を厳選し、各校にゆとりをもって特色ある教育活動を展開し、子ども達に学習指導要領に示す基礎的・基本的な内容を確実に身につけさせることになっております。

町内小・中学校においては、教育課程の基準である学習指導要領のねらいを十分に理解

のうえ、きめこまかな実践を求めてまいります。

新年度の児童生徒数は、阿仁合小学校百十八名、大阿仁小学校六十七名、阿仁中学校百一名で本年度と比較すると三十二名の減となります。

育英資金

経済不況の影響によって、高校生、大学生をかかえる家庭においては教育費負担増で苦慮されていることに鑑み、「育英資金貸付基金条例」と関係予算を提案しております。

病院

患者さんから強い要望があります。正面入口の自動ドア化並びに夜間通用口の整備等を優先に予算計上いたしました。また、老朽化が激しい滅菌消毒器を県の整備資金により更新するための予算を計上したところであります。

平成十五年八月までに届出が義務付けされております病床区分の届出については、今後、療養病床の導入も含め、阿仁町立病院の将来的位置付けについて協議を重ねてまいります。

14年度一般会計

44億8,094万円

一般会計

町づくりの基本となる一般会計予算は、前年度比で四億二千七百三万円（一〇・五％）増の四十四億八千九十三万五千円となりました。建設事業では、老人福祉施設整備、防災行政無線の戸別受信機の設置、中山間地域整備などの継続事業と、新たな移動通信用鉄塔施設整備、三両線道路改良などが主なものとなっております。

歳入

長引く景気後退の影響もあり、町民税と固定資産税は減少していますが、軽自動車税・町たばこ税・入湯税については、ほぼ十三年度並を確保しています。

一般財源のおよそ七〇％を占める普通交付税については、算定基準の事業費補正や段階補正の見直しなど、国の交付税縮減の方針ともあいまって大幅な減少となっておりますが、十三年度から新たに設けられた特例債としての臨時財政対策債は、二・六倍に増加しています。

歳出

性質別にみると、投資的経費で三一・〇％、義務的経費で三七・六％、その他で三二・

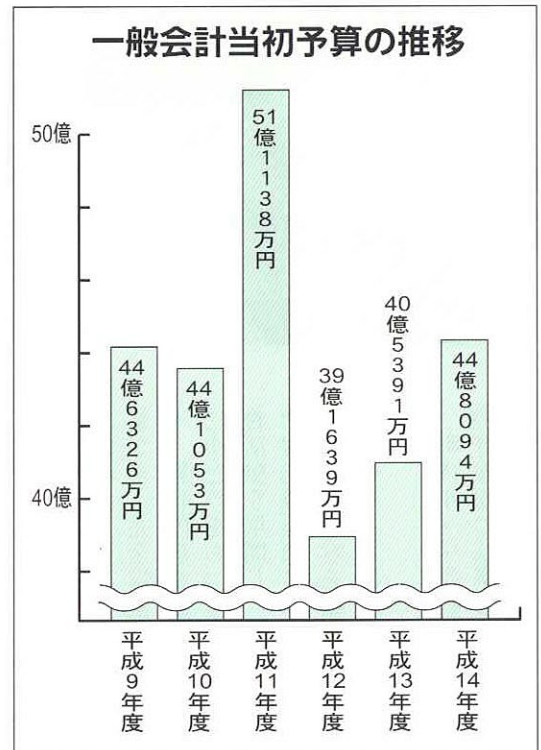
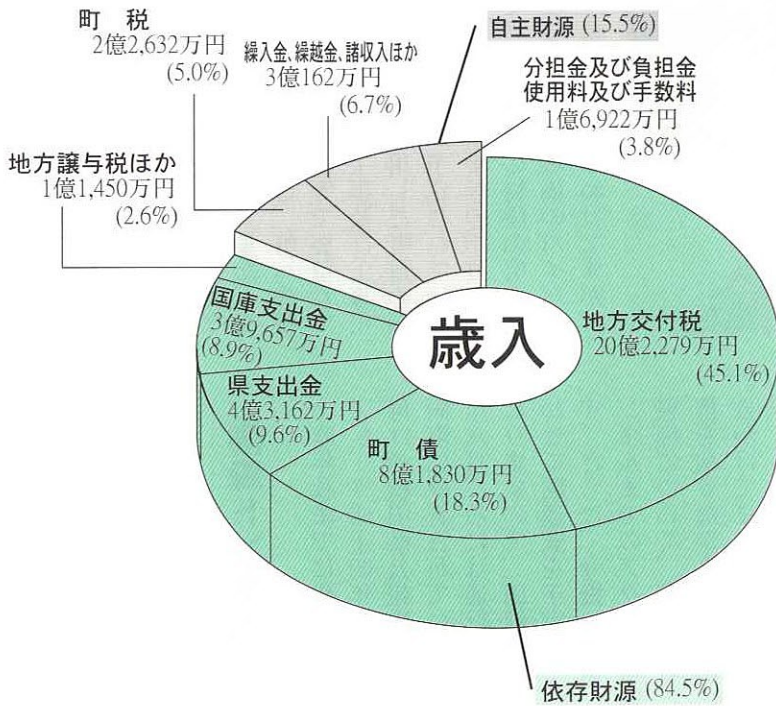

※（平成14年2月末人口4,486人で算出）

町民一人が負担する税金 **50,327円**

農林水産業費 82,367円	商工費 43,585円	町民税 17,549円		固定資産税外 26,060円
諸支出金 27,840円	予備費 1,003円	入湯税 1,768円		軽自動車税 1,170円

予 算

四割となっており、普通建設事業のうち、補助事業費が約十億九千六百万円（前年度比九四・四割増）、単独事業費が二億八千九百万円余り（前年度比三八・六割減）となっています。公債費では利子が減少したものの元金が増加しており、全体として二千八百万円ほど増えています。人件費の歳出全体に占める割合は、二一・三割（前年度比三・〇割）となっています。

特別会計

特別会計では新たに「特定域生活排水処理事業会計」が設けられたことから十一会計（病院事業を除く）となり、総額では二十三億四千三百三十五万四千円となっています。

経費の効率化

今後、生活環境の整備などを中心に財政需要はますます増大していきますが、簡素で効率的な行政を確立するため、限られた財源の重点的な配分や経費の効率化に徹します。さらに、現行の諸制度を有効に活用して地域の活性化や福祉の向上に努めてまいります。

性質別歳出予算額

項 目	予 算 額	構 成 比
人 件 費	9億5,552万円	21.3%
物 件 費	5億9,057万円	13.2%
維持補修費	565万円	0.1%
扶 助 費	5,364万円	1.2%
補 助 費 等	4億3,698万円	9.8%
積 立 金	80万円	0.0%
投資、出資金、貸付金	3,559万円	0.8%
繰 出 金	3億3,269万円	7.4%
公 債 費	6億7,549万円	15.1%
普通建設事業	13億8,490万円	30.9%
災害復旧事業	461万円	0.1%
予 備 費	450万円	0.1%
合 計	44億8,094万円	100%

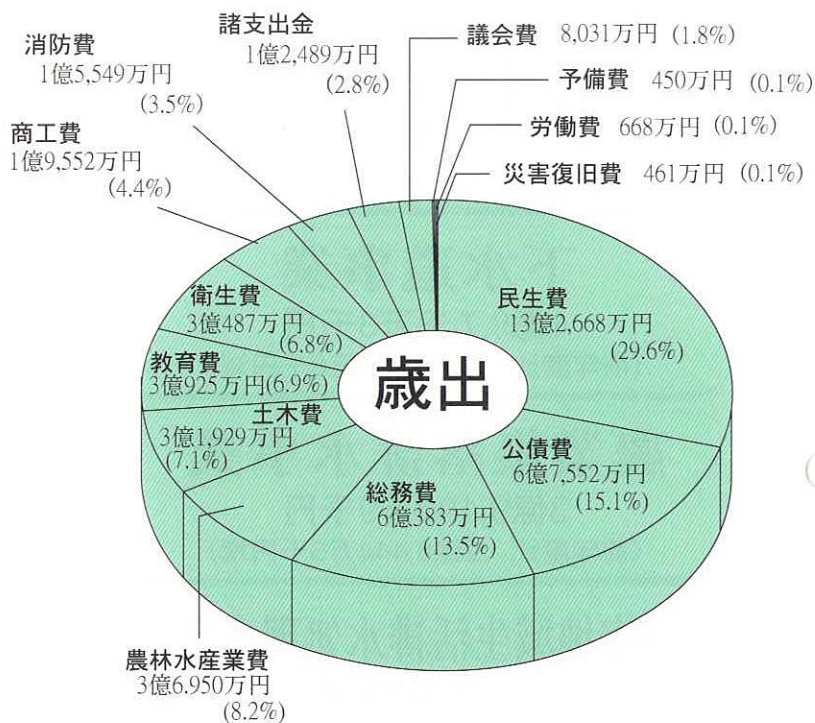

町民一人当りに使われるお金 99万8,872円

議会費 17,902円	総務費 134,603円	民生費 295,738円	衛生費 67,960円	労働費 1,489円
土木費 71,175円	消防費 34,661円	教育費 68,937円	災害復旧費 1,028円	公債費 150,584円

吉田地区の流雪溝工事	700万円
積沢流雪溝の横断工事	180万円
三両線道路改良工事	8,262万円
ふるさと文化センターエアコン設置	133万円
ほ場整備（湯口内、小様地区）	1億8,185万円
高能率生産団地路網整備事業 負担金（伏影・吉田地区）	800万円
林業振興事業補助金（町嵩上げ）	1,471万円
入会林野整備（萱草地区）	267万円
公有林整備	2,063万円
安ノ滝駐車場整備負担金	130万円
花菖蒲園の園路舗装	100万円
クロスカントリーコース 管理棟建設と圧雪車購入	6,411万円

14年度 主な事業計画 一般会計

移動通信用鉄塔施設整備	1億3,560万円
防災行政無線の戸別受信機の設置	3,215万円
老人福祉施設の整備	7億2,873万円
防犯灯設置	119万円
消防小型ポンプ購入	130万円
防火水槽設置（3基）	1,800万円
急傾斜地崩壊防止事業負担金（湯口内地区）	2,033万円
打当前山線の道路改良	1,508万円
大葉谷地線の道路改良	1,203万円
道路維持	798万円

特別会計・病院事業会計予算

簡易水道事業

1億17万6千円
(前年度比 1,345万5千円減)

下水道事業

1億9,768万3千円
(前年度比 1億1,775万8千円減)

農業集落排水事業

3億9,190万9千円
(前年度比 2億8,444万5千円増)

特定地域生活排水処理事業

4,875万8千円
(新規)

阿仁合財産区

2,176万1千円
(前年度比 618万円増)

大阿仁財産区

1,111万1千円
(前年度比 119万7千円増)

国民健康保険事業

4億4,976万6千円
(前年度比 3,205万4千円増)

老人保健医療事業

7億7,586万円
(前年度比 1,993万1千円増)

介護保険事業

3億2,645万1千円
(前年度比 1,243万6千円増)

介護サービス事業

1,987万7千円
(前年度比 488万7千円増)

病院事業

8億1,907万1千円
(前年度比 1,840万8千円増)

土地開発基金

2千円
(前年度比 0円)

知事の市町村合併トーク

—阿仁町開催のお知らせ—

町民の皆さん、お気軽に傍聴してください。

寺田典城秋田県知事が「市町村合併」の推進に向け県内各市町村を歴訪しておりますが、次により、阿仁町を訪れることになりました。

知事と町長及び議会議員との意見交換というスタイルになりますが、町民のみなさんも会場で傍聴することができますので、お誘い合わせの上ご来場くださるようご案内いたします。

1. 日時 4月25日(木)
午前10時から11時30分まで
2. 会場 ふるさと文化センター・大ホール

教育委員に

松岡善則氏



松岡善則氏

宮越貞範氏の後任の教育委員に、松岡善則氏(畑町東裏)が任命されました。任期は平成十四年三月十九日から十五年六月三十日まで。

略歴

昭和七年二月十日生まれ。阿仁第二中学校長、阿仁合小中学校長、町体育指導員、町社会教育委員を歴任。現在、民生児童委員

阿仁町職員人事異動

四月一日付で、町職員の人事異動がありましたのでお知らせします。()は前職です。

異動

◎財務課

▽主管兼課長(財務課長)

鈴木美千英

◎建設課

▽主任(農林畜産課主任)

佐藤 健

◎町民福祉課

▽主管兼課長兼母子生活支援施設長(町民福祉課長兼母子生活支援施設長)

柏木 博美

◎大阿仁支所

主事(町民福祉課主事)

佐藤 美穂

◎養護老人ホーム

▽看護師(町立病院看護婦)

鈴木 栄子

◎農林畜産課

▽主事(建設課主事)

鈴木 孝光

◎阿仁合保育所

▽保育士(大阿仁保育所保育士)

柴田 昌子

▽主事(農林畜産課主事補)

鈴木 奏子

◎大阿仁保育所

▽主任保育士(阿仁合保育所主任保育士)

柴田 昌子

◎商工観光課

▽主席課長補佐兼観光振興班長(商工観光課主席課長補佐兼商工雇用促進班長)

伊島 隆

◎町立病院

▽主管兼事務長兼医事班長(町立病院主管兼事務長)

石田 一男

▽課長補佐兼商工雇用促進班長(商工観光課長補佐兼観光振興班長)

白澤 久子

◎公民館

▽主管兼館長(公民館長)

松橋 敏晴

新規採用

◎総務企画課

▽主事 片岡 透

◎農林畜産課

▽主事補 鈴木 潤

退職

(三月三十一日付)

▽高田道夫(建設課主管)

▽辻成子(町立病院事務長補佐)

▽戸嶋スミ子(町立病院主任)

▽太田力チヨ(養護老人ホーム主席主査)

▽魚住き多子(給食センター作業員)

▽内藤義久(町立病院主管)

▽主席主査(町民福祉課主席主査) 松橋留里子

▽主任(養護老人ホーム主任)

今泉 正子

▽主任(養護老人ホーム主任)

原 真理子



▶ポケモンと握手

チビッコが キャラクターショーに熱中

第九回目となる雪と炎の祭典が、三月十日、役場前特設会場場で開かれ、キャラクターショーや寒中のだ自慢、大ビンゴ大会などのイベントが繰り広げられました。以前は、河川公園で夕方のイベントとして開催されていましたが、子どもが気軽に参加できるようにと、日中が中心のイベントに変え今回で三回目となります。

子どもに人気の「ポケットモンスターショー」では、町内外から訪れたチビッコたちが、あいにくの雨にもかかわらず、大きな歓声を上げながら見入っていました。のだ自慢には、鷹巣町や昭和町など町外から十組が参加し、自分が最も得意とする曲を熱唱。また、豪華商品が当たるビンゴゲーム、風船やシャボン玉を使った大道芸ショー、打ち上げ花火などで楽しみました。

早春イベント盛りだくさん

早春のイベントとしてすっかりおなじみとなっている第十四回マタギの里雪まつりが、三月十七日、松森スキー場で開かれました。

会場は、スラローム大会をはじめ、馬そり体験、スノーモービルによる雪上列車、宝引き、おふくろの味を満載した屋台等、地元有志で組織する実行委員会の手作りの催しが盛りだくさん。

子供たちは、今は見かけられなくなった馬そりに何度も乗ったり、雪原をスリルたっぷり走る雪上列車から家族に手を振ったりしながら元気な歓声を上げていました。

また、マタギとの記念写真やウサギ汁など野趣あふれる料理に舌鼓を打ちながら、春を呼ぶイベントを満喫していました。



▲子どもに人気の雪上列車

素晴らしい活躍をたたえて

冬季オリンピック・世界ジュニア選手権・国体スキー大会の出場選手を讃え励ます会が、三月二十日、ふるさと文化センターで開かれました。

オリンピックには高橋大斗選手と小林範仁選手が、ノルディックジュニア世界選手権には小林範仁選手と湊祐介選手が、また、国体スキー大会には佐藤範朋選手、中嶋俊輔選手、高堰孝太選手、湊祐介選手が出場し大活躍しています。

花束が贈られた後、出席した選手一人ひとりがあいさつ。このなかで高橋選手は、「一日一日の積み重ねで今日の成績をあげることができた」後輩には、「練習の積み重ねの延長にオリンピックがあると思うのでがんばってください」と、また小林選手は「次のオリンピックには、大斗さんと祐介君と三人で出場できるようにがんばりたい」と述べました。

たくさん明るいニュースで感動を与えてくれた選手の皆さん本当にありがとうございます。今後益々のご活躍を期待しています。



▲所用で出席できなかった高堰選手を除き、5人の選手が出席



まちの話題

町民号で親睦

秋田内陸線の乗車運動にむずびつけようと三月二十四日、「阿仁町民号」が運行され、参加した三十四人が、観劇やイベント列車宝くじ号での交流会を通して親睦を深めました。

今年は、角館駅からシャトルバスでたざわこ芸術村へ向かい、「おらとかあちゃんの祝い歌」と「東西南北愛の唄、恋の舞」を観劇。舞台から伝わる迫真の演技に大変感動していました。

温泉での入浴とお膳を囲んでの昼食の後、再び列車内での懇親へ。今回の演劇に出演している役者さんが阿仁合駅まで同行するサービスもあり、列車内では、役者さんによる歌とユニークな踊りや参加者のカラオケなども次々に飛び出し、大変な盛り上がりとなりました。



▶「五城目のトメさん」のコンサート

道の駅でまんさく祭り

道の駅あに「マタギの里」で、三月二十四日、まんさく祭りが行われました。阿仁町直売会が、春の訪れとともに会員の意欲を盛り上げ直売のPRをしようと、好評だった秋のきのこ祭りに続く第2弾として企画しました。

立ち寄ったドライバーや家族連れなどが、珍しい野ウサギ鍋や豪快なマタギ焼きモツ串をおいしそうにほおばったり、干餅や漬物、山菜、きのこなどの阿仁の味を買い求めたりしていました。

館内では「五城目のトメさん」のお笑いミニコンサートが開かれ、楽しいトークや弾き語りに笑い声が響き渡っていました。次は山菜祭りを予定しているとのこと。地元の新鮮でおいしい山菜が待ち遠しいですね。



阿仁町民号

▲列車内で踊りを披露する参加者

おかげさまで2周年

三月十七日、打当温泉マタギの湯でオープン二周年を記念する催しが行われ、たくさんのお客様が詰め掛けました。

催しでは、マタギの里観光開発(株)社長の濱田町長が「阿仁は四季折々に優れているところがあります。恵まれた自然と温泉を生かした企画をしますので、今後もご利用をお願いします。」と歓迎のあいさつ。マタギの湯の無料宿泊券や特産品などが当たるお楽しみ抽選会、河田かつ子民謡ショー、一木ひろしものまねショーなどを楽しみました。なかでも、歌手の五木ひろしさんのものまねでは日本一といわれている一木ひろしさんのステージでは、顔、しぐさ、声と、どこをとってもそっくりな芸で五木さんのおなじみのヒット曲を披露し、観衆をうならせていました。



▲一木ひろしさんのものまねショー

虫歯のない子

平成十三年度の虫歯のない子の表彰式が、三月四日、保健・福祉センターで行われ、三・四歳児健康診査で虫歯のなかった十一名に賞状と記念品が贈られました。虫歯のない子は次のとおりです。(敬称略)

4才児

三浦 琢郎(下新町)
松橋 翔(比立内)
中島 将樹(上新町)
松橋 風花(畠町)
武田 龍弥(新町)

3才児

上杉 将矢(上新町)
廣瀬未央子(上新町)
松橋 悠(比立内)
梅村 一輝(大町)
柴田優希菜(小様)
西根 亮(幸屋)



▲ 4才児



▲ 3才児

町内の各スキー大会での 活躍

(入賞者は次のとおりです)



▲森吉山スラローム大会

第三回ジュニア

ジャンプ大会

一位 加賀 智哉(阿仁合六年)
六位 佐藤 克史(阿仁合五年)

第三回森吉山

スラローム大会

▽小学校五・六年女子
二位 杉渕このみ(阿仁合六年)
▽小学校五・六年男子
四位 笠井 大輔(大阿仁六年)
六位 山田 和馬(阿仁合六年)

第十四回森吉山スキー大会

(アルペン)

▽小学校五年男子
六位 柴田 翔(大阿仁)
▽小学校五年女子
六位 松橋 未咲(大阿仁)

▽小学校六年男子
一位 笠井 大輔(大阿仁)
三位 山田 和馬(阿仁合)
▽小学校六年女子
三位 庄司 安里(阿仁合)
第十四回マタギの里雪まつり
スラローム大会

第九回打当温泉スキー大会

大回転の部
▽小学校二年女子
三位 松橋あとり(阿仁合)
▽小学校二年男子
三位 上杉 郷(阿仁合)

男子の部

▽小学校一・二年以下の部
三位 柴田 純(大阿仁)
六位 木村 龍志(大阿仁)
▽小学校三・四年の部
六位 笠井大吉(大阿仁)

距離の部

▽小学校二年女子
六位 佐藤めぐみ(大阿仁)
▽小学校三年女子
六位 伊藤 真菜(阿仁合)

▽中学校の部

三位 上杉 潤(阿仁)
四位 斎藤 聖也(阿仁)

女子の部

▽小学校三年男子
三位 松橋 健斗(大阿仁)
▽小学校五・六年の部
二位 松橋 未咲(大阿仁)
四位 高堰 円華(大阿仁)

若者交流広場春企画

独身男女集合

ちょっと遠出 社の都 仙台へ
桜!夕桜!夜桜!

参加費 5,000円

(宿泊、交通、飲み代込み)

旅程 出発: 4月13日(土)

帰り: 14日(日)

行き帰りレンタカー使用

13日の予定: 仙台着正午 八木山ベニエーランド
~動物園~花見(榴ヶ岡公園)

14日の予定: 仙台発正午 阿仁着18時

宿泊 先: 丘のホテル 客室全シングル

たくさんの参加待っています

★申込み4月5日(金)まで 阿仁町役場総務
企画課・企画運営委員(TEL82-2111)へ

わが家の 殿様、お姫様



れいら
小松 黎良ちゃん

平成13年5月30日生まれ(戸島内)

武志さん・直子さん長女

はじめまして、れいらです。今、私は“たち”
の特訓中。暖かい春風が吹いてきたら、お外の土
や草の上を裸足で歩けるようになるために、が
んばっています。みなさん、どうぞよろしくね。

辻 健悦さん
(湯口内・19歳)

阿仁電機(株) 勤務
血液型O型 水瓶座生まれ

ズーム顔アップ



自宅から通勤できる職場で働きたいと、今年の春、米内沢高校を卒業と同時に現在の会社に就職。一年が経ち職場にもすっかり慣れてきたという健悦さん。「やっぱり給料日が待ち遠しい。好きな冒険ファンタジー小説やCDを買うのを楽しみにしています。」とはにかみながら話してくれました。

—どんな仕事をしていますか

リード線の固定をしています。ミスをしなくて、一つでも早く、多く、作ること。仕事を休まないことが目標です。

—好きなことば、信条

一生懸命

—あなたの性格は

無口でおとなしいが、変に頑固なところがある。

—理想のタイプ

明るく活発な人

—趣味や今、一番興味のあること

趣味は読書

興味あることはパソコン

—今欲しいもの

プレイステーション2

—あなたの夢

宝くじの1等を当てること。夢のまた夢ですが。

—町の好きなおとこ、嫌いなおとこ

好き…自然の恵みの多いところ。

嫌い…活気がなくて暗いイメージ。

—家族構成

父・母・祖母と私。猫が5匹います。

会議録作成業務の委託

阿仁町議会事務局では、会議録作成業務を町内在住の方に委託します。希望する方は4月30日(火)までにお申込みください。

なお、委託業務内容の説明会を4月18日(木)午後2時より役場第2会議室で行います。

申込み、詳細については議会事務局(TEL82-2116)へ

成分献血へご協力を

日時 4月22日(月)午前10時～午後4時

場所 阿仁町役場前

成分献血は予約制(待ち時間が少なくてすみません。)になりますので、ご協力いただける方は、保健・福祉センター(TEL82-3111)まで連絡をお願いいたします。

成分献血ができる方

18歳～69歳の方で、体重が男45kg以上、女40kg以上の方。また、血液比重1.052以上、血色素量12gdlで、前回の献血から2週間以上たっていること。

あきた・ビューティフル・サンデー

みんなでつくろう！きれいな秋田

秋田県では、4月第2日曜日(今月は4月14日)を「あきた・ビューティフル・サンデー」とし、4月を「あきた・クリーン強調月間」としました。

みんなで自宅のまわりなど、身近な場所をきれいにしましょう！

問い合わせ先

秋田県ふるさと美化推進チーム(TEL018-860-1571)

ポイ捨て禁止条例罰則規定適用

ポイ捨て、ふんの放置は困ります。

飼い犬のふんの放置は「秋田県空き缶等の散乱の防止に関する条例(通称:ポイ捨て禁止条例)」で禁止されています。もちろん空き缶やたばこなどのポイ捨てもいけません。

4月1日からは、違反者に罰則(2万円以下の過料)が適用される場合があります。

問い合わせ先

秋田県ふるさと美化推進チーム(TEL018-860-1571)

放置は困ります!!



Information

お知らせ

町営住宅入居者募集

○比立内住宅 2号・3号・6号

○東裏簡平住宅 5号・6号

○大町簡二住宅 5号・7号

収入額200,000円までの方に入居資格があります。ただし、高齢者や障害者の方は268,000円までとなります。(収入は控除後の月割額です。)

○家賃

入居者(同居者)の収入に応じた家賃となります。又、扶養親族の人数、住宅の場所、建設されてからの経過年数などによって家賃が違ってきます。

○敷金

入居時に家賃3カ月分の敷金が必要になります。

○申込方法(提出書類)

・町営住宅入居申込書(建設課にあります)
・所得証明書 ・住民票

○申込先 建設課 TEL82-2115

○締切 4月22日(月)

固定資産課税台帳の縦覧

平成14年1月1日現在で、価格を登録した固定資産課税台帳を次の期間縦覧に供します。

縦覧期間 4月1日(月)～22日(月)

ただし、土・日曜日は除きます。

時間 午前8時30分～午後5時まで

場所 阿仁町役場財務課

※固定資産(土地・家屋)の所有者、又は同一家族の資産であれば、家族の方は縦覧できます。

技能検定(国家試験)

平成14年度前期技能検定を実施いたします。この検定に合格されると「国又は県」から技能レベルが認定され「技能士」(職業能力開発促進法)と称することができます。

実施職種

造園、機械加工、建築板金、電子機器組立て、建設機械整備、左官、塗装など42職種72作業

試験日

平成14年6月12日(水)～平成14年9月8日(日)までの指定された日

実施等級 1級、2級、3級及び単一等級

受検申請書の配布、受付

鷹巣阿仁職業訓練協会(TEL62-3872)

受付期間 平成13年4月17日(水)まで

1位は比立内 交通安全無事故・無違反競争

平成13年交通安全無事故・無違反競争で、1位比立内、2位荒瀬、3位水無地区となり、3月28日開催の阿仁部交通安全協会阿仁支部総会で表彰されました。今回は、上位3地区を除き、他の4地区から飲酒運転の検挙者が出る非常に残念な結果となっています。交通安全に心がけ、特に飲酒運転の撲滅をめざしましょう。

平成13年の結果

平成13年1月1日～12月31日

順位	地区名	飲酒	シートベルト(1点)	一時停止(2点)	信号無視(2点)	速度違反	点数計
1	比立内		3件	1件		13点	18点
2	荒瀬		4件	2件	1件	13点	23点
3	水無		5件			28点	33点
	中村	1件				2点	2点
	中田	1件	1件		1件	8点	11点
	吉田	1件	1件			13点	14点
	銀山	2件	5件	1件		35点	42点

※点数の計は、飲酒を除いた違反点数の合計とする

排水設備工事の指定店登録

町では、4月から下水道事業、農業集落排水事業を実施している地域以外で特定地域生活排水処理事業（合併処理浄化槽 町村設置型事業）が始まります。これにより、浄化槽が供用（使用）開始になりますと家庭の排水設備（台所、トイレ、風呂、洗濯等の水回り設備の出口から浄化槽まで）を改造しなければなりません。排水設備には一定の基準が設けられており、工事の内容が業者によって不揃いになったり、無資格業者の悪質な施工を排除するなど、工事の品質を確保するため、排水設備工事業者の施工に関する責任能力や資質について審査し登録する制度を設けました。

排水設備工事の登録を希望する業者は担当までお尋ねください。

登録資格要件

- ① 県内に営業所を有していること
- ② 排水設備工事責任技術者を有していること等

指定手数料 10,000円

登録有効期間 3年

登録申請・問い合わせ

阿仁町役場建設課 上下水道班

(TEL82-2115)

マタギの里スタッフ募集

4月27日オープンする熊牧場・遊遊ガーデンのパートを募集します。

応募資格 18歳～55歳までの方
レストラン業務・その他

募集人員 若干名

給与 会社給与規程による

応募締切 平成14年4月17日(水)

必要書類 履歴書（写真貼付・職務経歴・連絡先明記）を郵送ください。後日、面接日時をご連絡いたします。

勤務期間 4月下旬～11月下旬迄。詳細は面談の上

学生アルバイト募集

期間 4月27日～5月6日まで

日給 4,900円～

申込先 〒018-4731

阿仁町打当字仙北渡道上ミ67番地

マタギの里観光開発(株) (TEL84-2458)

内陸線列車の一部運休

第1・第3・第5土曜日に運転しておりました、阿仁合発12時41分、比立内着13時02分の列車は、小・中学校の学校週五日制に伴い、当分の間（平成14年4月1日から）運休させていただきます。

秋田内陸縦貫鉄道株式会社

壊した家もリサイクル ごみも立派な資源です。

建設リサイクル法が平成14年5月30日から実施されます。従来は、建築物を分別せずに一挙に解体してしまっていました。しかし、建設リサイクル法施行後は、工事受注者は資材ごとに分別しながら解体する分別解体を行うとともに、その建設廃棄物の再資源化が義務づけられます。また、発注者（建築物の所有者など）は、それらの費用を適正に負担しなければなりません。

これからの建物解体はこうなります！

平成14年5月30日から分別解体等および再資源化等が義務付けられます。

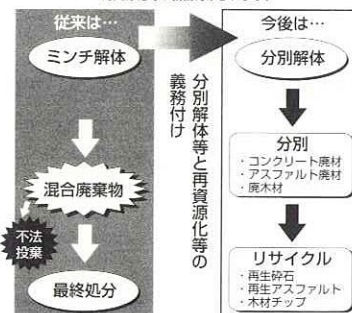

●●● 高齢者の自己負担額が改定されました ●●●

● 外来の場合

① 定額制の診療所 (一部負担金を定額で徴収することを都道府県知事に届け出た診療所)

改定前

改定後

1日につき800円 → 1日につき850円

1カ月に5日以上通院した場合は、その月の5日目以降の通院については負担ありません。

② 病院及び定率制の診療所

一部負担金は医療費の1割ですが、同一の医療機関での負担額が1カ月に次の額に達したときは、その後は自己負担はありません。

医療機関で
院外処方せんを
交付されなかった方

医療機関で
院外処方せんを
交付された方

	改定前	→	改定後
医療機関で (大病院(ベッド数が200床以上ある病院)で 受診された方は)	3,000円		<u>3,200円</u>
医療機関で 薬局で	1,500円		<u>1,600円</u>
医療機関で (大病院(ベッド数が200床以上ある病院)で 受診された方は それぞれ)	2,500円		<u>2,650円</u>

● 老人保健の訪問看護を受けた場合

① 定額制の訪問看護ステーション (注)

1日につき600円 → 1日につき640円

1カ月に6日以上訪問看護を受けた場合は、その月の6日目以降の訪問看護については基本利用料の負担はありません。

(注) 訪問看護に要した費用を定額で徴収することを都道府県知事に届け出た訪問看護ステーション

② 定率制の訪問看護ステーション

一部負担金は老人保健の訪問看護に要する費用の1割ですが、同一の訪問看護ステーションでの基本利用料が1カ月に以下の額に達したときは、その後は基本利用料の負担はありません。

1カ月に3,000円 → 1カ月に3,200円



保険料の納め忘れに注意!



国民年金保険料を納め忘れていませんか?
保険料を未納のままにしておくと、老後の支えとなる老齢基礎年金の年金額が少なくなったり、受けられなくなることがあります。また、加入中のケガや病気などで、重い障害が残った場合の障害基礎年金や、万一亡くなられたときに、妻や子に支給される遺族基礎年金などが受けられないこともありますので、納め忘れには十分注意してください。

納め忘れ防止には――

- ◎ 毎月確実に引き落とされる口座振替制度
 - ◎ 一定期間の保険料を前もって納める前納制度
- ――をご利用ください。――

→ 市町村で発行された納付書の

使用期限は平成14年4月末です。

年度内(平成14年4月末まで)に納められなかった場合、5月以降は国(社会保険事務所)が発行した納付書で納めることになります。

また、保険料は2年を過ぎると納めたくても納められなくなります。保険料は期限内にきちんと納めましょう。

→ 平成14年4月分からの納付書は

国(社会保険事務所)から直接送付されます。

今までは、市町村が納付書を発行し、その納付書により保険料を納めていましたが、平成14年度分の保険料からは、国(社会保険事務所)が発行し、直接被保険者の方へ送付します。市町村窓口では納付できなくなりますが、全国の金融機関や郵便局等で納付することができます。

保健婦つらふ

花粉症の季節がやってきました

ひと雨ごとに春らしくなっていますが、そろそろマスクの離せない時期がくるという人は多いと思います。花粉症の患者数は、ここ20年で3～5倍に増えたと言われています。このことは、急激に変化する環境の中で、人間が動物として、その変化にうまく適応できなくなっていることの現れです。

家族・職場・教室の中でも「花粉症でマスクやティッシュが離せない。」という人もいれば、「全然大丈夫!」という人もいますが、皆さんはどちらでしょうか？

花粉症も含め、アレルギー体質には遺伝的素質と、環境的素質が関係しているので発症には個人差があります。遺伝的素質は変えようもありませんから、発症予防のためにはアレルギー（アレルギーを起こす物質）に接触しないことが一番大切です。

まず、花粉情報や毎日の風の吹き具合等を見て、布団干し、洗濯物干しは慎重に行いましょう。外出時は眼鏡、花粉用マスクをし、帰宅時は玄関先で頭髪や衣服から花粉をふるい落としましょう。うがいをしたり、洗眼液を使ったりして、のどの痛み、目の痒みを緩和させましょう。また、過労や寝不足、精神的に不安定の際は症状が悪化したりしますので、規則正しい生活を心がけましょう。

しかし、花粉を完全に避けられない場合もあります。毎年のように悩んでいる人や、「鼻やのどがムズムズして、くしゃみが出る。これはもしかして・・・。」と思った人は、早めに耳鼻科を受診し、症状を悪化させないようにしましょう。



乳児健康診査

4月25日(木)
 場所 保健・福祉センター
 受付 12:30～13:00
 対象 13年4月～14年1月生まれ

ひなたぼっこの会 (育児サークル)

4月3日(水)10:00～11:30
 場所 公民館
 4月17日(水)10:00～11:30
 場所 保健・福祉センター
 ※保育所に入所していないお子さん方を対象に、みんなで遊んだり、子育ての情報交換をしたりしています。お母さん、おばあちゃんも参加しています。どうぞ気軽においでください。

予防接種(ポリオ)

4月11日(木)
 午後4時～4時15分
 会場・申込先
 阿仁町立病院内科(TEL82-2351)
 4月8日までにお申込み下さい。

町のうごき

人口 4,486 (-8)
 男 2,114 (-3)
 女 2,372 (-5)
 世帯 1,702 (±0)
 ※平成14年2月末現在
 ()は前月比

事故・違反・飲酒運転のない街に!		
2 月 中 の 飲 酒 運 転 違 反	酒酔い0件 (累計0)	飲酒運転 無違反等順位 50 位 秋田県69市町村中
	酒気帯び0件 (累計1)	
	飲酒による 事故件数0件 (累計0)	

※掲載を希望しない場合は、届き出の際にお申し出下さい。

伊藤 盛(74) 上新町
松岡 民雄(67) 荒瀬
片岡松二郎(66) 吉田
鈴木 夕子(49) 吉田

■おくやみ申し上げます

武田 穂乃(文) 穂晴・長女
 下新町



こんにちは、赤ちゃん



敬称略
 (20日までの受付分)

善意

松岡 里志(吉田) 亡父・松二郎	片岡 忠信(幸屋渡) 亡父・清三	笠井 忠信(幸屋渡) 亡父・清三	福嶋 等(荒瀬) 亡母・イク	鈴木 長治(中村) 亡母・フク	菊地 隆(長畑) 亡父・金一郎	佐々木イマ(荒瀬) 亡夫・勝吉
松岡 チヨ(荒瀬) 亡夫・民雄						

◎広報送付の謝礼
 東京都立川市 佐藤 明
 埼玉県三芳町 大井市太郎
 ◎社会福祉協議会へ
 (香典返し)

阿仁町生涯学習推進のつどい

『地域に根ざした生涯学習の在り方』
～学習の輪をひろげるために～

生涯学習の すすめ

三月二十三日(土)にふるさと文化センターにて、阿仁町生涯学習推進のつどいが行われ、日頃、公民館を中心に生涯学習活動に励んでいる方々二百二十人が集まりました。

この生涯学習推進のつどいは、町の生涯学習の在り方を探るため町生涯学習推進本部教育委員会が毎年この時期に行っているものです。

はじめに町生涯学習推進本部長である濱田町長が「学習」というと、もう勉強はしたくないと敬遠されがちですが、



▶講演講師 大友康二氏

職場であれ、家庭であれ、毎日が学習の場となり得ます。新しい仲間づくり、生きがいづくりとして生涯学習にとりこんでいただき、みんなで学ぶ楽しさを共有し学習の輪をひろげてください。」とあいさつ。

続いて行われた基調講演では、元秋田県生涯学習センター所長の「大友康二氏が「人生、その周辺」と題して「私たちは日常生活の場で『そのうち』『いつか』という言葉を



▶昔話語り部 堀井和子氏

お祝い・お見舞いに添える
あすの阿仁の「趣意カード」
公民館にご覧いただけます！

つかいですが、忙しいからという理由からこの言葉を使っているのはだめです。『忙』というのを読んで字のごとく『心を亡くす』ということ。これまでの人生を私たちは心を亡くして忙しくすごしてきました。」と述べ、「年をとっても年相応の行動をするのではなく、生涯学習等を通じて人と出逢い、生きがいをつくって、いつまでも人生を楽しめるものにしていかねければなりません。」と呼びかけました。



▶昔話語り部 嶋崎利雄氏

学校のこと・友達のこと・子育てのこと
悩んでいませんか？ご相談ください。
阿仁町ふれあい電話
☎0189(82)21388



▶昔話語り部 相場久美子氏

この後、秋田民話の会の方々による「秋田の昔っこ」が行われ、秋田弁の語りに楽しみながら昔話をなつかしみました。

この他にも会場には、高齢者の製作した手芸や押し花の作品や女性セミナーのメンバーが阿仁町の特産品を探ろうと学習した郷土料理も展示され、参加者は「今年の生涯学習推進のつどいはとても充実していた。参加できてよかったです。」と話していました。

生涯現役宣言!!

生き方に学ぶ

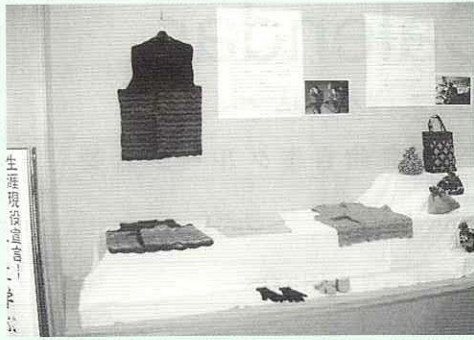

田口サダエさん 88歳 (根子)

踊りが趣味の田口さんはカセットテープで好きな曲を聞きながら、楽しく編み物をしています。

今回、文化センターへの展示を、「お見せできるようなものじゃないから」と断るのを無理にお願いしました。けど、素晴らしい作品です。



伊東 ひでさん 98歳 (打当内)

伊東さんは若い頃、お嫁さんの留袖や呉服屋さんに頼まれた着物を作ったほか、学校で指導したこともあるそうです。最近は細いものが見えにくくなりましたが、一緒に縫い物を楽しんでいる娘さんと協力して作っています。



澤井 キヨさん 85歳 (下新町)

「ダンゴ3兄弟」を作ったら家族にとっても喜んでもらったのがきっかけ。犬、熊、カンガルー等を考えながら作るのが楽しくてたまらなくなったそうです。「人にあげて喜ばれるとうれしくて、毎日が楽しい」と話してくれました。



越前谷浅雄さん 87歳 (水無)

越前谷さんは草花が大好きな気持ちのやさしい方です。

写真のアサガオはこの冬、部屋の窓辺で大切に育て咲かせていたものです。一番良い時期には5つの花が咲きました。

これからも元気に長生きしてね!



吉田 ユリさん 76歳 (吉田)

吉田さんは毎月行われている押し花教室に吉田から比立内まで熱心にかよって学習しています。

出来上がった作品は、部屋に飾るほか、お孫さんにプレゼントするそうです。「押し花はストレス発散にいい」と話していました。

生きがいづくりとして、押し花や手芸の作品作りをがんばっている高齢者の方々を、生涯学習奨励員が取材し、「生涯学習推進のつどい」で会場

に展示しました。当日参加できなかった町民の方々にも紹介して欲しいとの声にお応えいたしまして、展示期間を延長するほか、こ

の広報でも紹介したいと思えます。作品展示は、4月中旬まで行いますので、ぜひ文化センターにもお越しください。

2-0-0-2

4月

April

生涯学習 Calendar

～学び続ける喜び…心のふれあいを求めて～

日	曜日	町の行事	公民館自主グループ活動	
4/3	水			
4	木	阿仁中学校入学式		
5	金	大阿仁・阿仁合小学校入学式	ダンスサークル18:00～	
6	土	阿仁合・大阿仁保育園入園式		
7	日			
8	月	<div style="border: 1px solid black; padding: 5px;"> <p style="text-align: center;">忘れないで</p> <p>4月の納税は、軽自動車税です。また、13年度分の納め忘れはありませんか？</p> </div>		
9	火		ソーシャルダンス10:00～ 新日本舞踊18:30～	
10	水		俳句19:30～ 民謡19:30～	
11	木	阿仁町教育研究所総会	囲碁11:00～ 大正琴19:00～	
12	金		ダンスサークル18:00～	
13	土		手芸10:00～ 書道19:30～	
14	日			
15	月	<div style="border: 1px solid black; padding: 5px;"> <p style="text-align: center;">広報掲示板</p> <p>広報では皆様の作品や記事などを募集しています。ギャラリーのコーナーに掲載する写真、習字、絵、イラスト、短歌、俳句、川柳など、どしどしお寄せください。身近な情報やホットな話題、自主活動、地域の行事、また取り上げて欲しい記事や、ご意見、ご感想などもお寄せください。</p> <p style="text-align: right;">総務企画課 ☎82-2111</p> </div>		
16	火			
17	水			
18	木			
19	金		ダンスサークル18:00～	
20	土			
21	日			
22	月			
23	火		ソーシャルダンス10:00～ 新日本舞踊18:30～	
24	水		俳句19:30～ 民謡19:30～	
25	木	知事の市町村合併トーク	囲碁11:00～ 大正琴19:00～	
26	金		ダンスサークル18:00～	
27	土	熊牧場・遊遊ガーデンオープン	手芸10:00～ 書道19:30～	
28	日			
29	月	みどりの日		
30	火			
5/1	水	ノーカーデー		
2	木	<div style="border: 1px solid black; padding: 5px;"> <p>ひまわりの家(TEL78-4025)</p> <p>4月の休館日(4/1・8・15・22・30)</p> <p>第2・4土曜日の小学生無料の日は廃止させていただきます</p> <p>館内展示</p> <p>鷹巣町水墨画同好会(～4/6)</p> <p>上小阿仁村俳句色紙・書道展(4/6～4/27)</p> <p>鷹巣町カメラクラブ(4/27～5/18)</p> </div>		
3	金		憲法記念日	ダンスサークル18:00～
4	土		国民の休日	
5	日		こどもの日	
6	月		振替休日	
7	火			

生涯学習に関するお問い合わせは公民館まで ☎0186(82)2220

屋内スポーツ活動案内

- 月・木 バドミントン練習日(大阿仁小体育館) 19:00～
- 火・木 バレーボール練習日(町民体育館) 19:00～
- 水・金 バスケットボール練習日(町民体育館) 19:00～
- 第2土曜日 若竹スポ少剣道練習日(町民体育館) 18:30～

全町あいさつ運動(阿仁町教育研究所)

町の小、中学校では今年も「あいさつ運動」に取り組んでおります。このコーナーでは、平成13年度の「全町あいさつ運動」の標語を毎月紹介しております。(14年度の標語は6月から紹介予定) あいさつは「心の鏡」とも言われております。町民みんなで明るくあいさつ運動を盛りあげましょう。

あいさつで つぼみの中から 華が咲く

阿仁中学校 2年 吉田 樹