

迎春

広報



北緯
40度の町

町のイメージキャラクター「かけるくん」
© 美ロプロ

阿仁

氷点下を彩る阿仁の樹氷



2002
(平成14年) 1月 No.475

平成14年

年頭のごあいさつ

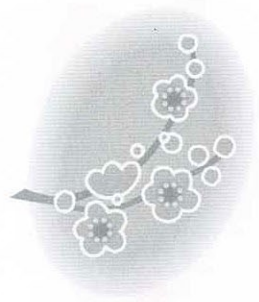

阿仁町長
濱田 章

あけましておめでとうございます。
平成十四年の年頭にあたり、謹んで町民の皆さまのご健勝とご多幸をお祈り申し上げます。

昨年の七月から町民各位のお力添えにより町政を担当させていただいておりますが、本年も皆さまとともに町の一層の躍進を期してまいりたいと心を新たにしております。

さて、昨年を顧みますと、国際社会における政治・経済が混乱する中で、米国テロ事件や狂牛病などの悪影響が重なり、企業の経営環境が一段と悪くなり、大規模なリストラや倒産を招き、町民の経済動向にも大きな影響を及ぼしたところであります。

「変革の時代・二十一世紀」と称され、従前までの社会経済構造に多角的な改革を要することから、数年前から様々に新しい社会システムが生まれ、今日に反映されてきております。地方自治体の行政運営も地方分権の推進を基に、一段とその合理化と質的向上が求められているのは周知のとおりであります。

本年はこれらの情勢を踏まえて、新しい行政機構のもとに、直面する課題に新たな視点で対処してまいりたいと存じます。緊急かつ最重要課題は若者の定住と新たな産業興しによる町の活力と生産力の向上であり、専門的

に、集中的に取り組んでいかななくてはなりません。併せて、職員一人ひとりが職責を明確にしたうえで、事務処理の効率化と町民の利便性を一層高めるために、庁内の組織を改めた職員配置を行うものであります。

国の行政改革は同時に、従来までの財政施策を一変させようとしており、公共事業や地方交付税の削減が差し迫り、町の財政事情は一層厳しさを増すこととなりますが、事務事業の徹底した見直しを行い、より実効性のある事業選択に努めたいと存じます。

昨年、比立内地区へ建設に着手した老人総合福祉施設は、順調に工事が進められており、今年十月には、待望のオープンとなります。進展する長寿高齢社会への対応は長期的なビジョンの策定が必要であり、今後ともハード、ソフトの両面から、町政推進の柱に位置付け時の情勢に的確に対処してまいります。

町政の主人公である一人ひとりの町民の皆さまとの対話を重ねながら、「阿仁町に生まれ暮らすことの喜び」を誰もが実感できる「元気ある阿仁町」をめざし、全力を傾注してまいりますので、町民のみなさまの尚一層のご支援、ご協力をお願い申し上げます。



今年は何年

人と馬との長いつきあい

「馬には乗ってみろ、人には添うてみる」「馬の背をかける」「生馬の目を抜く」…。馬に関する慣用語や諺は数知れませんが、馬がいかに人と深くかかわってきたかがうかがわれます。

馬が最初に家畜化されたのは、今から五千年ほど前の中央アジアでのこと。以来、人や荷を運んだり、物をひっぱったり、農耕を助けたり、戦場で働いたり、さまざまな場面で大きな役割を果たしてきました。その国や地域に大昔からいる馬を「在来馬」と呼びますが、日本では現在、北海道、長野、宮崎、沖縄などに計八種類がいます。これらの馬の先祖が、いつごろ、どういうルートで日本列島に渡ってきたのか、まだはつきり分かっていません。しかし、縄文・弥生時代には、役割ははつきりしないながら、馬はすでに家畜のように利用されていたようです。古墳時代の遺跡からは馬の埴輪も出土しています。

走る芸術、馬の耳に念仏

馬と聞くと真っ先に競馬を連想される方も多いと思います。馬同士を走り競わせる行事は、走馬、競馬などといって、奈良時代から行われていました。特に端午の節句（五月五日）の競馬は恒例で、ときの天皇が臨観したとの記録が残っています。

現代では、競馬といえばサラブレッド。より速く走るようにと、品種改良



謹賀新年



阿仁町議会議長

湊 勇次郎



町民の皆さま、おめでとうございます。
平成十四年、西暦二〇〇二年の新年を迎え、
謹んで町民の皆さまのご健勝とご多幸をお祈り申し上げます。

顧みますと、昨年は二十一世紀という新しい世紀の始まりの年であり、経済の回復や生活の安定など、一日千秋の思いで大いなる希望と期待を寄せておりました。しかし、国の経済の悪化による企業の倒産やリストラ等により、失業率が五・五割と最悪の状況となりました。あわせてアメリカで発生した同時多発テロ事件は、五千人以上の方が犠牲となる大惨事となり全世界を震撼させるなど、きわめて厳しい一年であったと思います。

こうした中で小泉内閣は、日本の再生をかけて聖域なき構造改革、行財政改革を進めようとしています。このことは小さな自治体にとって、重くその対応を迫られることになるものと心配しているところであります。

争であると認識されるべきであり、住民の要望に答えられる予算編成を期待したいものがあります。また、今後の行政をより一層効果的に進めることを目的とした行政機構改革についての関係条例の一部改正が行われました。町長は住民サービスの充実、行政事務の能率アップ、町職員の意識改革など、今、求められている町民ニーズに応えたいと自らの政治姿勢を表明し、行政運営にあたりたいと説明しています。新年度の行政運営に大いに期待したいと思います。

二十一世紀は、地方の時代、環境の時代ともいわれております。少子高齢化、国際化や高度情報化への対応、環境問題への取り組みなど課題もあります。加えて新年度は、市町村合併の議論が活発化し新しい町づくりに対する大きな課題も考えられますが、執行機関とともに、町民が主体となった町づくりの推進に努めてまいりたいと思っております。

町議会は、皆さまのご期待に添うべく一層努力してまいりますので、ご支援ご協力をお願い申し上げます。

を重ねてつくりあげられた馬です。広い胸幅、よく発達した後軀、四百キ口を超す体を支える細い脚。たてがみをなびかせて走る姿は、「走る芸術品」といわれるだけあって、ほれほれとする美しさです。

一方で「馬の耳に念仏」「馬耳東風」と、無反応、役立たずの代表のようにいわれる馬の耳。私たちが何気なく使ってしまう諺ですが、これは誤解と考えてよさそうです。

馬の耳は、前方にある物の距離を測るなど、優れた機能をもっています。「馬の耳に念仏」は、悠然とした馬の姿から連想されたものなのでしょうが、馬にとっては迷惑な話ですね。

馬は、人間の願いごとにも関係があります。そう、絵馬です。その昔、神に祈願してかなえられたとき、神馬とするように馬を献納しました。しかし、貧しい民は馬を納めることができないので、代わりに馬の絵を描いたり、馬の形に作った木片を献じたりしました。それが絵馬の始まりだといわれています。

町の午年生まれ

年号	年齢	人数
明治39年	95	0
大正7年	83	45
昭和5年	71	94
昭和17年	59	62
昭和29年	47	53
昭和41年	35	26
昭和53年	23	33
平成2年	11	36
計		349

(平成13年12月21日現在)

新たな行政機構がスタート

係制から班制へ

一月一日から役場の機構が新しくなりました。時代に即応した、簡素で効率的な組織に改め、意思決定の迅速化と権限及び責任を明確化し、一層の住民福祉の向上を図ることを目的としています。

具体的には、行政機構のスリム化を図るため、これまでの町長部局七課一室二十二係を、六課一室十四班に、教育委員会は三係を一班に整理再編しました。また再編に伴ない、一人一係という事務担当から、班員全員の共有事務として連帯感と事務の効率を高めるため、係制を班制に改め、班長には、原則として課長補佐以上を充てました。これまで以上に住民サービスに努めてまいりますので、よろしくお願いいたします。

総務企画課

総務管財班

条例・規則、文書、公印、秘書、町議会の招集及び提出議案、自治会長会及び行政連絡員、交際儀式、公告式、事務改善、職員の任用及び配置、選挙、監査、人権擁護、情報公開、防災行政無線、公有財産の記録管理、入札制度、国土利用計画法の土地売買、研修バス、山村開発センター、消防、防犯、防災計画、交通安全

町づくり企画班

政策の企画調査及び総合調整、町行政の総合計画、統計調査、広域圏組合の連絡調整、秋田内陸線、国内外交流、若者定住

町広報の編集と発行、公聴、情報システム、男女共同参画

財務課

財政班

予算編成、財政計画、交付税補助金、町債、基金、財政状況の公表

税務班

町税等の賦課・徴収、税務証明、固定資産の評価、地籍調査成果図の利用、納税組合、納税証明書発行

町民福祉課

住民生活班

戸籍、住民異動届、印鑑登録、

埋火葬、人権擁護、国民年金、国保資格の得喪、保険給付、高額医療、老人保健医療、福祉医療、環境衛生、廃棄物処理とリサイクル、清掃、公害苦情処理、伝染病、犬の登録、食品衛生

福祉推進班

生活保護、民生児童委員、福祉団体、児童及び母子・父子福祉、児童手当、保育所及び児童館、戦傷病者・戦没者遺族、青少年育成団体、介護保険、高齢者対策及び老人福祉老人ホーム、老人福祉施設の入所、福祉施設の建設

健康推進班

(保健・福祉センター)
保健指導、母子手帳、各種検診、生活習慣病予防、健康づくり、献血

農林畜産課

農畜振興班

農業振興、畜産振興、産業廃棄物、生産調整、農業後継者、特産品振興、農業団体、山村振興、土地改良、農災復旧、農業金融、体験実習館、道の駅、中山間地域総合整備、農道整備、農業後継者、地域活

性化センター

林業振興班

林業振興、森林整備、治山保安林、入会林野、林業団体の育成、林業研修センター、有害鳥獣の駆除、公有林整備、財産区

商工観光課

観光振興班

観光振興、観光団体、観光開発・観光PR、観光施設の管理・イベント、県立自然公園第三セクター(熊牧場・遊遊ガーデン・打当温泉)、伝承館、雪国創造事業、水産業の振興、ツキノワグマ研究所

商工雇用促進班

商工振興、企業誘致、企業育成、商工団体、商工金融、出稼相談、消費者行政、シルバー人材センター、土産品の開発促進

建設課

建設管理班

道路・橋梁・林道の新設と維持管理及び災害復旧、除雪、流雪溝の管理、建設機械の管

阿仁町行政機構

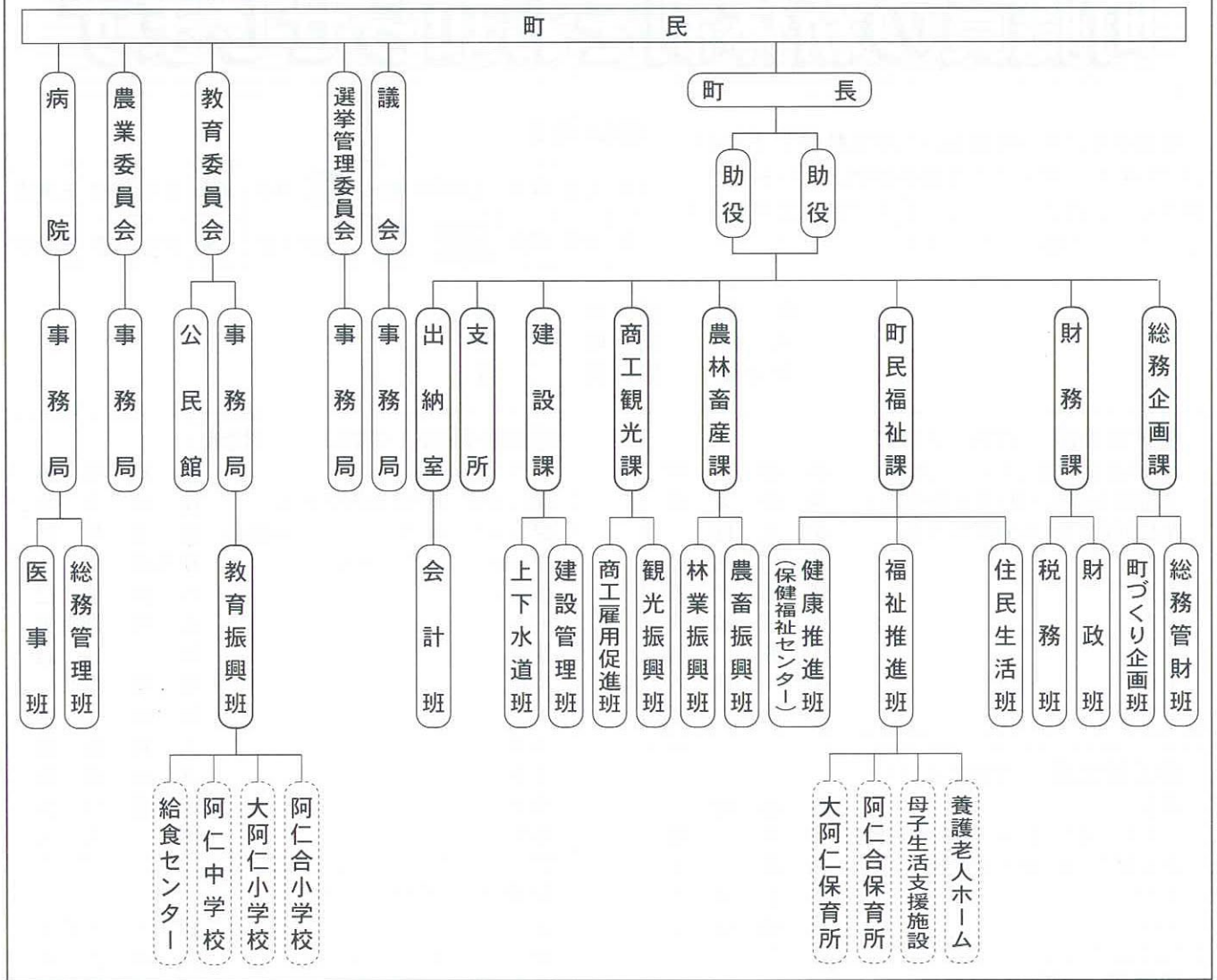

理運行、町営住宅、路線認定、道路台帳、河川公園、建築確認、公有水面・河川の管理

上下水道班

水道施設の建設及び維持管理、公共下水道・農業集落排水・合併浄化槽の建設と維持管理

出納室

会計班

収入支出命令の審査、歳入歳出の出納、歳入歳出外現金の出納、決算、現金・有価証券の保管

大阿仁支所

戸籍、住民異動届、印鑑登録、税の収納、納税組合、国民年金、緑地休養施設、農村環境改善センター、阿仁田沢総合案内所、墓地公園

議会事務局

議会の庶務、会議

教育委員会

教育振興班

教育委員会の会議、人事、教育財産の管理、教科書・教材児童生徒の就学・転入学、学校給食、就学援助費、生涯学習、社会教育、社会体育、文化財保護、町史編纂、異人館の管理運営、テレビ難視聴、子どもセンター事業、国体準備、国体競技施設、国体広報・選手養成

公民館

分館運営、ふるさと文化学園（講座）、婦人学級の育成、青少年・高齢者教育、芸術文化展示学習、新生活運動、学習資料（図書）の提供、視聴覚教育、家庭教育

農業委員会

農地の権利移転又は転用、農地の売買斡旋及び農地流動化対策、農業者年金、農地取得資金等の相談、農作業標準労賃協定、農地紛争の仲介、農地情報管理

町職員の新体制をお知らせします

機構改革に伴う町職員の人事異動が1月1日付
けで行われ、次のような職務体制となりました。
皆さんのお役に立てるよう全力でがんばりますの
でよろしくお願いたします。

職名の改正

旧	主管	課長	主席課長補佐		課長補佐	係長	主査	主任	主事	主事補
新	主管	課長	主席課長補佐	課長補佐	主席主査	主査	主任	主事	主事補	

町長	濱田章
助役	高塚信男
教育長	松岡三雄

農林畜産課 (☎82-2114)

課長(農業委員会事務局長兼務)	西根邦明
主席課長補佐(兼)農畜振興班長	泉健太郎
課長補佐(兼)林業振興班長	伊東健一
主査	柴田明弘
主査	柴田孝博
主査	佐藤敏文
主任	佐藤健一
主事	山田賢一
主事補	鈴木木奏子

商工観光課 (☎82-2117)

課長	佐藤慶一
主席課長補佐(兼)商工雇用促進班長	伊島隆子
課長補佐(兼)観光振興班長	白澤久子
主査	小松武志
主任	松橋康浩

建設課 (☎82-2115)

主管	高田道夫
課長(兼)建設管理班長	田口惣一
主席課長補佐(兼)上下水道班長	高関英男
課長補佐	高柴田雄
主席主査	佐藤秀雄
主席主査	高田耕搾
主席主査	佐藤保子
主査	越前谷聖子
主査	村田光義
主任	湊秀秋
主任	西根弘樹
主事	鈴木孝光

大阿仁支所 (☎84-2311)

支所長	加賀谷準夫
主席主査	藤根ミヨ子
主任	福嶋智美

出納室 (☎82-2441)

主管(兼)室長(兼)会計班長	原田幸子
主席主査	石川静子
主査	佐藤孝一

総務企画課 (☎82-2111代表)

主管(兼)課長	松橋賢悦
課長補佐(兼)総務管財班長	湯沢栄治
課長補佐(兼)町づくり企画班長	渡部哲男
課長補佐(N T T派遣)	伊多波清一
主席主査	片岡清一
主査	石川幸美
主査	原兵誠
主査	廣瀬一統
主任	福嶋拓哉
主事	大野拓瑞
主事	武田ワ
作業員	工藤秀
技能士	湊秀次

財務課 (☎82-2112)

課長	鈴木美千英
課長補佐(兼)税務班長	高田正鴻
課長補佐(兼)財政班長	宮野悦朗
主査	伊東由美子
主査	杉本清純
主査	仙北谷進
主任	根田孝一

町民福祉課 (☎82-2113)

課長(兼)母子生活支援施設長	柏木博美
課長補佐(兼)住民生活班長	佐藤晶彦
課長補佐(兼)福祉推進班長	中嶋正子
課長補佐	伊藤順子
主席主査	松橋留里子
主席主査	佐藤良子
主査	吉田一康
主査	佐藤洋子
主事	武田文晴
主事	佐藤美穂
主事	菊地真由美

保健福祉センター (☎82-3111)

所長(課長待遇)社会福祉協議会事務局長兼務	戸嶋悦男
課長補佐(兼)健康推進班長	庄司光子
主任	坂上洋子
主事	川村忍
保健婦	近藤智里

阿仁中学校 (☎82-2325)	
作業員	西根タミ

給食センター (☎82-2127)	
所長補佐(課長補佐待遇)	松橋祐藏
主任作業員	斉藤ツメ子
作業員	魚住キエ子
作業員	上杉洋子
作業員	高木周子

町立病院 (☎82-2351)	
院長	伴 實
副院長	大本直樹
医師	米川力
主管	内藤義久
主管(兼)事務長	石田一男
事務長補佐(兼)総務管理班長	戸嶋哲行
事務長補佐(兼)医事班長	辻成子
事務長補佐	加賀谷けい子
事務補助員	中嶋せい子
婦長	月居幸子
主任看護婦	藤原清子
主任看護婦	佐藤和枝
主任看護婦	伊藤節子
看護婦	杉本みどり
看護婦	斉藤京子
看護婦	木村由美子
看護婦	梅本美由喜
看護婦	吉田以真子
看護婦	神成環
准看護婦	木村唱子
准看護婦	春日洋子
准看護婦	佐藤まゆみ
准看護婦	片岡八千代
准看護婦	松橋祐子
准看護婦	菊池恵美子
准看護婦	菊地久美子
准看護婦	櫻田真由美
准看護婦	田中朋子
准看護婦	鈴木忠子
主査	吉田広子
薬局長	三戸恭子
主任	戸嶋スミ子
X線技師	斉藤順悦
放射線技師	松橋正顕
検査技師	片岡錦悦
検査技師	三浦明美
リハビリ技師	能登谷輝男
リハビリ技師	佐藤昌博
理学療法士	伊藤幸智子
歯科衛生士	松橋睦子
歯科衛生助手	鈴木久美
技工士	梅村香
栄養士	佐藤美智子

養護老人ホーム (☎82-3124)	
所長(主席課長補佐待遇)	渡辺章
所長補佐(課長補佐待遇)	金沢静子
主席主査	太田力子
主任	今泉正子
主任	梅井眞紀子
主任	原真理子
寮母	佐藤一三
看護婦	鈴木栄子
栄養士	伊藤智恵子
事務補助員	矢旗崇

母子生活支援施設 (☎82-2139)	
主席主査	松橋千代子

阿仁合保育所 (☎82-3113)	
所長(課長補佐待遇)	梅村房子
主査	松橋幸子
主任保育士	大高清子
主任保育士	佐々木満寿子
保育士	柴田洋子
保育士	福嶋智子
保育士	鈴木千佳子

大阿仁保育所 (☎84-2109)	
所長(課長補佐待遇)	田口鐘子
保育士	柴田昌子
保育士	松橋寿美

議会事務局 (☎82-2116)	
局長	菅原一夫
主査	渡辺幸子

農業委員会 (☎82-3703)	
事務局長(農林畜産課長兼務)	西根邦明
局長補佐	小林博

教育委員会 (☎82-2133)	
教育次長(兼)教育振興班長	小出貢
主席主査	上杉実
主席主査	佐々木徹一
主査	木村謙一
社会教育主事(県派遣)	藤嶋茂樹
主査	松橋みどり
主事	奥山信仁

公民館 (☎82-2220)	
館長	松橋敏晴
主査	佐藤まり子
主任	高田徹子
主任作業員	内藤光子

阿仁合小学校 (☎82-2326)	
作業員	三浦節子

大阿仁小学校 (☎84-2030)	
作業員	高堰久美子

行政報告

町議会 12月定例会

阿仁町議会十二月定例会が十二月十一日から十四日の四日間の日程で開催されました。審議に先立ち、濱田町長が行政報告を述べましたので、その概要をお知らせします。

綱紀粛正

日ごろ、職員に対し綱紀の粛正について注意を喚起しておりましたが、不祥事が発生いたし、職員の指導・監督をする者として、遺憾であると同時に町民の皆さまに對しまして深くお詫び申し上げます。

職員採用試験

上級職に十名、初級職に十二名の応募があり、近々に合格者を発表し、来年度の採用予定者として登録することになっております。

移動町民室

九月六日から十月二十五日まで、町内十二地区に出向き、多くの皆さまから直接ご意見・ご要望をお聴きすることが出来ました。すぐできるものは対応しておりますが、このご意見・ご要望を念頭に、新年度の予算編成等、今後の行政運営にあたりたいと考え

ております。



▲たくさんの声をお聴きした移動町民室

携帯電話

萱草以南が携帯電話の不感地帯となっており、この解消のため移動通信用鉄塔施設整備事業（情報通信格差是正事業）の導入を要望しておりますが、先般、通信事業者が現地調査を行い、平成十四年度に事業実施できる見通しに

なりました。しかし、現時点の調査では残念ながら全域をカバーすることは出来ない状況であります。

当初予算編成

自治体の予算編成が益々厳しくなることは、ある意味では自治体間の競争であると認識しております。職員にも経常的な経費について、節減できるところは徹底して縮減してもらい、住民の要求にこたえられるような予算をと考えております。

不法投棄

不法投棄箇所のごみの撤収について、本年度第二回目を十一月に実施しております。年度当初心配しておりました家電製品の不法投棄は無いものの、自動車の不法投棄が町内で十八件に上っており、所有者を現在調査中であり、所確認が出来次第、撤去をお願いする予定であります。

介護保険料

六十五歳以上（第一号保険者）の介護保険料が十月から満額徴収となりました。町で

は、第一号被保険者の保険料基準額は、第三段階の標準世帯では、今年度中の保険料が年額で二万五千八百十八円となります。

十月分（第四期）の普通徴収分については、対象者が三百三名、百八十一万九千円の保険料となっており、そのうち、十一月末現在の未納は二十一名の十三万五千四百円で徴収率は九二・八割となっております。

今後、未納者に対しては文書や電話などで納入の促進に努めてまいります。

米の出荷状況

町内産米の出荷状況であります。十一月末現在で一万二千五百八十二俵出荷され、計画に基づく出荷率は約九五割であります。

品質的には、一等米比率が県平均の八六・五割より高い八九・四割であります。

生産調整に係る水田農業確立対策は、米の需給バランスを図るため緊急拡大対策として面積が強化されましたが、一〇八割の達成状況にあり、

これに對する「とも補償」は三百六十七戸に約一千七百三十七万円が十二月中に農家へ

支払われます。

また、緊急拡大対策面積十一畝に係る水田作付転換緊急推進事業による助成金九十一万七千円も、年内支払い予定となっております。

大豆の団地化

県単事業の望ましい「秋田の水田農業」確立事業では、振興作物や大豆栽培団地化などの推進に取り組み、着実に定着の方向に進んでおります。特に、大豆の団地化につきましては、三十六戸の農家で前年比一四八割増の二〇・三ヘクタールに面積が拡大されております。生産量は、播種後の長雨などにより、全般的に減少しております。

今後は関係機関と連携の上、栽培技術の確立を図ってまいりたいと考えております。

ミニライスセンター

開設三年目に入り、利用者五十二戸、利用面積約三〇〇畝に達し、当初計画に対する利用率は八五割となり、農業機械の過剰投資の抑制や農作業受委託の促進が顕著になってきております。

今後とも農業機械の有効利

用やミニライスセンターの利用率向上に努めるため、関係機関との協議を進め、適正運用に心掛けてまいります。

道の駅

直売事業は、オープン後五カ月余り経過したところでありますが、予想以上の利用者があり、特に八月のお盆前後、十月の紅葉シーズンには商品不足等の状況となり、利用者からの苦情もありましたが、現在は順調に推移しております。

十一月末の販売状況は、直売部門で四千八百四十一万円、食堂、喫茶、自動販売機部門では二千万円で当初計画を大幅に上回る売上となっております。

冬期間は、利用者も減少するものと思われませんが、直売会にイベント等を開催して頂き、利用拡大に努めるよう指導してまいります。

施設の管理運営については、施設利用組合に委託料として六百五十一万円を予算措置しておりますが、光熱水費等の不足に伴ない九十四万円の補正予算を計上しております。

比内地鶏

今年度は三地区に四棟のハウスで二千七百羽が飼育され、十一月上旬で出荷も終了しております。

最終的な出荷羽数は二千六百二十八羽で九七・三割の出荷率と他地区より高く、品質などにも優れ、改めて複合作目の一つとして推進してまい



▲比内地鶏の飼育

森吉山阿仁スキー場

十月に実施いたしました森吉山の紅葉観賞ツアーも、関

係機関及び団体の皆さまのご協力により五日間で九千九百人の入り込みがあり、予想を上回る結果となりました。

反省会では、来年の実施に向け様々なご意見をいただいたとおりですが、関係機関や各団体の皆さまと十分な協議を重ね、スキー場はもろんのこと、地元商店や町内宿泊施設の活性化が図られるような方向で進めてまいりたいと思っております。

樹水観賞ツアーは、一月十九日から三月十日までの期間とすることで協議を進めております。

要望ありましたトイレと待避所につきましては、十一月四日に、また、スキー場下部コースの造成につきましては、十月二十六日に完成しております。

全日本スキー連盟公認コース

個性と活力に満ちた雪国創造事業の高津森クロスカントリーコースは、本年度事業の五コースが完成いたしました。このほど、財団法人全日本スキー連盟の公認に設定されたとの報告がありました。スキー場や宿泊施設の活性化に向け広くPRし、コース

の利用促進を図ってまいります。

また、本事業は、十四年度で管理棟の建設と圧雪車の購入をもって終了となります。



▲全日本の公認コースとなった高津森クロスカントリーコース

雇用支援

現下の厳しい経済情勢の中、官民協同で町内企業の活性化を見出すため、十一月九日、町内の企業懇談会を実施しております。

町内では、残念ながら年末をもって工場を統合する企業もあるわけでございますが、今後は町行政といたしまして

も、町内の失業者状況や各事業所における状況調査を実施するとともに、各課の事業実施の中で可能な限りの雇用をはかり、併せて町内各団体にも協力を要請してまいる所存であります。また、町内企業の支援策につきましても関係機関の指導のもとに対応してまいりたいと思えます。

比立内の流雪溝

比立内の流雪溝工事は、十月九日に事業着手し、施工延長一八三メートルが十二月中旬に完成する予定です。

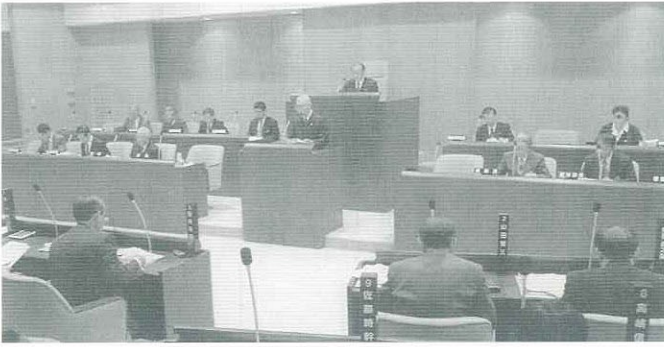

上新町の流雪溝

上新町地内の町道川端線流雪溝設置工事は、九月に発注しましたが、工事が計画どおり進み、流雪溝本体の設置も終わり降雪後の利用が可能になりました。

滑り防止対策

各地域から要望されている冬季における町道除雪後の急坂部の滑り防止対策については、歩行者や車両の安全通行を図るため、今シーズンから融雪剤の機械散布によって対応したいと考えております。そのための小型作業車に搭載できる融雪剤散布機の購入費を予算計上しております。

合併浄化槽

町設置型の合併浄化槽設置事業（特定地域生活排水処理事業）は、十四年度以降の事業計画を策定するため、関係集落に対する説明会を開催し、集落ごとの設置要望基数の取りまとめを行っているところです。また、個人設置型の合併浄化槽設置事業は、今年度予定していた三基を計画どお

り設置済みです。

榎森トンネル

市町村代行工事の榎森トンネルについては、トンネル覆工、舗装工及び照明防災設備工事が十一月末までに完成しています。

供用開始については、今後県との協議もありますが明春を予定しています。これにより、計画されていた町道ブナ森線の県代行工事が終了しましたが、改良計画の二期計画についても代行事業で継続できるよう、田沢湖町と連携を



▲完成した榎森トンネル

とりながら関係機関に働きかけていきたいと考えております。

学校関係

学習発表会、体験発表などが児童生徒の自主的運営によって行われ、地域の方々から好評をいただいております。その一端は、町の産業文化祭でご覧いただいたとおり、優れた内容であったと高く評価いたしました。

特にふるさと学習での、福祉に対する学習、環境問題の学習、町のおよさを学ぶ調べ学習等は今日の課題でもあり、子ども達の将来にきつと生かされるであろうと認識いたしております。

郷土に関わる勉強では、多くの方々のご指導と援助に感謝いたしておるところであります。

阿仁合小学校では、昨年度より二カ年にわたって文部科学省より「体育・スポーツ推進校」の指定を受け、十月十九日に授業を公開いたしました。予想以上の参加者があり、熱心に研修が行われ、高い評価でありました事をご報告申し上げます。

がんばれ高橋・小林選手

今冬もまた、スキー複合のワールドカップに高橋大斗選手と小林範仁選手が選抜され、現在ヨーロッパ各地で健闘しているところがございます。

特に二人には、二月八日開催されるソルトレークシテイーオリンピックで、阿仁町初のオリンピック出場をめざしてがんばってくださることを願っております。町民の皆さまのご声援をお願いいたします。

町立病院

十一月までの患者動向と上半期の収支状況は、昨年同期と比較し、入院では一日平均二・六人増、外来では逆に三・六人の減となっております。

九月までの上半期は、入院患者の増もあり、事業収益が伸びているものの、費用では、CT医療器械「光電管」の取替え修繕による経費増で、經常収支では一千二百二十九万一千円の損失となっております。今後とも収益確保と経費節減に努力する所存です。

緊急雇用 対策本部を設置

具体的な対応策

町では、十二月十九日、濱田町長を本部長とする緊急雇用対策本部を設置しました。消費低迷が長引く中、経済・雇用情勢は一段と厳しさを増し、町内においても、企業の統合などにより求職者数が六十九名という状況にあります。近々、町内各世帯や企業の状況調査を実施し、今後町として取り組むべき対策を検討することとしています。

相談窓口を役場商工観光課（☎82-2117）に設置しました。お気軽にご相談ください。

- ◎町内の経済・雇用情勢の把握
 - ▽各世帯における失業者の状況調査（アンケート）の実施
 - ▽各企業所における状況調査（アンケート）の実施
- ◎雇用創出に係る緊急的な施策・事業
 - ▽各種事業に関する助成、補助等の情報提供
 - ▽役場関係における臨時的雇用の創出等
 - ▽農林業等における雇用の創出
- ◎経済・雇用情勢に関連する相談、指導
 - ▽社会保険、国保等の異動等の手続き
 - ▽町税等（国保、年金、保育料等）の相談、指導
 - ▽相談窓口の設置
- ◎その他の対策、推進
 - ▽就労のための技術、専門知識等の取得、研修
 - ▽各種団体等（ハローワーク、商工会等）の連絡調整

山口興助さん 100歳おめでとう



▲お祝いを受ける山口さん

山口興助さん（山水荘）が、めでたく満百歳を迎えられ、濱田町長が「興助さんおめでとうございます。ずっと元気な長生きしてください。」と賀詞と祝金三十万円を贈り長寿をお祝いしました。

現在、町内の百歳以上の方は四人。田中ソノさん（大町・一〇五歳）、藤嶋テツさん（下新町・一〇二歳）、伊藤フクさん（幸屋渡・一〇〇歳）に次ぐ、男性ではナンパーワンの長寿者となっています。

興助さんは、明治三十四年十二月十五日、父伊藤徳五郎、母トメさん夫婦の四人兄弟の末っ子（二男）として荒瀬で

生まれました。同じ荒瀬に住む山口マツエさんと結婚。昭和六十二年にマツエさんを亡くしましたが、子ども八人、孫二十人、ひ孫二十人に恵まれています。

仕事は、炭鉱や炭焼き、林業、農業などに勤しみ、九十歳をすぎても、田んぼや山にでかけていました。

長寿の秘訣は、昔からよく歩いていたため足腰が丈夫だったことと、脂っこいものを避けたバランスの良い食事。また、車に乗せてもらって外出するのが好きで、たいへん好奇心が旺盛なこと。食事は、以前と比べるといくぶん少食にはなっているものの、好き嫌いがなく、普通食を食べています。その日の調子によって、歩ける日と歩けない日もありますが、まだまだ気持ちはずっかりしている興助さん。誕生日には、お祝いに駆けつけた三男夫婦やお孫さん、利用者から祝福を受けると、手をあげて感謝の気持ちを表しながら喜んでいました。

山水荘で一〇〇歳を迎えるのは、開設以来三人目。阿仁町に生まれ、在住した男性では、初めての百歳となりました。これからもずっと長生きしてください。

お気軽にご相談を

新しい民生児童委員決まる

民生委員・児童委員の一斉改選に伴ない、新任6人を含む22人が、12月1日付で厚生労働大臣と秋田県知事から委嘱されました。(任期は平成16年11月30日まで)

民生児童委員の活動は、地域住民の生活状態の把握、老人・母子・児童福祉に関する相談や指導、関係福祉機関への連絡調整など広範囲にわたっています。

生活上の問題などでお悩みの方は、お近くの委員へ、また、子育て等については、主任児童委員へお気軽にご相談ください。

氏名
担当地区
電話番号



柳谷喜美男(再)
小淵・小様
☎82-3203



庄司 リエ(再)
吉田
☎82-3306



工藤ミサオ(再)
湯口内・新町
☎82-2387



庄司 裕子(新)
新町・上岱
☎82-3083



佐藤 ユキ(新)
大町・真木
☎82-3997



珠井 妙安(再)
下新町
☎82-3114



小出 征子(再)
上新町
☎82-3038



廣瀬 恒夫(再)
上新町・西裏
☎82-3052



松岡 善則(再)
畑町東裏
☎82-2088



庄司 芳子(新)
畑町・小沢・荒瀬川
☎82-3335



安東 昭(再)
荒瀬・向岱
☎82-3243



湊 誠一(再)
荒瀬
☎82-2622



土佐 勇一(再)
萱草・伏影・笑内
☎82-2601



佐藤 克好(新)
根子
☎82-2857



西根 一枝(再)
幸屋・鳥坂・岩野目
☎84-2284



奈良善三郎(新)
幸屋渡
☎84-2028



秋林 麗子(再)
新中・比立内
☎84-2016



松橋 光吉(再)
比立内・長畑・羽立
☎84-2144



柴田 敏彦(新)
戸島内
☎84-2133



鈴木 京子(再)
打当・中村・打当内
☎84-2521



斎藤 緑(再)
主任児童委員(阿仁合地区)
☎82-2784



佐々木賢龍(再)
主任児童委員(大阿仁地区)
☎84-2036

町・県民税の

申告と納税相談

平成14年度町・県民税の申告並びに納税相談を、下記の日程で行ないますので指定された時間内に所定の会場へおいで下さい。

1. 申告しなければならない人

- ①平成14年1月1日現在、阿仁町に住所があり、前年中に所得があった人
- ②国民健康保険に加入している人

2. 申告する必要のない人

- ①給与所得だけの人で会社で年末調整を行っている人
- ②所得税の確定申告書を税務署に提出する人

※ 2の①に該当する人でも、医療費の支出や住宅取得があった方は、申告すると税の還付が受けられる場合があります。

3. 申告するとき持参するもの

- ①平成13年分所得税確定申告書（配布された人）
- ②印鑑

- ③給与、各種年金等の源泉徴収票又は支払明細書
生命保険・建物共済満期等の明細書
- ④各種社会保険料の支払領収書
- ⑤生命保険料や損害保険料(火災保険料)支払証明書
- ⑥医療費の支払領収書（月別・病院別に集計して下さい）
- ⑦住宅所得に関連した書類（金融機関の年末残高証明書、住民票抄本、登記簿謄本又は建築を確認できる書類等）
- ⑧農業関係の制度資金利息証明書
- ⑨農機具を購入した場合の取得年月日、価格を確認できる書類、修理費などの領収書
- ⑩営業所得者は、売上金および諸経費の明細書（収支決算書）
- ⑪健康保険証

町・県民税申告並びに納税相談日程表

申告集落	申告月日	受付時間	申告場所
打当・前山	2月7日 木	午前9時30分～午後3時	打当集会所
中村・打当内	2月8日 金	"	中村地区コミュニティーセンター
戸島内・榎木沢	2月12日 火	"	地域特産品生産施設
小倉・野尻・菅生	2月13日 水	"	小倉児童館
幸屋・長畑	2月14日 木	午前9時～午後4時	農村改善センター
新中	2月15日 金	"	"
比立内新町	2月18日 月	"	"
比立内下町	2月19日 火	"	"
幸屋渡・岩ノ目沢	2月20日 水	"	"
笑内・鳥坂	2月21日 木	午前9時～午後3時	笑内児童館
根子	2月22日 金	"	根子児童館
伏影	2月25日 月	午前9時～正午	伏影児童館
萱草	2月25日 月	"	萱草児童館
荒瀬1組～6組	2月26日 火	午前9時～午後3時	荒瀬分館
荒瀬7組～12組・向岱・小沢	2月27日 水	"	荒瀬分館
荒瀬川・畑町・畑町東裏	2月28日 木	"	畑町児童館
下小様（塚ノ岱・土倉を含む）	3月1日 金	"	小様児童館
上小様	3月1日 金	午前9時～正午	三枚分館
小淵	3月4日 月	午前9時～午後3時	小淵児童館
湯口内	3月4日 月	"	湯口内会館
吉田	3月5日 火	"	吉田児童館
大町・横町・真木・新町・上岱	3月6日 水	"	文化センター
上新町	3月7日 木	"	開発センター
下新町	3月8日 金	"	開発センター

★申告期限は3月15日です★

※巡回相談は各集落ごとの会場をご利用いただきますようご協力をお願い致します。

なお、都合のつかない方については、3月11日から3月15日まで開発センターで受け付けいたします。

※申告をしないと所得証明書等の交付が出来なくなりますので、忘れずに申告をしてください。



▶共同作業により、完成に要した時間は普通の半分

卵油づくりに挑戦

生活推進グループの手作り卵油教室が二十五日、山村開発センターで行われ、会員二十名が参加しました。

卵油は、江戸時代以前に生み出され伝承されてきた滋養食品で、血のめぐりを良くし、細胞を若々しく保つ働きがあるといわれています。

参加者は、「手づくり自然食友の会」の講師の方々から、卵油の歴史、作り方などの説明を受け、早速、四グループに分かれて挑戦しました。

卵から黄身だけを取り出し、根気強く丁寧に、丁寧に卵をいっていきます。作業を始めてから約一時間。独特の臭いと煙が立ち込める中、見事真っ黒な卵油が完成。参加者は、「家族みんなで協力し家でもやってみよう。」「臭いが気になる。」などと話しながら出来映えに満足していました。

万一に備えて災害救護実習

備えあれば憂えなし。阿仁町日赤奉仕団員の災害救護実習が、十一月三十日、保健福祉センターで行われました。

非常炊き出し実習では、小さなポリ袋に米と水を一食分ずつ入れ、輪ゴムで止めて被災地へ持ち込み、飲料水がない場合、泥水などでも炊き出しできる方法を実践しました。好みにより梅干を入れたり、慎重に水加減を調整したりしながら袋詰め作業を終えた後、煮え立つ鍋へ入れました。試食では、非常用とは思えないほどの炊き上がりにびっくりしていました。

また、三角巾や包帯を使つての応急手当では、頭、ひざ、ひじなど部位によって様々な処置の仕方を学びました。参加者は、万一に備えて実践を積んでおこうと真剣な表情で取り組んでいました。



▲非常炊き出し実習

親子でホラッ落が奨励賞 ネーミングも味もバッチリ

阿仁森吉森林組合が出品した「親子でホラッ落」が、第二十一回秋田県特産品開発コンクールで奨励賞に輝きました。

森林組合では、平成六年の同コンクールにおいてミズ菜の実をしようゆ漬けにした「安子のなみだ」が最優秀賞に、平成九年には、東北むらおこし物産展特産品コンクールで「またたびそば」が銀賞を受賞。これまで三度出品し、いずれも賞を受賞しています。

親子でホラッ落は、阿仁フキとふきのとうをしようゆベースに、ししゃもの卵をかまめたもので、ふきのとうの香りとししゃもの卵の歯ごたえが特徴。今回もインパクトのある見事なネーミングがつけられました。

阿仁フキに付加価値をつけようと、昨年の二月頃から試行錯誤の結果、六月に試作品が完成。八月から道の駅で販売しています。また、姉妹品でフキと鰯をしようゆ漬けにした「大ボラ落のニシン君」も同時発売され好評を博しています。



▲奨励賞に輝いた「親子でホラッ落」と姉妹品の「大ボラ落のニシン君」

柴田さん、高橋さん 社会福祉功労者表彰

柴田光顕さん（戸島内）と高橋幹子さん（新町）が、このほど、社会福祉功労者として表彰を受けられました。

全国社会福祉協議会会長表彰を受けられた柴田さんは、民生児童委員を昭和五十二年から二十四年間、また、全国民生委員児童委員連合会会長表彰を受けられた高橋さんは昭和五十八年から十八年間に亘って務められました。その間、地域住民の相談や指導活動を積極的に行うなど、社会福祉の増進に貢献されたことが認められたものです。

お二人は、任期満了により十一月で退任されましたが、豊富な知識と経験を生かされ、今後もし指導、ご協力いただきますようお願いいたします。



▲表彰を受けた高橋幹子さん（左）と柴田光顕さん



▶喜びの佐多さん

佐多富紗子さん 結核予防功労で知事表彰

第三十回秋田県健康推進大会が、このほど秋田市文化会館で開かれ、席上、佐多富紗子（下新町）が結核予防事業功労者として県知事表彰を受けられました。

佐多さんは、昭和六十年に結核予防婦人会に入会以来、十六年間に亘って普及啓発や保健事業の推進に取り組み、平成二年からは支部長として複十字シールの配布協力などの地域活動に、積極的に努めてこられました。

「いろいろな人のご協力のおかげでいただけたと思っています。皆さんに対して、感謝の気持ちでいっぱいです。」と感想を話してくれました。

また、結核婦人会活動のほか健康推進員として活躍され、保健衛生の向上のためご尽力されています。

楽しませてくれました かざはり苑のイルミネーション

かざはり苑では、地域の人を楽しんでもらおうと、毎年、担当職員がアイデアを出し合い趣向を凝らしたイルミネーションを設置してきました。

今年の利用者と職員が十二月五日に飾り付けを行い、翌六日から点灯。ツリーとサンタクロースが見事に浮かび上がる新作が完成しています。

ドライバーや住民の反応も上々で、車を停めて眺めたり、子どもに見せたいと連れて来たりする人も。また、きれいだという声とともに、電球が消えているところがあると教えてくれる人や、今年はいつから飾るんですかといった問い合わせもあるそうです。すっかり定着したイルミネーション。せわしない師走に、人の心を和ませているようです。

国道一〇五号線、かざはり苑入口（加賀豊さん所有地）に設置されたクリスマスイルミネーションは、今年もたくさんの方の目を楽しませました。



▲雪景色に映えるツリーとサンタクロースのイルミネーション

Jose Hernandez ホセの阿仁日記

阿仁町に来て思うこと

私が最初にここに着いた時、日本と阿仁町の印象について尋ねられました。今でもはっきり覚えています。東京はいろいろな面でニューヨークとラスベガスを合わせたような感じだったというのが私の第一印象でした。(ロスとはちょっと違う感じ。)それで阿仁町はというと、正直なところ来る前はあまりいい感じを持っていませんでした。私が出た情報によると、阿仁町は木々に覆われて、どちらかというと孤立したところだということでした。しかし、いざ来てみると思ったほど田舎ではないし、近くにはいろいろな町があるし、小さい町にしてはいろいろなものがそろっていてモダンな感じがしました。なかでも生活必需品等はほとんどこの町でまかなえるということに驚きを感じました。つまり、意外と快適だということです。

今のところ私はここでの生活をエンジョイしています。きれいだし、平和だし。アメリカにいた頃は車や電車の音で、朝、目が覚めたものでした。それはいわゆる都会の生活なのですが…。しかしここでは、毎日、朝6時、8時、夕方5時、夜8時を告げるサイレンみたいな音が私の生活の一部になっています。別にいやではないのですが、休みの時もなので時間にルーズになってはいけません。私の勝手な憶測ですが、これがい

外国語指導助手ホセ・エルナンデスさんが着任して、5カ月。中学生への英語指導、小学生とのコミュニケーション、公民館での英会話教室等々、友好的な笑顔でどこへいっても大変な人気です。広報では、アメリカ合衆国カリフォルニア州出身で、父と母がメキシコ人という国際色豊かなホセさんが、ここ阿仁町で、見て、触れて、感じたことを隔月で紹介していきます。どうぞお楽しみに。



わゆる日本社会の一部分なのだという感じがします。時間の観念は日常の家庭の様子にも密接に関係しているのではないのでしょうか。たとえば、チームワークとか、グループとして一つの目標に向かって励むこととか…。それらはややもすると与えられた目標を受け入れているだけかもしれないという気持ちにもなります。そういう意味で時を告げるサイレンは、受動的なもののように思うのです。誰もが一緒に働くことが大事だと考える日本文化に対して、われわれは一人ひとりが独立したものであるという考え方をすることが大きく違うのではないのでしょうか。

その他には、大きなカルチャーショックみたいなことはまだ経験していません。ただ、誰もが問題なく私を受け入れてくれることだけは確かです。それは、“私の見た目が、前任者のジェームスとは違って、日本人とはあまり変わらないことがおおきい。”と吉田先生が説明してくれました。

幸か不幸か、私の日本語はさっぱりです。しかし、聞く方だけは少しずつ上達しているように感じますので、もっと日本語が上達するように努力して、阿仁町のために貢献できればと願っています。

(日本語訳 阿仁中学校 吉田 純先生)

暮らしワンポイント

お餅の食べ方いろいろ

餅をこんがり、しかも中まで柔らかく焼くには、弱火でゆっくりと、何度も表裏を返しながら焼くのがコツです。オーブントースターを使うときは、表面にきれいな焼き色がついたらスイッチを切り、扉を閉めたまま一分ほどおいてください。余熱で芯まで柔らかく、ふっくらと焼き上がります。

お雑煮や磯辺焼きに飽きたら、餅を小さく切って揚げてみましょう。カリッと揚げたあられ餅は、軽く塩を振っただけでおやつにも、お吸い物の具にするにもいいものです。ぶつ切りのネギと餅を交互に串に刺して揚げ、大根おろしと一緒に食べれば、お酒の後に喜ばれそうです。

餅はチーズやバターとの相性も抜群です。しょうゆをさっと塗り、チーズを乗せたり挟んだりして焼いた餅は簡単なお昼ごはん。餅を入れてオニオングラタンに仕立てると、立派なものでなし料理になります。オニオングラタンは、たっぷりの薄切りタマネギを、あめ色になるまで気長に炒めるのがポイント。

耐熱容器に焼いた餅を入れ、コンソメスープを加え、溶けるチーズを乗せてチーズが色づくまでオーブンで焼きます。



わが家の殿様、お姫様



福嶋 ^{ゆり} 夕璃ちゃん

平成13年1月21日生まれ（幸屋渡）
統さん・智美さん二女

あけましておめでとうございます。夕璃です。よく食べ、よく寝、元気に育っています。今は“あんよ”の練習中。早くお姉ちゃんと「鬼さんこっちよー」を遊びたいなー。



大野 ^{ゆうと} 優人ちゃん

平成13年3月26日生まれ（水無）
浩正さん・寿子さん長男

はじめまして優人です。最近“いない・いない・ばー”と“ばいばい”が出来るようになりました。これからも、たくさんの事に挑戦していくつもり。いたずら好きの僕をよろしくね。

加賀谷 優子さん （戸島内・18歳）

（株）秋田銀行阿仁合支店 勤務
血液型O型 うお座生まれ

今年の春、鷹巣高校を卒業と同時に秋田銀行阿仁合支店に就職。仕事では、「事務処理のミスをなくすことと、明るく大きな声であいさつするようがんばりたい。」と話すととてもチャーミングな優子さん。高校では書道部に所属していたとあって、とても丁寧で美しい文字は、まじめでしっかりとした人柄を感じさせます。

—どんな仕事を担当していますか

窓口の後ろで、得意先や窓口からまわってきた伝票を処理したり、振込み等のお客様への照会、庶務などを行っています。

—好きなことば、信条

やまない雨はない

—あなたの性格は

ズーム 顔 アップ



難しい性格。おっとりしているところもあるが、神経質なところもある。

—理想のタイプ

冗談がきかなくて、理論的で融通がきかない人ではない人

—趣味や今、一番興味のある

趣味は探している途中です

—今欲しいもの

時間

—あなたの夢

心の広い人間になること

自分をしっかりもっている、強い人間になること

—家族構成

父、母、祖父、祖母、妹、私の6人家族。

登記事務は法務局大館支局へ

秋田地方法務局大館支局は、昨年5月14日から森吉出張所を統合しましたので、これまで同出張所において取り扱っていた不動産、会社及び法人等の登録事務は、すべて大館支局で行っております。

不動産、会社・法人等の登記申請や各種登記簿謄・抄本、証明及び印鑑証明等が必要なときは、大館支局へ請求又はおいで願います。

なお、郵便局を利用した謄・抄本の請求方法もありますのでご利用下さい。

○住所 〒017-0804 大館市柄沢字狐台7-73 (大館高校真向かい) TEL0186-42-6514

○郵便局を利用した謄・抄本の請求について

土地や建物会社及び法人等の登記簿謄・抄本の交付を請求される場合阿仁合・荒瀬・比立内の郵便局に申請用紙を備えておりますのでご活用ください。

農耕用免税証の交付

農耕用機械に使用する軽油について、軽油引取税免税証の交付申請を次のとおり受け付けます。

日時 平成14年2月1日(金) 13:00~15:30

場所 森吉町役場

申請には、印鑑耕作証明書、昨年購入した免税軽油の納品書、免税軽油の引取りに係る報告書等が必要です。必要書類については北秋田県税事務所にお問い合わせください。

なお、免税軽油の引取りに係る報告書の用紙、共同申請用の用紙は、農業委員会又は北秋田県税事務所に備え付けてあります。

問い合わせ先

大館市片山町3-14-5

北秋田県税事務所 課税班 (TEL0186-49-2211)

スキー講習会とバッジテスト 主催 阿仁スキークラブ

初心者から上級者までレベルに応じた指導をいたします。多数の参加をお待ちしております。(講習会のみ参加も歓迎します。)

○講習会

1月26日(土) 午後1時30分より

1月27日(日) 午前9時30分より

○バッジテスト

1月27日(日) 午後1時(予定)

○開催地 森吉山阿仁スキー場

○集合場所 ゴンドラ駅舎内ホール

(リフト代、食事代は各自でご負担願います。)

○申込み、問い合わせ先

阿仁町教育委員会 上杉実まで (TEL82-2133)

Information

未知世

町営住宅入居者募集

○比立内住宅 2号 ○大町住宅 4号・5号

○東裏簡平住宅 5号・6号

収入額200,000円までの方に入居資格があります。ただし、高齢者や障害者の方は268,000円までとなります。(収入は控除後の月割額です。)

○家賃

入居者(同居者)の収入に応じた家賃となります。又、扶養親族の人数、住宅の場所、建設されてからの経過年数などによって家賃が変わってきます。

○敷金

入居時に家賃3カ月分の敷金が必要になります。

○申込方法(提出書類)

・町営住宅入居申込書(建設課にあります)

・所得証明書 ・住民票

○申込先 建設課 TEL82-2115

○締切 1月28日(月)

国の教育ローン 年金教育資金貸付

この貸付制度は、年金積立金を原資とした還元融資の一環として、厚生年金保険及び国民年金に10年以上加入している方が入学時や在学中の教育費を低利で借りることができる制度です。

また、この貸付は、国民生活金融公庫の一般教育ローンとの併用もできます。

<融資金額> 学生・生徒一人につき

厚生年金保険加入中の方 100万円以内

国民年金加入中の方 50万円以内

<融資利率> 年1.70% (平成13年11月20日現在)

<返済期間> 10年以内

(据置期間は在学期間内で最長4年)

<お申込み・お問い合わせ先>

(社)秋田県年金福祉協会 (TEL018-865-7400)

ハローワーク鷹巣の庁舎移転

大館公共職業安定所鷹巣出張所ハローワーク鷹巣が鷹巣体育館の隣に移転します。

新庁舎での業務開始日

平成14年1月21日(月) 8時30分より

【1月18日(金)17時までは現庁舎で業務を行います。】

新庁舎の所在地

〒018-3331

鷹巣町鷹巣字東中岱26番地1号(電話、FAX番号は変わりません。TEL60-1586 FAX60-1243)

保育所入所の募集

保育所では、平成14年4月から入所を希望するお子さんの受付を次のとおり行います。

申請用紙は、役場、大阿仁支所及び各保育所にあります。

入所申請書の受付期間及び提出先

平成14年1月4日(金)から31日(木)までに、役場又は各保育所へ。

入所手続き

入所を希望される方(現在入所されている児童を含む)は、入所児一人につき一部の入所申請書を作成し、次の関係書類を必ず添付してください。

- ①常勤の場合…源泉徴収票(写)
 - ②パートの場合…就労の証明書
 - ③内職の場合…内職証明書(又は自営業証明書)
 - ④母親の疾病等の場合…出産証明書あるいは診断書
 - ⑤病人看護の場合…病人の診断書
- ※第3子児童以降の場合は戸籍謄本を添付してください。

阿仁合保育所

定員 90名 1歳児～5歳児

大阿仁保育所

定員 45名 1歳児～5歳児

◎保育所へ入所できる基準

保育所へ入所できる子供は、保護者や同居親族が次のいずれかの事情にあり、子供を保育できない場合です。

- ①居宅外で労働することを常態としている。
- ②居宅内で子供と離れて日常の家事以外の労働をすることを常態としている。
- ③出産の前後。
- ④病気や負傷、あるいは心身に障害を有している。
- ⑤長期にわたり疾病の状態にあるか、心身に障害のある家族を常時介護している。
- ⑥災害の復旧に当たっている。

※入所基準に該当しない場合は、私的契約となり別途保育料になります。



阿仁町社会福祉協議会職員募集

社会福祉法人阿仁町社会福祉協議会では、福祉事業充実のため、次の要項により職員を募集します。

応募資格 社会福祉事業に意欲と理解を持ち、パソコン操作が可能で、阿仁町に住所を有するか、又は、採用後阿仁町に居住する20才以上35才未満の者

募集人員 1名

申込期間 平成14年1月7日(月)～1月17日(木)

申込み・問い合わせ先

阿仁町社会福祉協議会 (TEL82-3374)
阿仁町銀山字上新町71-1

試験日時 平成14年1月27日(日)

受付 午前9時～9時20分

作文 午前9時30分～10時20分

パソコン操作と面接 午前10時30分～

試験会場 阿仁町保健・福祉センター

服務・給与 阿仁町社会福祉協議会職員就業規則及び職員給与規程による

採用予定年月日 平成14年4月1日

その他 申込時、履歴書を添付してください。受付時に受験票を交付します。

国際理解講座

テーマ 「テロリズムと21世紀の平和」

講師 秋田県市町村国際文化研究所学長 明石 康

中央会場

1月23日(水) 13時～15時 秋田県市町村会館

県北会場

1月24日(木) 13時～15時 大館市・秋北ホテル
お申込み 往復はがきに希望会場・郵便番号・住所・氏名・電話番号を記載の上、1月11日(金)まで秋田県市町村国際文化研究所(〒010-0951 秋田市山王四丁目2番3号)へお送りください。

大学生等及びAターン就職面談会

就職活動のアドバイス、就職相談、企業採用担当者との個別面談等を行ないます。

区分	日時・会場	受付時間等
仙台	平成14年2月8日(金) 午後1時～5時 仙台メルパルク	15年3月卒業生⇨正午～午後1時
東京	平成14年2月9日(土) 午後1時～5時 都道府県会館	14年3月卒業生、Aターン就職希望者⇨午後1時～
秋田	平成14年2月21日(木) 午後12時30分～5時 秋田ビューホテル	15年3月卒業生⇨午前11時30分～午後12時30分 14年3月卒業生⇨午後1時～ ※Aターン就職面談会は実施しません。

○面談会は、3会場とも午後2時～5時までです。

問い合わせ 県産業経済労働部雇用対策室

若年者支援班 (TEL018-860-2334)

国・保
だ・よ・り

あなたはどの医療保険に加入していますか？

国保へ14日以内に届け出が必要
(原則20歳以上60歳未満の人は国民年金の届け出も必要です)

生まれてから
就職までの間

健康保険

会社員など

共済組合

公務員など

船員保険

船員

国民健康保険
(国保)

自営業・アルバイト・
農業・漁業従事者など

両親など、扶養者が加入している保険で医療を受けることになります。

たとえば

就職

会社員

健康保険

公務員

共済組合

船員

船員保険

職域保険

自営業

国民健康保険

地域保険

職域保険の任意継続*

*会社などに勤める人が一定の条件を満たせば、引き続きその保険に加入することができます。

退職者医療制度



老人保険制度

70歳(一定の障害のある人は65歳)から、老人保健制度で医療を受けることとなりますが、いままで加入していた医療保険はそのまま変わりません。

★印のところで医療保険が変わり、保険税も変わります。

定年退職

70歳に
なったら



平成14年4月から 国民年金の事務が一部変更になります。

◎納付書の発行について

今まで、国民年金保険料の納付書は役場から送付していましたが、平成14年4月分からは国(社会保険庁)から送付されることとなります。(現在、口座振替している方は引き続き利用いただけますが、納付組織に加入されている方、ご自分で納付されている方もこの機会に口座振替制度を利用しましょう。)

◎保険料を納める場所が拡大されます。

平成14年4月から、銀行郵便局のほか信用金庫・農協等の窓口でも納めることができます。

◎保険者の届出先が変わります。

今まで第3号被保険者の届出は役場へ提出していましたが、平成14年4月からは、配偶者の勤務している事業主を経由して、健康保険の扶養の手続きと一緒に社会保険事務所に届出することとなります。

◎半額免除制度が始まります。

平成14年4月から、前年の所得により国民年金保険料の半額を納付し半額を免除する、新しい「半額免除制度」が始まります。

保健婦だより

いつまでも健康な目であるために

「目は心の窓」「目は口ほどにものを言う」といわれるように、外界の情報の80%は目から入ってきます。病気やケガの治療と違って、視力低下は病気という危機感が少なく、年々、増加傾向にあります。

目を元気にする食生活って？

ズバリ！老化を予防する食生活によって、目を元気にすることができます。良質のたんぱく質を適量とり、色彩にあふれた野菜をとることです。

ビタミンA

パソコンなどによる電磁波で目を酷使している人の角膜を保護します。

食物繊維

神経系に酸素や栄養を供給している毛細血管の動脈硬化を予防します。

カルシウム

ミネラルの中でも不可欠栄養素です。眼球を保護している強膜の働きを助けてくれます。

亜鉛

コラーゲンを合成します（ビタミンCとともに）。

セレン

抗酸化作用により老化を予防します（ビタミンEとともに）。

1歳6カ月児・2歳児健康診査

1月17日(木)

受付 12時30分～13時

会場 保健・福祉センター

対象 11年5月～8月生、12年5月～8月生

ひなたぼっこの会

1月16日(水) 10時～13時

会場 保健・福祉センター

持ちもの エプロン

(郷土料理を作ります)

食と健康フェスタ

1月31日(木) 10時～15時30分

会場 ふるさと文化センター

内容 管内食生活改善推進協議会
活動報告、講演会他

健康ファミリー・サロン

1月12日(土) 9時～12時

1月26日(土) 9時～12時

会場 保健・福祉センター

※健康相談、子育て支援相談、福祉相談等を行います。

ポリオ集団予防接種

1月17日(木)午後4時～4時15分

会場 阿仁町立病院

※申し込みは1月14日までに町立病院(Tel82-2351)へ

町のうごき

人口 4,510 (-5)

男 2,126 (-4)

女 2,384 (-1)

世帯 1,707 (-1)

※平成13年11月末現在

()は前月比

善意

◎広報送付の謝礼

東京都江東区 菊地きよ子

兵庫県伊丹市 松本美智子

埼玉県草加市 伊藤 玲子

栃木県小山市 松橋 栄

千葉県中央区 米谷 文夫

◎社会福祉協議会へ

(香典返し)

佐藤美江子(根子)

亡父・鐵 男

慶

弔



こんにちは、赤ちゃん

三浦 亜佑菜(喜美和・長女)

下新町

おくやみ申し上げます

敬称略
(20日までの受付分)

仙北谷賢一(湯口内)

亡母・ハルエ

松橋 かよ(比立内)

亡夫・泰治郎

西根 カネ(岩ノ目沢)

亡夫・正 元

(歳末たすけあい)

阿仁部曹洞宗寺院(比立内地区托鉢)一六二、五〇〇円

阿仁町仏教会(托鉢)

四四、六四九円

県北商友会(会長 若松善一雄) 二〇、〇〇〇円

(寄贈)

埼玉県三郷市の白川工務店

(代表白川好光 荒瀬出身)バスタオル 一〇〇本

◎阿仁合保育所へ

齋藤緑(大町) 名作絵本四〇冊

事故・違反・飲酒運転のない街に!

11 月 中 の 飲 酒 運 転 違 反	酒酔い0件 (累計1)	飲酒運転 無違反等順位 6 位 秋田県69市町村中
	酒気帯び0件 (累計3)	
	飲酒による 事故件数0件 (累計0)	

公民館図書室に

パソコンを設置しました!!

～お気軽にご利用ください～

☆このパソコンは・・・

- ◆どなたでもご利用できます。
- ◆インターネットに接続できます。
- ◆使用料は無料です。



☆お願い

- ◆初心者の方は備え付けております「IT講習テキスト」をお読みになりご利用ください。
- ◆インストール・ダウンロード等、ハードディスクに書き込みはしないで下さい。FDをご利用ください。
- ◆メールはWebメールをご利用ください
- ◆他の方とゆずりあってご利用ください。
- ◆くわしくは職員にお尋ねください。

生涯学習の
すすめ

公民館にパソコンを

設置しました。
どうぞ、ご利用ください。

本を読みましよう!
図書室をどんどん
活用しましよう!

阿仁町パソコンクラブ

パソコンを寄贈!

IT講習会や文化学園のパソコン講座で講師として活躍しております「阿仁町パソコンクラブABC(柏木祥吉会長)」から町にパソコンを寄贈していただきました。



IT講習で講師をつとめる
阿仁町パソコンクラブ会員

パソコンクラブは毎週水曜日に公民館に集まり会員のパソコン技術の向上と、一般の方へパソコンの指導を行っています。

「町民に広く使ってもらいたい。」と寄贈されたパソコンは上記のとおり図書室に設置し利用させていただきます。



パソコンクラブから町長へ
目録が手渡されました。

公民館図書室 『図書情報』

◆そだててあそぼう第六集

キクの絵本
スイカの絵本
ヒツジの絵本
ヒヨウタンの絵本
カキの絵本

◆そだててあそぼう第七集

ブルーベリーの絵本
キャベツの絵本
ナタネの絵本
アサガオの絵本
シイタケの絵本

◆Sydney (シドニー)

村上 春樹
ココロを裸にする
心理ゲーム

どうぞ、ご利用ください。

【図集】幕末・明治の生活風景 外国人のみたニッポン 須藤 功一編著

幕末・明治時代の生活風景を欧米人の日本関係書から収集した挿図や写真をもとに編集したもので、若い人の理解と、生活の歴史と文化をさぐる手がかりとなるよう詳しい解説がついています。



転作全集（第二巻）
ダイズ・アズキ



中学英語をマスターして
英会話をモノにする本



火怨（上下巻）

「親子で手づくりクリスマス」の思い出

レクリエーション、手品を親子で楽しく学習。パーティーではその学習の成果を発表!? にぎやかで楽しいクリスマスパーティーでした。また、この会を影で支えてくれましたボランティアの皆さん、本当にありがとうございました。



大きなクリスマスツリーにサンタさんへのメッセージを書いた絵をみんなで飾りました。



▲楽しいレクリエーション教室



▲手品教室！お家でも練習してね

2002
1月
January

生涯学習 Calendar

～学び続ける喜び…心のふれあいを求めて～

日	曜日	町の行事	公民館自主グループ活動
1/2	水		
3	木		
4	金	阿仁町消防出初式	ダンスサークル 19:30
5	土		
6	日	森吉山スキー大会(クロスカントリー)	
7	月	チビッコ公民館(クッキング:大阿仁小学校)	
8	火		ソーシャルダンス 10:00
9	水	チビッコ公民館(昔のあそび:文化センター)	俳句 19:30 民謡 19:30
10	木	阿仁町新春交流会 阿仁町教育研究所所員発表会	囲碁 11:00 大正琴19:00
11	金		ダンスサークル 19:30
12	土		手芸 10:00 書道 19:00
13	日		
14	月		
15	火		
16	水		
17	木	阿仁部交通指導隊連合会安全祈願祭	
18	金		ダンスサークル 19:30
19	土		
20	日		
21	月	阿仁町生き活き大学(高齢者福祉について)	
22	火		ソーシャルダンス 10:00
23	水		俳句 19:30 民謡 19:30
24	木		囲碁 11:00 大正琴19:00
25	金		ダンスサークル 19:30
26	土	阿仁合小学校スキー大会 大阿仁小学校雪祭り	手芸 10:00 書道 19:00
27	日		
28	月		
29	火		
30	水		
31	木		
2/1	金	ノーカーデー	ダンスサークル 19:30
2	土		
3	日		
4	月		立春
5	火		新日本舞踊 19:00

ひまわりの家 (☎78-4025)
1月の休館日 1/2・7・15・21・28
第2・4土曜日(小学生無料)
秋北児童画展(1/12～2/2)
富士幸男ショー(1/5)午後1時
岩谷キミ子ショー(1/14)午後1時
冬休み親子工作教室(1/5・1/12)

成人の日

俳句は第2、4水曜日になりました。
新日本舞踊は2月から再開します。
詩吟はお休みです。

青少年文化講演(阿仁中学校)
1月31日(木)午後2時～
講師 ブラボー中谷氏
一般の方もご覧いただけます

税金の納め忘れはありませんか。
今一度ご確認いただき、累積滞納にならないようご注意願います。また、国保税を滞納されている場合は、確定申告の保険料控除を受けられませんので、ご注意願います。

屋内スポーツ活動案内

- 月・木 バドミントン練習日(大阿仁小体育館) 19:00～
- 火・木 バレーボール練習日(町民体育館) 19:00～
- 水・金 バスケットボール練習日(町民体育館) 19:00～
- 第2土曜日 若竹スポ少剣道練習日(町民体育館) 18:30～

全町あいさつ運動(阿仁町教育研究所)

町の小、中学校では今年も「あいさつ運動」に取り組んでおります。このコーナーでは、平成13年度の「全町あいさつ運動」の標語を毎月紹介しております。

あいさつは「心の鏡」とも言われております。町民みんなで明るいあいさつ運動を盛りあげましょう。

あいさつで みんなの心 わしづかみ
阿仁中学校 3年 佐藤 朗子