広報あいかわ

発行所
秋田県北秋田郡
合川町役場
合川町公民館
（役場町民課　T 4
公民館　T 62）

脚光あびるはたちの自覚

ことしの成人式

盛会裏におわる

成人の日の十五日、全国各地では恒例の成人式が行なわれたが、わが合川町でも二百二十九名の男女が十代に別れを告げおとなの仲間入りをした。

この日は寒中の白津山々から吹きおろす風雪ももものともせず式場にあてられた東中学校へ真新しい背広姿の男性、着飾った女性などいずれもこの日を迎えた喜びに晴れればれとした表情の成人約百五十名が出席、式は成人紹介のあと成人代表佐藤清志君（木戸石）が畠山町長から成人証書と記念品を受け、松橋町議会議長などの祝辞ののち佐藤君が成人を代表して「成人としての使命を認識し、立派な社会人として出発します」と答辞を述べて式を閉じた。

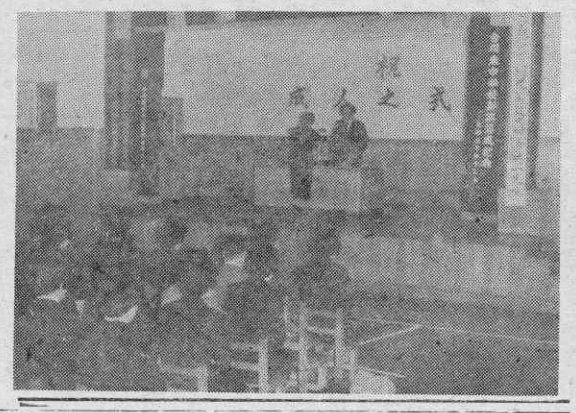

引続き公民館で募集した成人記念生活作文入選発表会にうちり入選者金田幸二君が「成人への生い立ち」と題し、生活とのたたかいの中から得た教訓をもとに社会人として生きぬく決意を金田コト子さんは「生活をうたう」と題し充実した社会生活へのスタートの胸中を、それぞれ力強く発表、入選者、準入選者四名、佳作六名にそれぞれ記念品が贈られた。

また成人の意義について（弁護士相馬準一氏＝鷹巣町在住）記念講演があつた午後からは「成人となつてその希望を語る」をテーマとし四分科会に別れて、新しく得る選挙権の行使や結婚問題などについての意見交換を行い、この各分科会で話し合つたことを全体会議で集約するなど〝はたちのアーチ〟をくぐつた青年たちは意義深い一日を過して夕刻散会した。

国税納税証明書に手数料

いままで無料であつた納税証明書の交付に手数料がいることになつた。

これは国税徴収法施行令に新しく規定され、ことしの一月一日から施行され、手数料は一通ごと三十円の収入印紙で納めることになるが、税目年度を異にするごとに一通ずつの手数料がかかることになります。

福祉年金証書を交付

第一回分百七十名に

町では一月十九日、国民年金受給者に対して、初の国民年金証書を交付した。国民年金法による福祉年金は、去る九月から受付を開始したが、このたび県から第一回分として一七〇名の証書がきたのでこのうち、老令福祉年金安部子之松さん（七一＝増沢）母子福祉年金金田あきさん（四一＝西根田）の二名へ畠山町長から交付したもの。

年金証書をもらつた方は、来年の三月に、十一月から二月までの四ヵ月分を郵便局から支給されることになつている。

なお町では認定分を次の日程で各受給者に交付した。

二十二日　東地区於役場
二十五日＝西地区於役場
二十八日＝北地区於役場
二十九日＝南地区於南支所

まだ請求していない方は、早目に民生課へお出になるよう希望している。

この国民年金には掛金を納めると拠出制年金と掛金を納めなくともらえる無拠出制年金（別名福祉年金ともいう）とに別れており今回の証書交付は無拠出制の福祉年金である。

【写真は畠山町長から年金証書をうける安部さんら】

青年はこう考える

成人者にアンケート

公民館では去る一月十五日別項のとおり成人式を挙行したが、ことしも例年のとおり集つた成人たちにアンケートをこころみた。

このアンケートの結果から現代の青年たちが、何を考え、何を希んでいるかを判断することは早計かと思うがアンケートの結果をみなさんに紹介しよう。

第一問『あなたは新たに得られた選挙権の行使について、どの政党を支持しますか』

◇自由民主党	二六	一
◇日本社会党	六五	四
◇民主社会党	七	一
◇共産党	一四	二
◇信頼する政党なし	二三	一
◇わからない	一七	二
「わからない」と答えたもの内訳、男七名、女一六名「信頼する政党なし」は男四名、女十名となつている。		

第二問『あなたの生活をより良いものにするためにこれからどんなことを学習したいと考えますか』

	男	女
国際問題	一	二
国内政治	三六	四
町政	二五	八
農業技術	二九	一
哲学宗教	—	七
文学詩歌	二	一
保健衛生	四	八
家計簿の記帳	五	二
環境衛生改善	四	七

自民、社会、民社党に対する男女別支持者をみると

	自民	社会	民社
男	一	三六	七
女	二五	二九	—

これでみると町政について学習したいというものが圧倒的に多数を示している。

第三問『新生活運動として合川町ではどんなことを重点にとり上げたらよいと思いますか』

	男	女
時間励行	一	二
迷信の打破	一	七
台所改善	五	五
農休日設定	一二	八
食生活改善	三八	三
農の改善	八	一
公衆道徳向上	一一	一
冠婚葬祭簡素化	一六	七
映画鑑賞	五三	三
演劇	三	四
民謡	四	七
歌謡曲	七	二
楽器	二	一
踊、ダンス	一	三
写真	三	三
スポーツ	二	三
文学詩歌創作	三	一
読書	一	九

第四問『あなたは結婚するとき、次の項目の中で是非実現したいと思うものは』

	男	女
公民館結婚	一〇	二二
一夜祝儀	一七	一六
里帰り	—	二
新婚旅行	三〇	三二
一切親まかせ	一	一
新婚旅行を……と答えたもの	二	三
公民館結婚なり一夜祝儀なり挙式を簡素化して新婚旅行へとつらなるものでなかろうか。	三	三

公民館結婚が男一〇名、女が二二名となつており中央公民館設置へ期待する声とも考えられよう。

第五問『あなたは趣味、娯楽余技としてどんなことを好みますか？』

農委選挙人名簿調製

縦覧期間は二月三日迄

農業委員会委員選挙人名簿は十二月一日現在により調製され一月二十日から十五日間縦覧に供され、最終決定されることになつている。

従つて今年も十二月一日現在で各世帯の申請書により調整し去る一月二十日から二月四日までの十五日間、毎日午前八時三十分～午後五時まで合川町役場において縦覧に供しています。

この農業委員会委員選挙人名簿は一般選挙人名簿とことなり若し脱漏などで記載されないで決定されると、補充名簿制度がないので投票できなくなりますから期間内に必ず縦覧するよう希望します。

委員長に木村氏

町選管、藤島氏が辞任

町選挙管理委員会では一月二十日委員会を開き、健康上の理由から辞意を表明していた委員長の進退について協議した結果、委員長藤島助太郎氏の辞任を承認後任委員長には木村貫一氏（李岱）欠員となつた委員には補充員斎藤武之助氏（新田目）を選任した。

読書会員募集

希望者は駅前簡易郵便局（合川営林署内）疋田玲子さんへ申込み下さい。

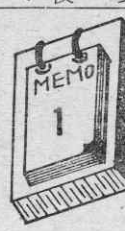

町政メモ

1月11日　議会全員協議会
14日　農業団体連絡協議会
15日　成人式
19日　国民年金証書第一号交付
20日　選挙管理委員会、出納検査
22日　農地取上調査会
23日　農委小委員会、公民館運営委員会、公民館職員会議、課長会議
24日　レクリエーション講習会
25日　消防幹部会、酪農青年協議会理事会
26日　世界農林業センサス調査員打合せ会
27日　保健衛生対策協議会
29日　課長会議
30日　民生委員会

伸び行く郷土建設は町税の完納から

町税滞納整理強調期間

2月1日～3月23日

2月5日～2月29日まで長期滞納者については動産及び不動産の差押執行がなされます

進む組合づくり
四納税貯蓄組合結成

町では納税者の皆さんにとつて最もよい条件のもとに税金を納めていただくために納税貯蓄組合の結成をすすめていますが、この程次の四組合が結成されました。まだ納税貯蓄組合をつくつていないところや、組合があつても加入していない人はつとめて組合員となるようにしましよう。

◇新田目納税貯蓄組合
組合長　斎藤　孝蔵
副組合長　斎藤武之助
組合員＝斎藤寅吉、安部運吉、斎藤重吉、斎藤伍助、斎藤佐市、斎藤徳蔵、中島清次、斎藤勇、斎藤新吉、小林喜代治、斎藤音吉、斎藤恒治、斎藤文之助、斎藤茂一郎、斎藤定一、斎藤玉米蔵、斎藤修一、斎藤富一、金田佐五郎、斎藤昇、斎藤久蔵、金田一郎、安部重助、中島直吉　計二十六名

◇大内沢納税貯蓄組合
組合長　松橋　久郎
副組合長　成田　一郎
組合員＝松橋兵吉、成田与助、成田与市、或田勝夫、成田慶一、田中和吉、成田秀雄、疋田定夫、成田喜代治、成田吉治、成田治、成田吉之助、成田佐五郎、成田米四、田中勇三　計十七名

◇李岱学校通り納税貯蓄組合
組合長　木村　達郎
副組合長　木村　金吉
組合員＝長岐チヨ、小林房吉、庄司春吉、小林要次郎、成田末吉、藤岡直吉、成田竹二郎、成田米蔵、庄司富雄、平川トミ、平川与五郎、木村与市郎　計十四名

◇摩当納税貯蓄組合
組合長　松橋佐五郎
組合員＝松橋庫二、金田仁市、金田弥太郎、金田市蔵、金田由蔵、松橋誠一、金田英知、金田三平、金田元五郎、金田仁一郎、松橋昭治、福岡石五郎、成田勇助、金田乙蔵　計十五名

町づくりグループ ⑧
——経営と生活のにない手に——
新田目睦会

五、六年前　農家にとつて最大の敵である病害虫の多発した時がある。この病害虫を共同防除することによつて、新田目睦会が期せずして生れ出たのである。つまりみんな仲良く睦ましく、しかも力を合わせての合い言葉から生れたもの。しかし、何んといつてもこの会の育ての親は普及員安東正さんである。

経営を多角化し、生活を合理化するそのにない手が若い家庭の主婦であるという安東さんの考え方が即ちこの会の目標でもある。会員数が二十一名毎月の集会日は二十七日である。

運営は全部当番制で、会長とかの責任者はおかない。したがつて、その日の当番に当つた人は通知やら、日誌の記帳、後始末など。なんでもやらなければならない。何んとも力を合わせての合い言葉から生れたもの。しかし、何んといつてもこの会の育ての親は普及員安東正さんである。

経営を多角化し、生活を合理化するそのにない手が若い家庭の主婦であるという安東さんの考え方が即ちこの会の目標でもある。会員数が二十一名毎月の集会日は二十七日である。

運営は全部当番制で、会長とかの責任者はおかない。したがつて、その日の当番に当つた人は通知やら、日誌の記帳、後始末など。なんでもやらなければならない。何んとも意識の強いお母さんたちだろうかとまさにオドロキである。

会員たちは口をそろえてまず第一に家計を裕福にしなければなりません。それがためには野菜づくり、ニワトリの飼育、油とり何んでもやります。農場試験地などを見て勉強もおこたりません。それで今ではネエー。と自信の程を御ひろうして下さいました。

帰りぎわに、入れる工夫と同時に出す方の工夫もしてみては?とチョッピリひにくつて見たが、きいろい気焔に消されてしまつていた。

【写真は談笑する会員たち】

うつかりしがち
財産の贈与にも税金

財産を相続すると相続税がかかる。だから生きているうちに財産を分配した方が得だ、税金分だけもうけになる、と早合点する人がいますが、このような場合にも税金はかかります。

贈与税がそれで　相続税は知つていますが、贈与税のことはご存知ないようですが、そこで贈与税とはいつたいどういう税金なものでしようか。

一言でいうと相続税の補充税であつて、会社などの法人以外の個人から無償で財産をもらつたとき、原則として課せられる税金です。そして一年間にもらつた財産の合計額が二十万円を越えると翌年の二月末日までに申告して、それに見合う税金を納めなければならないことになつています。

しかし、もらつたものに何んでも課税するというのではなく、たとえば父兄からもらつた生活費や、公益事業用財産の贈与の場合は課税されません。

いつぽう市価と比較にならない安い価格で財産を譲り受けたときには譲渡価格と市価との差額だけ贈与があつたとみなされて贈与税が課せられます。

またもらつた財産が一年間に二十万円を越えない場合でも連続贈与ということになれば課税されます。

ところで父の金で土地、家屋を買い、子供の名義で登記したときや、夫の金で妻名義の株式を買つたときなど親族間に贈与があつた場合は申告納税を忘れ易いので注意が肝じんです。

所得の申告に際しては不動産の評価方法などわからぬ点を税務署で詳しく教えてくれますから、うつかりしがちな贈与税についてはとくに気を付けるようにして下さい。

農・林業の国勢調査
世界農林業センサス実施

二月一日から農林業の国勢調査ともいうべき一九六〇年世界農林業センサスの本調査が実施されます。

これは、農林業の実態を調べ、農林業を伸ばし、農家のくらしをよくし、明るい農山村を築こうとするものです。

この調査は世界百余ヵ国が行なう国際的なもので今回のセンサスはすべての世帯や事業所、会社などの協力を得て立派な調査結果を要望されている。

センサスの調査要項

二月に入ると早々調査員が各世帯事業所などへ巡回して次のことがらについてお解して御協力下さい。

このセンサスで調査される事項は、世帯員の男女別年令別人員、従事している兼業の内容、経営したり所有している土地の種類別、面積、土地利用や耕地移動の状況、飼養している家畜の種類別、頭羽数、畜力利用状況、農業機械の所有者数と利用状況、雇用した農業労仂の状況、肥料の種類別施用量、農産物の種類別、収穫面積、収穫量、販売額などである。

なお、農家で林業を行なつている場合はつぎの事項を調査される。

所有したり、貸したり、借りたりしている山林面積、山林の種類別、面積、人工林天然林別の樹令別面積、針葉樹、広葉樹別面積、植林面積、販売したり自家用に生産した林産物の種類別の販売量、販売金額、生産量、五年間の林産物の総販売金額、植林、手入、製薪炭、伐出などのためかかつた自家、雇用請負、その他別労力などである。

ただし右は農家であつて、山林を五町歩未満しかもつていない世帯について調査される項目で、農家であつて山林五町歩以上もつている世帯については林業に関する調査がいま述べたものよりやや詳しくなる。

林業については非農家であつても農家の林業についての調査項目とほぼ同じことが調査される。

調査を受ける世帯はセンサスの調査対象となる農家と林家でこの調査ではつぎのように約束される。

農家は経営している耕地面積が一反歩以上の世帯である。耕地面積がこれ以下でも、この一年間における農業生産物の販売総額が二万円以上ある世帯も農家とすることに定められている。

林家の方は、所有している山林が一反歩以上か、または自分で経営している山林面積が一反歩以上ある世帯ということになつている。

今回のセンサスではこのようなことに該当する世帯を十二月中に調査し、予め農家や林家に該当する世帯の名簿を作成しているが、町内農林家の御協力を重ねてお願いします。

改良信交栽培に
知つておきたいこと

農事告知板

「改良信交」の栽培者が増えて来ているが、今年はさらに多くなると思われるので、その特質と栽培との留ましい条件です。意点などをあげ参考に供します。

改良信交の特質

改良信交はこれまでの信交一九〇号に比べ出穂がやや早く、穂数は少ないが長稈で穂長く、穂重型であります。総粒数は「信交一九〇号」より少ないが稔実歩合が高く、品質は良く、粒の大きさは中大で五%以上の心白米を含み醸造試験の結果酒米として好適であることが認められたのです。

心白米は蛋白質に乏しく軟質で醸造用にした場合、溶解し易く垂水歩合の大きい傾向があるので心白粒を多く含むことは酒米として望ましい条件です。

心白粒の有無、多少は品種の生れながらの特性によるほか栽培環境によつてかなり大きく左右されますので、今後の研究にまたなければならないものも少なくありません。

栽培の留意すべきこと

酒米としての「改良信交」の栽培上留意しなければならない主なる点をあげます。

①厚まきや晩植をしないようにする。

②窒素質肥料の多用をさけ燐酸、加里質肥料を多めに施用する。

③窒素質肥料の追肥はさけるようにする。

③極端な粘土質や砂質はさけるようにする。

⑤稲作期間中における水のかけひきは
(イ)有効分けつ期はできるだけ浅水、温水灌漑につとめる
(ロ)中干しは適期を見はかつて行なうようにする
(ハ)成熟期における落水については徐々に行ない急激な田面の乾固はさけるようにする

⑥病害虫の発生については特に「穂首イモチ病」「枝梗イモチ病」の発生に注意し、防除は早目に行なう。

以上の点を十分留意して草できが過度にならず、できおくれせず、かつ健康な生育をせしめるようにしなければなりません。

また酒造好適米は二等以上でなければならないので、刈取後の乾燥、脱穀、調製にいたる各段階において入念に仕上げることが必要でありますが、特に米選機は必ず使用して粒形を整えなければなりません。

折角苦心して栽培した「改良信交」が乾燥不良、異品種混入、屑米の混入等粒形不揃のため検査に合格しないことのないよう十分心がけるべきです。

当っていませんか?
年賀はがき抽せん番号

郵政省では去る一月十五日、三十五年度年賀はがきの抽せん番号を次のとおり発表しました。この賞品は一月二十日から七月十九日までの間に全国どこの郵便局でもらうことができます。

あなたのお手許にある年賀はがきが何等かに当選していませんか?もういちどよく調べてみて下さい。

▽特等
(ブリヂストンのWマツトレス、エバーソフトソファー一台付)
各組共通(以下同じ)
九九五、一五四

▽一等
(トランジスターラジオ)
三一二、一八七
八九三、三六七

▽二等
(オリエント腕時計)
一三一、一五一
〇〇一、一五八
五四五、三八五

▽三等
(万年筆、シャープペンシルセット)
下五けた
二六、〇五六

▽四等
(カレンダー付貯金箱)
下三けた
〇二二
七五一

▽五等
(お年玉切手シート)
下二けた
九〇、九八、八六

乳牛など人工授精料金改定

町畜産振興会では家畜人工授精料金を次のように改めることになり、一月十五日から適用することになつた。これは、さきに秋田県家畜人工授精師協会北秋田支部において料金の改定を行なつたのでこれにともない種々協議の結果改定したものである。

◇改定授精料金

第一回
乳牛(ホルA級)＝一、六〇〇円
乳牛(ホルB級)＝一、四〇〇円

第二回
役肉用牛＝一、〇〇〇円
四〇〇円　四〇〇円

第三回
三〇〇円　三〇〇円

◇乳牛種付奨励金
1 乳牛一回目授精時に限り三〇〇円
2 町畜産振興会授精師以外の授精師により授精したとき(出生確認できるもの)三〇〇円

北海道農業労働者募集

◇仂くところ
北海道農業労仂者受入中央協議会加入の各農家

◇仂く仕事
田畑の耕作(田植、畑の播付、田畑の除草、稲刈畑の収穫脱穀調製等)家畜の管理(家畜の手入、運動、飼料の準備、畜舎掃除)

◇仂く期間
四月上旬～十一月下旬

◇申込
二月五日まで
合川町役場経済課労仂係へ問合せ下さい。

◇その他
詳細は経済課労仂係へ問合せ下さい。