

人口(男) 4,619人  
(女) 4,972人  
合計 9,591人  
11月中の転入 10人  
転出 21人  
世帯数 2,318世帯

(11月末日住民登録調べ)

広報は、中学校生徒会に委託して各家庭に配布しています。(発行予定日毎月15日) 広報への意見や話題などをお知らせください。

'82/12月  
295号

# みずみずしい緑の芽 温室の中はもう春

転作ハウスで

クリスマスの歌がきこえて、今年も残すところあと数日です。今のところ、冬將軍の勢いは例年になく弱いようですが、山々はすっかり雪でおおわれました。  
ここに、芹沢の土農塚謙一郎さんのビニールハウスでは十二月十日、ほうれん草の種をまきました。土農塚さんは、転作田にハウスを設備して早出しきゅうりを栽培。あわせて中国野菜などを試作して関心を集めました。  
二百坪のほうれん草ハウスには、三センチほどの芽がぼつりぼつり。淡い緑色がみずみずしく、春の気配をただよわせています。二月には収穫できる予定です。「四手把は出したいけれども、値動きが激しいので」。休んでいる土地の利用なので、手間代に比べればいいんです」と語る土農塚さんは農協青年部の部長。ハウスの仲間もふえており、大野台でのハウス団地の構想などを語り合っています。

## ほうれん草作り



## 誘致企業は五社に 新診療所は二十五日竣工

十二月定例町議会は十二月三、四日に開会。行政報告で町長は、五社目の誘致企業の決定や診療所、町営住宅、町民体育館の建築状況を報告しました。

12月議会

### 町長の行政報告から

阿仁合線については第三セクターによって鷹角線として運営するための論議がめめられています。今後も、県ならびに関係町村との連絡を深めて結論を求めています。

今年度の県北部の作況指数は「一〇五」。余り米は四千六百四十一俵となり県内調整に期待しています。全体の一等米比率は七八・三%となりました。

大野台工業団地の五番目の誘致企業として、高橋機工(株)が決まりました。これで大野台電機(株)で生産している製品は一部を除いて、大野台で作られることとなります。明年九月操業の予定です。昭和六十年までに五十名の雇用を予定しています。

診療所は寝たきりのお年寄りの病床も考えており、入院介護ができる準備をすすめています。竣工式は十二月二十五日です。(紹介記事二面)

公営住宅は一般用八戸、身障

### 町長選挙 畠山現町長八選

#### 町議会議員に 中村精一氏

任期満了にともなう町長選挙は十二日、告示され、十三日午後五時で立候補が締め切られました。立候補者は畠山現町長だけで、無競争で八選が決まりました。同時に行なわれた町議会議員補欠選挙では中村精一氏が無投票で当選しました。

畠山町長は二十六才で下大野村長に当選し、昭和三十年に合併して誕生した合川町の初代町長に選ばれ、これで八期連続当選。無競争当選は二回目です。現在秋田県社会福祉協議会副会長、

日本赤十字社理事、全国防災協

会副会長、秋田県市町村職員互助会理事長などの公職についています。

中村氏は町議初当選です。



町長 畠山義郎(58)



中村精一氏(52)



新築された三里担い手センター

〇担い手センター設置条例 三里地内に農用地利用増進事業による担い手センターが完成。その管理などについて定めま

### 〔可決された議案〕

〇入居できる見通しです。町民体育館は予定どおり工事が進んでおり、来年七月末までに完成するよう、万全を期しています。

〇路上駐車はやめましょう。道路には絶対雪を捨てないでください。側溝のグレーチング(網ふた)は、すぐにしておきましょう。

### 冬を安全に

事故と火災をなくしましょう。



### 初もうで

昭和五十六年元旦から四日までの初もうで客は全国で七千万人(警察庁調べ)。国民十人に六人が初もうでをした勘定になります。もっとも、この数字は一人で何カ所も回った人も入っているのです。……  
初もうでは、正月にその年初めて神社やお寺に参詣することですが、昔は、恵方(えほう)まいりとか恵方もうでと言ってその年の吉の方向にある神社仏閣にお参りするところの吉の方向です。恵方とは中国から伝わった考えで、その年の干支(えと)によって、吉の方向が決められます。その方向から幸運がくると言うわけです。  
最近では、交通の便が優先しマイカーでの参拝が増えているようです。「足で歩かなければご利便はない」。車で数多く回ったほうがご利便は多い。いろいろな考え方がありますが、ともかく、来年も良い年でありますように。  
(元旦午前九時から町長が広報無線で年頭のごあいさつを申し上げます。)

### 町長日記から

広報あいかわ前号のこの欄で羽根山の金田謙吉さんの稲の話のなかに「突然、変異ではなく安定した品種になりそう」と書いたことが間違っていることと指摘された。中学生にもわかる科学のABCで、「突然変異」と見られ安定したものになる可能性が高い」わけだ。新田目の小林さんからの忠告であり、私は不注意のために恥をかいたわけである。このように、人間は完璧を望むことの不可能な存在であり、正否をあきらかに

することが、社会全体をよくし、正常化していく所以(ゆえん)である。昭和五十七年も歳が押し迫ってきた。歳末助け合い運動が進められ、心も身体も金も忙しく、人々はともすれば自分の身辺に、心や身体や金でたいへん困っている人がいることなど、考える閑(ひま)もない。だが、ふとそこに心を動かすことこそ人間社会を浄化する復元力となるわけである。(義)

# 20日から診療開始 みんなの健康

## 特集一町立国保診療所・国民健康保険

町立国民健康保険診療所は、今月二十五日、待望の竣工式を迎えます。近代的な設備の整った新しい診療所は、保健センターとあわせて、総合的に健康づくりがすすめられることとなります。

ところで、「税金が高くて」よく耳にすることばです。この「高い」と感じられている税金とは、ほとんどの場合、国保税（国民健康保険税）をさし引いていっています。

当町の五十七年度の一世帯当たりの国保税は十二万円。県内六十町村のうち十八番目の額になっています。国保会計は、国からの補助金と、みんなが出し合う国保税とで運営されていますので、支出は医療費が大きくなるので、税の引き上げにつながります。

必要な時に、だれもが安心して医者に診てもらえることが、健康で明るい生活をおくれるように、新しい診療所を紹介し、国民健康保険制度について特集します。



←太陽熱の利用で温泉気分の浴室。寝たきりの人のための入浴設備や介護人制度によって、「福祉の町」にふさわしい診療所をめざしている。

↓新診療所の屋上でひととき目を引く温水パネル。待合室には装置の模型があり関心を集めている。

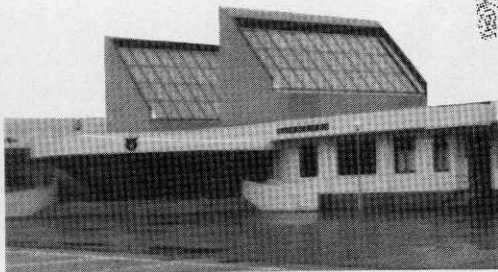

→右側、町立国民健康保険診療所。左側、町立保健センター。一人ひとりの総合的な健康の「広場」が完成。

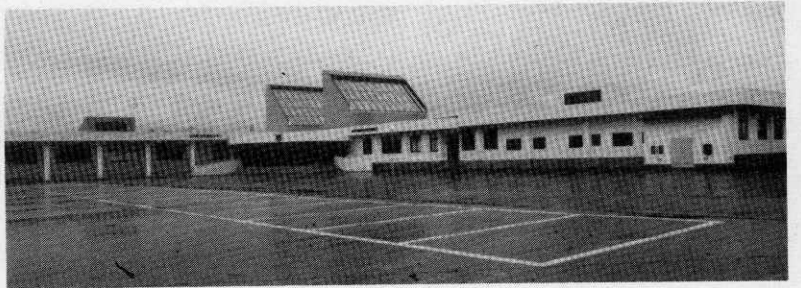

←最新方式のレントゲンテレビを導入。診察に威力を発揮する。

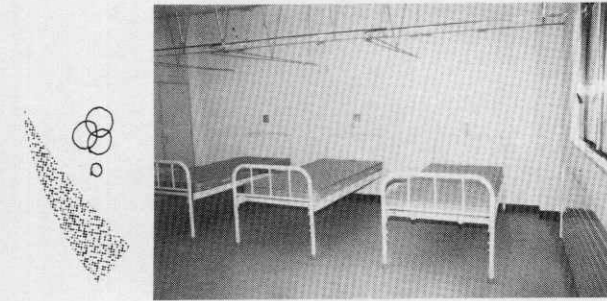

明るく清潔な診察室(右)と病室(左)。入院ベッドは十九床。

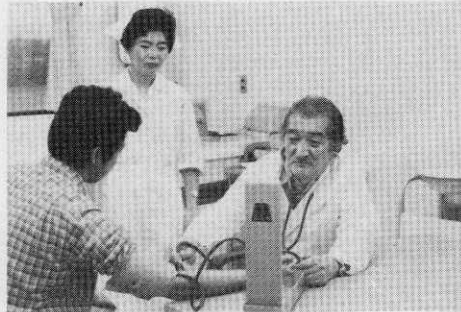

### 国民健康保険は助け合い制度

#### みんなの医療費を大切に

医療機関の窓口で支払う費用が少ないのは？

お医者さんにかかっても、窓口で支払う金額は、実際の医療費に比べてくわすかです。この差額は国民健康保険などの医療保険から支払われているのです。

国民健康保険では、加入している人が病気やけがなどでお医者さんにかかった時、加入者が窓口で医療費の三〇％を負担し、国民健康保険から七〇％が支払われます。

お互いにお金を出し合う助け合いの制度です。生活の不安を少なくし、健康で安定した生活を守る大切な役割を果たしているのが、国民健康保険制度です。

この費用は、加入者がいざというときに備えて負担能力に応じて出したお金、「国民健康保険税」と、国の補助金などによってまかなわれます。

国民健康保険は、市町村の公営事業ですが、保険税と国の補助金などの特定の収入をもとに保険給付を主とした支出にあてるといふ特質をもっています。

保険税はすべて医療費に

「保険税が高い」という声をよく耳にします。たしかに、めったに病気などしたくないという印象を持たれるかもしれない。なかには、ムダに使われているのではないか、などという疑いをもたれる向きもあるかもしれません。しかし、保険税は、すべて医療費の支払いにあてられ、それ以外には、一切使われません。

以上のようなわけで、保険税の支払いが遅れたり、とどこおったりすると、お医者さんから請求された医療費の支払いができなくなり、みなさんの健康を守ることに支障をきたすことにもなるのです。これを防ぐためにも、保険税は納期までに納めることが必要です。

保険税の納期は次のとおりです。

- 第一期：四月三十日
- 第二期：七月三十一日
- 第三期：十一月三十日
- 第四期：一月三十一日

保険税をきめる場合は、まず

#### 保険税のきめ方は？

その年の医療費がどのくらいかを予測し、その中から国が負担する分と、患者が負担する分を除いたものを保険税として各世帯に割り当てることとなります。課税は各世帯の被保険者数や前年度の所得などを基準にし、次の四項目を組み合わせて決められます。

- 所得割額：前年度の収入から一定額を控除し、その額に一定率をかけたもの。
- 資産割額：現年度の固定資産額に一定率をかけたもの。

#### 医療費が増えれば 保険税もあがります

負担が大きい 高額医療費

五十八年一月一日から自己負担分五万円に

国民健康保険と私たちの生活とは、今や切っても切れない大切なものになっています。こうした中で毎年のように医療費は増加しており、医療費の値上りと二年続きの冷害の影響などで、国保のサイフは苦しいものになっています。左Iのグラフのように、このままうなぎのぼりに医療費が増えつづければ、せっかくの助け合いを目的とした制度がくずれかねません。医療費の約五十％は保険税です(グラフII)。国の補助はほぼ一定率ですから、税法によって保険税の値上げで不足を補うこととなります。

そうすると、毎年支払う保険税の値上げをしなければならなくなり、皆さんの負担がさらに増えることとなります。常に、「医療費はみんなのもの」という考えを持ち、医療費を正しく適切に使いましょ。

●平等割額：各世帯に平等の額  
●均等割額：各世帯の一人ひとりに同じ額。  
以上の計算で出された額が、その年の限度額を越えていけば最高額限度額(二十七万円)になります。

なお、年度の途中で国保に入したときは、加入した月から月割で計算されます。また、途中で国保をやめたときは、やめた月の前月までの保険税の月割で計算されます。

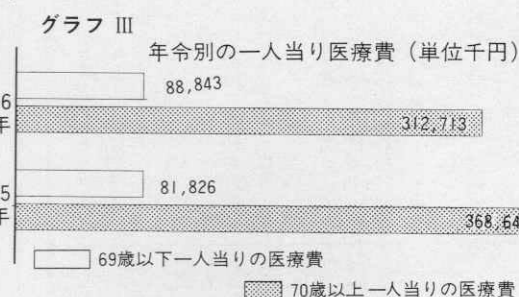
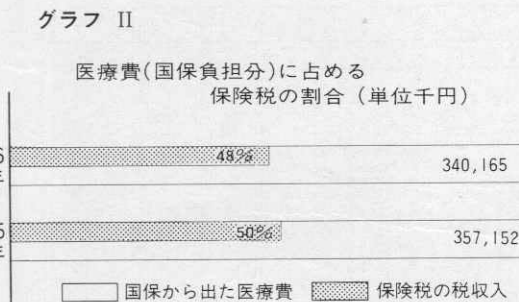
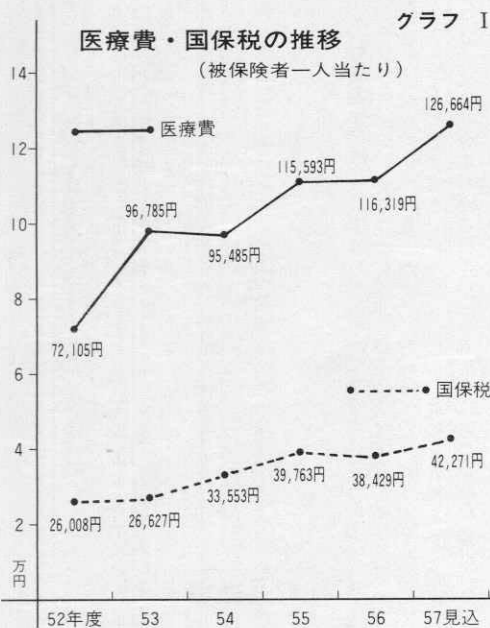

# 新しい診療所

## かけがえのない

年寄りの医療費は

新しい制度で

七十才以上のかたがたの医療費は無料でした。「無料」といっても、その費用は国保会計で百分支払われていたわけですが、右下のグラフのように七十才以上の一人当たりの医療費は、六十九才以下の三・五倍以上にもなっています。

こうした状態の中で、年寄りの健康を守っていくため、五十八年二月一日からは新しい老人保険制度ができることになりました。外来受診の場合は一月に四百円、入院の場合は一日三百円を二月間自己負担が必要になりました。



じょうずな

### お医者さんの利用法五カ条

(医療費のむだ使いを防ぐ)

- 第一条 お医者さんを信頼すること。できればかかりつけの医者を持つこと。
- 第二条 早期発見、早期治療の原則を忘れないこと。
- 第三条 お医者さんのはしごは禁物。むやみにお医者さんはかえないこと。
- 第四条 必ず診療時間内に診てもらい、よほどの重病でないかぎり往診をたのまないこと。
- 第五条 症状は明確に申し出、薬や注射はねだらな



保健センターで

健康しぐらを

「医療費の節約」と言っても、医者にかからずに病気を重くしては何にもなりません。大切なことは、日頃からの健康づくりです。

最近、保健センターの施設や器具を利用して健康づくりをやりたいたいという希望が多くなっています。

そういう人たちのために、現在保健センターを利用して健康づくりに励んでいるグループを紹介いたします。

このグループは、まだ正式の名前がついていませんが、仮称「美しく健康になる会」(代表・三浦浩子さん・三木田一)です。会員は現在二十五人位ですが、毎週月曜日夜七時三十分から九時頃まで集会が開かれています。

希望者は、どなたでも入会できますので保健センターに申し込みたい。電話四二七二・二四九三。



予防に勝る治療なし

今年から町の国保事業で始めた人間ドックは、最新の診断技術で三十以上の項目を検査します。働き盛りに多い成人病の予防対策に重点をおいていますから、ぜひ受けてみてください。

今年からの人間ドックの利用者は次のとおりです。

- 一泊十八名・四万五千円
- 二泊十二名・六万六千円

健康診断は、健康状態を確かめ、健康づくりを図るために大切です。皆検査の呼びかけなど健康づくりの輪を広げたいものです。



### こんな時には必ず届け出を

家族に異動があったり、その他の変化が生じたときは、世帯主は十四日以内に届出をしなければなりません。

- ① 病気やけがをした場合、保険診療が受けられませんか。
- ② 届出がなければおくれる程、保険料をさかのぼって納めなければならぬので、負担を強く感じます。

国民健康保険・老人保険などについての問い合わせは気軽に役場保健課にお寄せください。

こんな時は	届出に必要なもの
転入したとき	印かん・転出証明書
職場等の健康保険をやめたとき	印かん・職場の健康保険をやめた証明書
子供が生まれたとき	印かん・保険証・母子手帳
生活保護をうけなくなったとき	印かん・保護廃止通知書
転出するとき	印かん・保険証
職場の健康保険に入ったとき	印かん・両方の保険証(職場の保険証が未交付のときは証明できるもの)
死亡したとき	印かん・保険証・死亡を証明するもの
生活保護をうけるようになったとき	印かん・保険証・保護決定通知書
市町村内で住所が変わったとき	印かん・保険証
氏名が変わったとき	印かん・保険証
世帯主が変わったとき	印かん・保険証
世帯の合併、分離のとき	印かん・保険証
子弟が修学で他の市区町村に転出するなどの、別の被保険者証が必要なとき	印かん・在学証明書・保険証
出かせぎなど、長期間他府県などに行くため、別の被保険者証が必要なとき	印かん・保険証
保険者証をなくしたとき	印かん・身分を証明するもの

●転入、転出、転居などのときは、届と一緒に手続きをしなければなりません。

### 私の健康法

ジョギング  
新田目 齊藤トクさん

九年前、体の調子が悪く、糖尿病と診断された。いへんなショックを受けました。やけに味になった父さんにあたりちらしたのですが、考えてみますと自分自身がじめじめなだけです。

そこで、自分の体は自分で鍛える以外にないと思ったのです。当り前のことですが、そんなことに気が付かなかった自分が、はずかしくてしょうがありませんでした。

朝六時十六分のテレビ体操が七時三十分に出ますので、それからがジョギングの時間です。だいたい八時四十分頃まで歩きます。



さつそうと宮城一周マラソンにいとむ齊藤さん

元気にあいきつをしてくれることです。

私の誕生日は大正七年十月十日です。去年の十月十日日体育の日には息子の申し込みで宮城一周マラソンに参加することができました。

何百人もの参加者で、私は二番目の高齢者でした。子どもや孫たちに励まされ、万場の拍手でテープを切った喜びは、一生の思い出となりました。

息子は自分もスキーの国体選手として活躍していますから、母さんにもその感激を味わってもらいたいと思つたに違いありません。息子から記念にもらったラジオを肩に、老後の幸福について考えながら歩くことが、私にとって最大の健康法と思っています。

### おしらせ

町のこよみ

- 十二月
- 23日 臨時町議会(予定)
- 25日 町立国民健康保険診療所 竣工式
- 28日 公官庁仕事納め
- 1月
- 4日 公官庁仕事始め
- 4日 合川町成人式
- 5日 合川町消防出初め式
- 8日 成人学級
- 9日 婦人問題研究会
- 15日 町民スキー大会
- 16日 教育を語る会
- 22日 ろばた講座・ことぶき大

### 合川町成人式のお知らせ

町の成人式は次のとおり開かれます。本人または父兄あてに案内状を送りますので、連絡を取り合ってください。

対象 昭和三十七年四月二日から昭和三十八年四月一日までに生まれた人。町で生まれた人または現在、町に住んでいる人で合川中学校卒業生以外を対象者は公民館(電話二一四)にお知らせください。

日時 一月四日(月)午前九時半から

会場 町立農村環境改善センター

### 新成人作文を募集します

新成人の皆さんの記念作文を募集しています。成人となった気持ちを表現するものであれば内容は自由です。自分自身の記念の意味で、気軽にお寄せください。

### 二十才になったら 国民年金

二十才から五十九才までの人で厚生年金などに加入していない人(農業・商業・技術職人など)は、国民年金に加入しなければなりません。またサラリーマンの奥さんにもなれた人など希望で加入できる人もいます。

若い時にはあまりピンときませんが、将来への生活設計が大切です。二十才になったら、あなたの年金をお確かめください。年金についての相談は、役場福祉課へどうぞ。

### 県民手帳 追加申込受付中

五十八年度用の県民手帳の追加申し込みを受け付けています。少し大きくなって、資料編も充実し好評です。えんぴつ付きで広く利用いただける手帳です。一冊三百円。役場総務課窓口で。

### 国有地の使用は許可を得てから

水路となつて利用している土地など、国有地を無断で利用することは違法です。自己所有地の隣接地など、国有地の利用が必要な場合は北秋田土木事務所用地課管理係(電話・鷹巣二一三二)に相談してください。現地を調査し指導します。

### ご相談を!! 戦傷病者・戦没者遺族相談員

戦傷病者相談員 森吉町前田下川端一四六 三浦喜之助さん、(電話)〇一六七五(一)一五

戦没者遺族相談員 鷹巣町花園町八一二 関 千ヨさん、(電話)〇一八六七(一)一五

年末・年始ゴミ収集休業 12月31日~1月6日

# わが家のわたしの宝もの

16

芳蔵さんの三男芳樹さん、ペンネーム峰岸とおる＝漫画家。四男和芳さん、ペンネーム古沢一誠＝原作者。月刊誌や週刊誌で活躍しています。

峰岸とおるの芳樹さんは米内沢高校電気科卒業。「中学時代は野球部に入っていました。体が小さいのでやめると言いましたが、最後までやり通しました。出番はほとんどありませんでしたが、根気良くがんばっていました。」漫画家の志をたてたのは高校生の時らしいとのこと。「修学旅行に行かずに、一人で漫画家のところを訪ねたようです。当時から決意が固かったと思います。」

未知の世界に飛び立とうとする子どもに芳蔵さんは強く反対。「二度と家のしきいをまたぐなどなりました。しかし、自分の道を歩むと言うので、立き立き送り出しました。」古沢一誠の和芳さんは合川高校の野球部で投手として活躍。町内の野球好きに、強い印象を残しています。大学の法学部を卒業。「大学時代には、家では何ひとつ援助できませんでした。アルバイトなどを続け、苦勞をしたときいています。兄のところで漫画の手伝いをしたこともあったそうで、それが今の道に入ったきっかけのようです。」

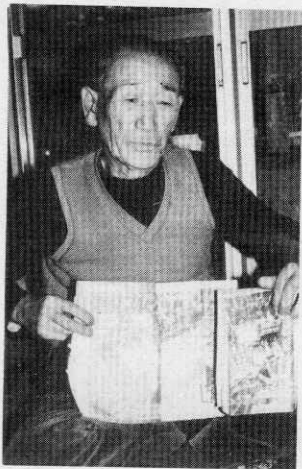

羽根山 松岡芳蔵さん

二人が組んで書いた漫画を月刊誌に連載中。峰岸透は、少年たちに人気のあるプロレス漫画を少年誌に連載しています。「スポーツ関係のものが多いので、私には意味がわかりません。有名にならなくていいから、家族を守って暮らしを立ててさえくれれば…。できるだけ多くの人に読んでもらえればありがたいと思います。」知り合いの人から、時々、励ましの声を受けるといふ芳蔵さん。毎月、本屋さんを訪ねるのを楽しみにしています。(二人への励まし先＝保谷市東町3-11-2-506 峰岸とおる)

## 兄弟の漫画

### 月刊誌・週刊誌に連載中

## 楽しく学習 仲間と趣味づくり

### 公民館 生涯学習講座

公民館の生涯教育講座「冬期講座」がはじまりました。今年十一月講座を開講。十一月、開講式を行いました。農作業の少ない冬の間に、趣味を育て仲間をつくる生涯講座。のべ二百名の申し込みで各参加者が自主的に内容を話し合っています。初心者でもベテランでも楽しく参加できるようにと、講座ごとに無理のない計画が立てられています。新設講座は「古文書」と「コーラス」「ふるさとの歴史を学びたい」と思っています。「明るい合唱にあこがれて」と、それぞれに張り切っています。昨年以前からの

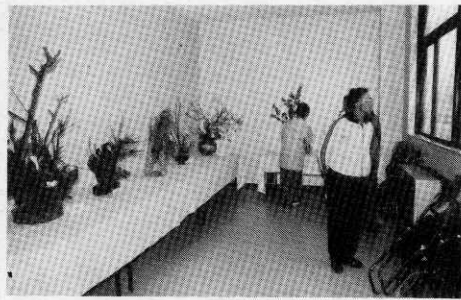

産業文化祭では、展示部門にステージ部門に講座生が成果を発表 (生け花展)

講座は社交ダンス、和裁、編物、茶道、料理、手芸、生け花、書道、民謡踊りの九講座。いずれも「新入生歓迎」です。一部講座をのぞいて、追加募集を行っていますので公民館(電話二一四)または各講座受講生に申し込みください。一人一学習、誘い合い、学び合い、気軽に生き生きづくりに参加しましょう。

### センター協方式 披露宴十組に



合川町新生活協議会では農村環境改善センターの完成にあわせて「生活の見直し運動」をすすめてきました。この呼びかけの広まりの中で、大館市北秋田郡公民館連合会でも、郡市内の統一運動として「七千円以内会費制」をとり上げることになりました。センターでの披露宴は十一月二十三日で十組目。会費制、実行委員会制の中で晴れやかな祝賀会が行われました。各部落でもミエ、ムリ、ムダをなくする「決議」が行なわれており、実践が積み重ねられています。会費制披露宴など、生活の見直しについての相談は公民館(電話二一四)にお寄せください。

## みんなてつくる

### 心の手をつなげよう

#### だれとでも

東小学校四年 松橋 恵さん

昭和三十六年一月母の実会結成。五十七年十一月二十八日、結成二十周年と記念作品集「農婦たちの戦後史」の発行を祝う会が開かれました。「クワをとる手にペンを」を合言葉に始まった生活を記録する運動が積み重ねられて今年、四十八号を発行。一、記録することによって学習し合う。二、記録にでてくる意見をくらしに反映させる。三、文章のうまいへたよりも、仲間の言葉で記録し合おう。を目標にして、会員の輪を広げました。記念作品集には四十五号まで

の文集の中から六十編余りを収録。二十年間の農家や農村の変化が、主婦たちの生活の目で、生き生きと語られています。祝う会には会員、公民館関係者、町外読者など百二十名が出席。思い出話に花を咲かせました。「県外の人たちからも待望の文集」「子どもから孫へと

読み継がせなければならぬ貴重な記録。」「お父さんたちに必ず読んでほしい。町外に出ていく人たちに。」「次々に贈られる讃辞に、会員たちは「自分たちの生きてきた大切な、心の財産」にします。」との励ましに、これから作品集を書店のほか、公民館事務室でもとり扱っています。



むかしの母さん、となりの母さん―身近な人たちの本當の歴史が語られている。

## 福祉の町



24

児童読書感想文から「おばあちゃんの家」を讀んで 東小学校二年 斎藤雅子さん

ジョータンはおばあちゃんの家にもあつた三だい目。十四才です。人間でいけば、もう、まじよになつていい年だそうです。そんなジョータンの家にもう一びきの犬がいて、アンガスという名まえです。この家のけい子さんにとってもかわいがられています。ジョータンは年よりなので、あいてにしてくれませんが、アンガスがかわるいことをしても、みんなジョータンがわるいことになつたり、おばあちゃんがたおれたときおしえたのもジョータンですが、だれもしんじてくれません。しんじてくれるのはおばあちゃんだけです。

かわいそうなおばあちゃん。さんぽにもつれていってあげて、だんだんからだがかわつていくのが、ほんとうにかわいそうです。いくら年をとつても、今までの家にはたいてい、みにくくなつたからといてあいてにされないのは、何よりもかなしいことだ。

## 図書室

### 一冊の本

とおげの おおかみ 文 今西祐行 絵 鈴木義治

狼がすんでいる時で、茶店をいとなんでいるおばあさんを通じて、心のふれ合いが描かれます。暗(くらがり)峠の名前が示すとおり、子どもたちを山深い夜の自然の中に引きこみ、やみ夜を、おばあさんといっしょに歩いているような不安な気持ちになります。その不安からおばあさんを守り、私たちを守っているのは何でしょうか。年の瀬。新しい年への峠の季節ともいえましよう。ふるさとの昔をしのびながら、お年寄り子どもが、いっしょに読んでほしい一冊です。

### 土濃塚イマさんに 自治大臣表彰

明るい選挙運動三十周年記念式典で、土濃塚イマさん(町婦人会長)が自治大臣表彰が贈られました。青年婦人議会などを通じての政治学習の呼びかけをはじめ、幅広い啓発活動が認められ賞讃されたものです。

### 善意のご寄付

(敬称略)

- 〔香典返しにかえて〕
- 安部重一 新田目(故父松五郎)
- 佐藤清一郎 川井(故父寅五郎)
- 藤本清明 川井(故父利吉)
- 松岡正美 羽根山(故父佐久治)
- 桜井金一 下杉(故父金造)
- 土濃塚勝彦 芹沢(故父勝太郎)
- 正田要悦 上杉(故母シミ)
- 〔広報郵送料として〕
- 川崎市宮前区宮前平 金田芳英

### 慶弔だより

11月届

- 〇お誕生おめでとうございます
- 工藤 愛 貞一長女 上杉
- 佐藤拓磨 黎明長男 金沢
- 金田真智子 光政長女 東根田
- 伊東知佳子 正博二女 杉山田
- 高橋幸大 勇夫二男 下杉
- 小笠原陽子 利雄二女 八幡信
- 高橋幸輝 政幸長男 八幡信
- 成田真理子 義春長女 李信
- 謹んでお祝い申し上げます
- 佐藤寅五郎 本人 川井
- 藤本利吉 本人 川井
- 土濃塚勝太郎 本人 羽根山
- 松岡佐久治 本人 羽根山
- 桜井金造 本人 下杉
- 三浦清吉 本人 李信
- 三浦清吉 本人 上杉
- 正田シミ 要悦母 上杉
- 三浦ツヨ 由太郎母 三木田

### 年末年始防犯運動実施中

カギかけは、家族みんなの合言葉