



野菜・果実・比内鶏などの生産を流通面で支える集出荷所の建設進む

広報

あいかわ

'88/11 No.366号

昭和63年11月1日 秋田県合川町

編集 総務課 ☎0186 (78) 2100

今秋操業にむけ工事急ピッチ

農畜産物集出荷所

青果食品や比内鶏の生産拡大をめざす「農畜産物集出荷所」の建設が、急ピッチで進んでいます。

稲作に変わる農畜産物の「特産化」のために、近代的な流通システムの導入が図られることとなります。

農畜産物集出荷施設は、新農業構造改善事業によって、

合川町農業協同組合が建設

集出荷室、比内鶏解体室、予

冷庫（二室）などが設けられて

います。

町産の青果物は、夏秋きゅうり、山ごぼう、アムスメロ

ン、キャベツなどが高い評価を得ています。昨年は、集出荷加工処理施設が完成。スリートコーンの真空パックシステムが稼動し、「新しい味覚」として喜ばれています。

各農家で生産された農産物を集荷し、市場などに出荷する施設「集出荷所」の建築を計画。水田再編対策の強化や、米価引き下げの中で、稲作以外の農業を流通面から援助していこうというものです。

予冷庫は清鮮青果物の温度を五度Cから十三度Cの保存適温に調整。消費者に届くまで鮮度が維持され、市場評価

の向上につながるものと期待されています。

比内鶏は今年度、町内で九千羽を飼育。すでに大口の取引申し込みがあり、来年度以降、五万羽を目標に増羽を計画しています。

比内鶏解体室では、近隣町村の比内鶏をふくめて、製品として調整。今冬のナベ物シーズンに合わせて、操業を予定しています。

町ではこの他、鎌沢部落に「あわ」の加工施設を建設。各農家の意欲的な取り組みにあわせて、施設面の充実が進められています。

勤労者福祉研修施設に着工

李岱に企業誘致関連事業で

合川町勤労者福祉研修施設の建築が行われています。

研修施設は、企業誘致に伴う

工業再配置促進費補助金を活用して建設。企業関係者の他、

地域の人たちの交流センター

としても活用されます。同事

業では、昨年、松ヶ丘に多目的

のグラウンドが造成されています。

勤労者福祉施設は、研修室、

コンピュータールーム、栄養

指導室、多目的ホールを設置。

建物が高床式となっており、

床下部分を冬季間も軽スポー

ツに利用できる設計です。

勤労者の憩いや企業研修の

活用とともに、地域活動との

結び付きによって、雇用拡大

に結びつくものと期待されて



雇用拡大と地域交流を担う研修施設

昭和62年度各会計歳入歳出決算総括表

会計別	予算額	収入済額	支出済額	歳入歳出差引額
一般会計	3,250,818,000	3,297,607,062	3,209,066,641	88,540,421
国民健康保険特別会計	547,859,000	563,393,406	523,339,343	40,054,063
国民健康保険診療所特別会計	213,634,000	220,213,252	193,989,173	26,224,079
簡易水道施設事業特別会計	233,846,000	231,899,053	231,899,053	0
老人保健特別会計	507,313,000	489,728,280	505,005,921	△15,277,641
墓園特別会計	6,658,000	454,600	6,507,845	△ 6,053,245
宅地造成事業特別会計	207,549,000	213,589,603	151,417,994	62,171,609
下水道事業特別会計	66,358,000	66,199,685	66,199,685	0
合計	5,034,035,000	5,083,084,941	4,887,425,655	195,659,286

町議会九月定例会で町の六十二年
度決算が認定されました。財政報告
書の作成及び公表に関する町の条例
に基づいて、その内容を特集します。

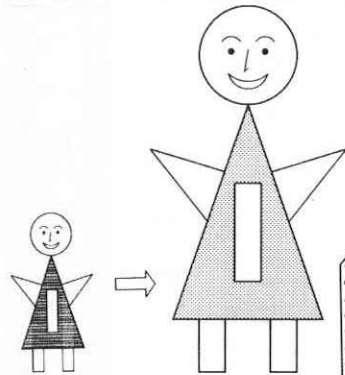

町税
町民1人当り
46,515円

歳出
町民1人当り
349,001円

歳入の内訳 (単位：千円)

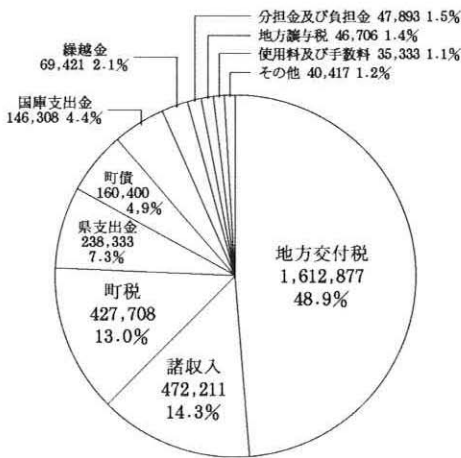

町税(町民1人当り46,515円)の内訳

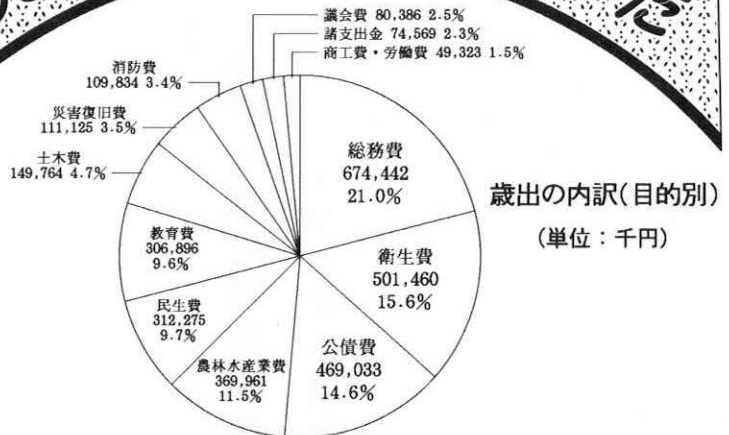
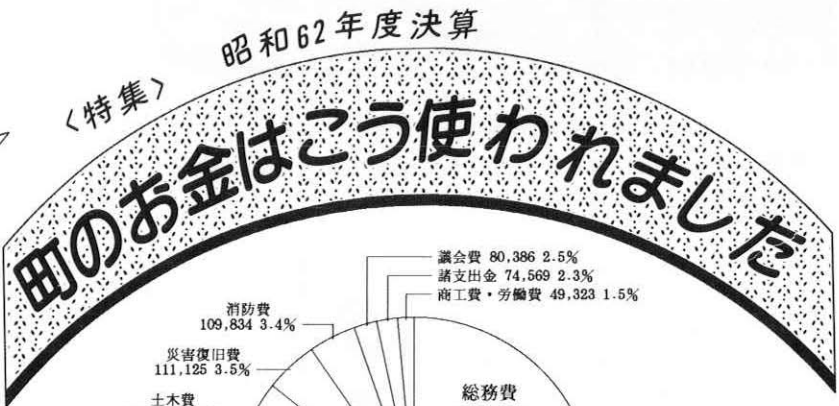

〔62年度決算のポイント〕

前年度比較の、歳出で20.0%増。ここ数年、低率で推移してきた伸び率が、大幅に上昇しました。実質収支、単年度収支、実質単年度収支とも黒字になっています。

歳入総額の中の自主財源の割合は32.3% (前年度23.3%) で9%上昇しました。歳出総額の中の構成比では義務的経費が減少 (62年度35.9%、前年度41.1%)。公債費の歳出額は4.1%伸びましたが、伸び率は前年度を下回っています。

財源構造の指標となる各指数は次のとおりです。

- ▼経常収支比率 86.4% (前年度88.2%)
- ▼公債費比率 14.1% (前年度14.6%)
- ▼公債費負担比率21.5% (前年度22.1%)

地方債現在高は前年度末現在高に比べ3.6%減少しました。

起 債 単 位 : 千 円

(昭和62年度末現在高
3,148,422千円)の内訳

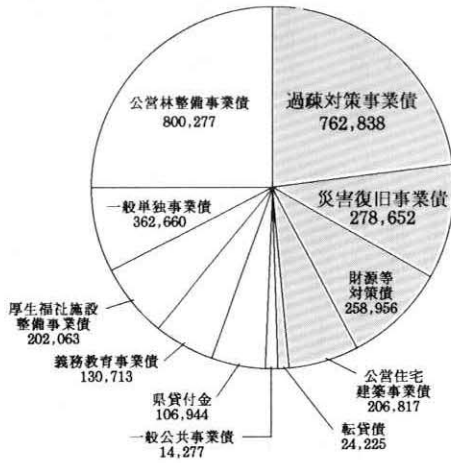

交付税・県支出金・使用料などの
償還財源がある起債

歳出の内訳(性質別)

単 位 : 千 円

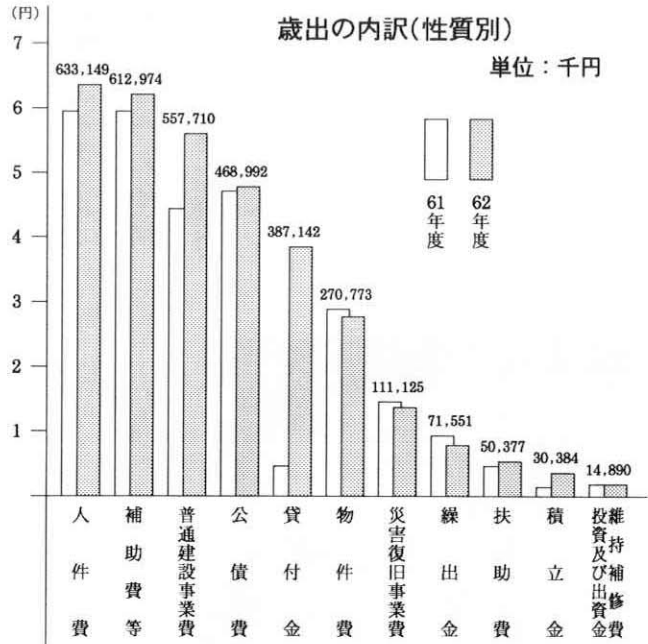

普通建設及び災害復旧事業の状況

- 自動車購入費..... 395万6千円
- 電話設備工事.....29万1千円
- 交通安全対策事業..... 187万円
- 福祉住宅建築工事..... 300万円
- 浄化槽取替工事(東保育園)..... 238万円
- 浄化槽補修工事(ハイランド)..... 170万円
- 勤労者福祉施設用地取得造成費..... 450万円
- 排水工事(ハイランド).....16万7千円
- 水田農業確立対策推進事業(集出荷加工処理施設)..... 2,766万3千円
- 新農業機械銀行事業..... 290万1千円
- 高生産性水田農業緊急確立対策事業(育苗施設)..... 3,551万円
- 第三期山村振興農林漁業対策費(東根田集会所)2,315万円
- 農道整備事業(三木田地区)..... 1,261万1千円
- 溜池整備事業(金沢地区)..... 1,051万3千円
- 農村総合整備モデル事業(農道3路線、集落道2路線、鎌沢集落排水施設)..... 5,055万4千円
- 直売所建設工事.....82万5千円
- 大野台開発電話取付工事.....7万3千円
- 養蚕振興対策補助..... 195万7千円
- 農道整備補助..... 892万4千円
- 農産物加工・大豆乾燥施設等..... 501万1千円
- 安全施設工事(大内沢).....39万5千円
- 溜池整備事業費補助金..... 142万8千円
- 農道整備業務委託費..... 204万8千円
- 農免農道整備事業負担金(合川西部2期)406万1千円
- 農免農道整備事業負担金(阿仁川筋)1,433万3千円
- 農免農道整備事業負担金(阿仁川筋2期)89万3千円
- 間伐総合対策事業.....190万7千円
- 新林業構造改善事業(三木田関沢公園)2,312万1千円

- 林業担い手対策事業..... 354万2千円
- 公有林整備事業(下刈り104ha、除間伐166ha、枝打130ha、その他9ha)..... 5,460万6千円
- 木工機械等備品購入(木工品展示販売施設)..... 101万1千円
- 森林整備促進対策(枝打).....10万6千円
- 建設機械車庫建築.....82万円
- 町道下杉上杉線(側溝改良).....72万5千円
- 町道増沢小道線(改良舗装).....110万円
- 町道西根田線(改良舗装)..... 200万円
- 阿仁川橋歩道添架調査費..... 1,050万円
- 町道整備事業(大野台駅線).....3,326万8千円
- 町道整備事業(川井大野線)..... 1,585万7千円
- 町道整備事業(中学校線)..... 3,127万8千円
- 消防施設等整備事業(防火水槽3カ所、ポンプ付積載車)..... 1,277万6千円
- 消防器具置場新築工事..... 236万円
- 教職員住宅建築事業..... 2,420万5千円
- 教職員住宅建築事業償還金..... 692万円
- 小学校施設整備.....406万6千円
- 中学校音楽室等解体移転工事..... 2,047万3千円
- 楽器購入費(中学校)..... 100万円
- 公民館改修工事..... 530万6千円
- 給食備品購入..... 158万円
- 広域野球場補修等工事..... 290万円
- 農業用施設災害復旧費(12カ所)..... 2,063万7千円
- 林業施設災害復旧費(2カ所)..... 105万円
- 公共土木施設災害復旧費(河川10カ所、道路7カ所)..... 8,943万8千円
- 普通公有財産購入..... 1,222万9千円
- 土地開発公社償還金..... 6,234万円

多彩に秋の交通安全運動

自転車の安全

しつかりと

第一回自転車教室

秋の全国交通安全運動が九月二十一日から十日間にわたって行われました。

二十四日には、阿仁部交通安全協会合川支部主催の第一回町民自転車教室が開かれました。教室では、自転車についての実技と学科を学習。小学生二十八人が、競技形式で

実習しました。

学科試験では、小学生よりも大人のほうが、頭をかかえる姿が目立ち「日頃の学習の差」と審査評。実技も、難しい技術は経験不足ながら「日常的な利用には、ほぼ満点」と好成绩でした。しかし「安全確認の動作を、もつとしつかり行う習慣をつけてほしい」との指摘もありました。

安全運動の期間中、合川南小学校交通指導隊では、街頭から安全を呼びかけ。町交通指導隊では、飲酒運転防止と自

転車の街頭指導を行うなど、「事故ゼロ」をめざして、多彩な活動が行われました。



の活発な奉仕活動が讃えられたものです。

また、十一月一日に行われる県民交通安全大会で、ことぶきクラブ連合会（会長・成田吉治さん）に県知事表彰が贈られます。ことぶきクラブ連合会では、各単位クラブ会長を交通安全協力員に委嘱するなど、交通安全活動に積極的に取り組んでおり、こうした活動は、高齢化の進行の中でモデル的な活動として賞讃されています。

“舞い”の魅力

たつぷりと

県北チャリテイ発表会

九月二十五日、町民体育館で「新しい日本舞踊の会チャリテイショー」が開かれました。このショーは当町、鹿角市、森吉町、鷹巣町の民舞の仲間が集い、日頃の練習ぶりを発表し合ったものです。

永年、学び続けている人や、この日、初めて舞台上上がった人など、四十二曲の舞いを発表。八百人を超す観衆から大きな声援がおくられています。

地図を片手に

大野台の“秋”楽しむ

第四回ウォークラリー

第四回大野台ウォークラリー大会は十月十日、大野台ハイランド一帯で行われました。ウォークラリーは地図で関門をさがし、関門にあるクイズを解きながら決められたコースを回るゲーム。ハイキングをかねて、遠方からの参加者が年々、ふえています。

家族チーム、チビッ子チームなど五十六組二百二十四人が参加。中には、芝生広場にナベッコを広げるチームもあり、秋晴れの大自然の魅力を楽しんでいました。

大野台ハイランドに

しようべん小僧

保育園児らが除幕式

大野台ハイランドに「しようべん小僧」が建立され、十月七日、除幕式が行われました。

このしようべん小僧は、東洋燃機(株)（高尾克己代表取締役）が増沢地区に建設したゴミ処理モデルプラントの記念にと、寄贈されたものです。除幕式には、町内四保育園の年長児全員が参加。あいさつ

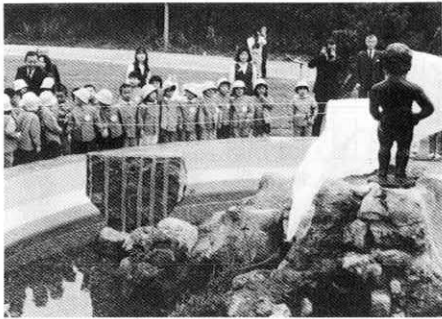

で高尾社長は「世界でも初めてのプラントを、町の子どもたちにも誇れるものになりたい」とあいさつ。温水プールの建

設を約束しました。

畠山町長は「平和と元気に育つ子どもたちのシンボルとして、大切にしよう」とあいさつ。四保育園児の代表らがテープを引いて除幕を行いました。

町ことぶきクラブ

と交通指導隊に

― 県表 彰 ―

十月十四日に開かれた県交通指導隊大会で合川町交通指導隊（七人）が優良隊として表彰されました。街頭指導など

「鷹巣阿仁の開発を求めて」
ご参加ください

― 広域シンポジウム ―

11月9日(水)

上小阿仁村健康センター(小沢田)

マイクロバスを運行します。参加希望者は役場総務課に申込みください。

「山村留学」で 調査と講演会

「育てる会」青木理事長ら来町

町では「山村留学」の受付入れについて関係機関に要望を行っています。この運動を進めている財団法人「育てる会」の青木孝安理事長らが来町され、調査と講演会などが行われました。



地域の環境を生かした山村留学を求めて南小学校で講演会

た。

木村教育長が「すばらしい先進例が多く、熱意をもって学びたい」とあいさつ。青木理事長は「親せき以上の間柄になって協力し合うことが必要」と山村留学の考え方などを講演しました。

役場内に冷害 対策本部を設置

深刻な水稲減収

町では十月十四日、役場、町農協など農業関係機関による「水稲冷害対策本部」を設置しました。今年七月まで異常な低温

大野台平和観音 像が眺望美しく

周辺園庭を整備

大野台平和観音像の周辺整備が行われ、美しい眺望の憩いの場所として喜ばれています。

観音像は昭和五十三年、合川町遺族会（会長・関源古さん）が主体となって建立。町のシンボルの一つとなってい



が続き、農作物への影響が心配されてきました。九月下旬から刈り取り、収穫が進むにつれて「実がつかっていない」「収穫の袋が極端に少ない」などと言う深刻な声が増えました。

対策本部では、「アキヒカリ三二・五%、あきたこまち二二・一%、キヨニシキ一・八%」と減収が見込みを発表。三億円を超える被害になるとの予想が示されました。

冷害対策本部では、国・県や上部機関に被害状況を説明しながら、共済金の早期支払を要望するなどの対策にあたっていきます。

十月十八日、遺族会の総会に併せて、周辺整備の竣工式典が行われました。

おめでとう

ミニバスケット都市 大会で西小優勝

十月十七日まで開かれた第十六回郡市ミニバスケットボール大会で合川西小学校（女子）が初優勝しました。合川西は準決勝まで合川東、合川南、鷹巣西に快勝。決勝釈迦内線は主力選手のケガをチームワークで乗り切、六点差からの逆点勝利。応援席といっし



よに、感激にわいていました。県大会は1月4日から。ご声援ください。

町長日記から

懸念しておった稲作は、不稔が多く、作況は予想を上廻る減収となり、減反、米価引下げに、さらに追いつちをかけられたかっこうになった。

鷹巣阿仁地区の五ヶ町村は、冷害対策本部を設け、共同の対策と対応を図ることにした。

比内鶏、スイートコーン、稲作の二年輪換ローテーションは、鶏の病気発生を避

け、次には肥料を多く必要とするスイートコーンを栽培し、さらには稈（かん）くきを布き込み有機質の堆肥を補充し、地力を増強しようとする仕組みを農業指導センターで検討させている。

財団法人「育てる会」は山村留学制度の教育機関であるが、代表の先生が、町内をくまなく調査された。都会の子供を合川南小学校に入学させる交流教育の糸口ができてきた。

（義）

合高(男子)フェンシング 史上初の三冠達成

京都国体で優勝

十月十五日から京都府で開催された第四十三回国民体育大会で、合高高校男子チームが団体優勝。合高男子チームは全国選抜大会、高校総体でも

優勝しており、史上初の三冠を達成しました。

十月二十一日、役場に勝利報告に訪れた選手団に畠山町長は「地域のみんなが誇れる偉業を心から讃えます」とあいさつ。合高フェンシングの伝統に輝かしいページが加わりました。

「福祉の心」の

広がり求めて

当町で社会福祉大会

北秋田郡・合川町社会福祉研修大会が十月二十一日、農村環境改善センターで開かれました。

大会では三氏が意見発表。

成田アキ子さん(大野台エコ



「ハイツ職員」は、「心の福祉」を大切にし、健康と自立を基本にしたホームの生活から、

「ホームには家庭にない良さもあり、地域との交流をもっと深めたい」と呼びかけました。

「住民参加をすすめるよう」

「人の立場になって考えよう」

との実践からの発表が、感動を呼んでいました。

佐藤長俊氏(前向能代小学校長)が『高齢化社会に広げよう心の和』と題して講演。

「一生、心を磨き続けようとするのが大切」と、人々との出会いや事例を紹介しました。李倍親子会の皆さんが、元気いっぱい、のど踏み、を披露。

社会福祉活動に功績のあった七十九人の表彰を行いました。

おしらせコーナー

県民手帳の予約受付

六十四年用「県民手帳」の予約を受付しております。

小さな手帳に豊富な情報。

ポケットに、机の中に一冊と

うぞ。一冊三百五十円

◇ ◇

秋田県勢要覧 一冊千九百円

県の統計資料集です。ご希望

の方は役場総務課窓口へ。

公営住宅の

入居者募集

町の公営住宅の入居者を次のとおり募集しています。

場所Ⅱ八幡岱 林岱団地 一

戸 家賃Ⅱ二万千円 申込締

切Ⅱ十一月七日 入居資格な

どを役場建設課に問い合わせ

の上、所定用紙で申し込みく

ださい。

お気軽にご相談

押し売り・サラ金110番

しつこい訪問販売や「だまされた」と思った時、すぐに悪質商法一〇番に相談ください。サラ金や覚せい剤の相

談もお気軽にどうぞ。警察の相談電話です。

☎〇一八八―二三―〇一〇

献血にご協力を

11月10日献血車来町

▽農協本所前(午前九時～十時) ▽役場前(午前十時十分～十一時)

県の最低賃金は

三千四百二十四円

秋田県最低賃金が十月十四日から改正されました。

最低賃金額は、一日Ⅱ三千

四百二十四円(一時間Ⅱ四百

二十九円)です。

ゴミの区分けを

しっかりと

秋期大掃除は十一月十日から十二日まで行われます。

ゴミを出す時は、区分けをしっかりと行い決められた方

法を守りましょう。

▽燃えるごみⅡ台所の生ごみ

(よく水切りをして) 紙くず、

小木片、落ち葉(石などがま

じらないこと) ▽燃えないご



もえるごみの中に、こんなごみが入っていました。(10月17日)

町の辞令

〔退職〕 十月三十日付

亀谷 健樹 (東保育園長)

〔異動・昇格〕 十一月一日付

東保育園長(南同) 高橋玉子

南保育園長(同園長補佐) 大

沢敬子 南保育園長補佐(東

保育園主査) 三浦ハナ 福祉

課主査(同主任) 成田幸子

道路はみんなのもの——ご協力ください

道路上の庭木の枝落しを

各家庭の庭木が道路の上のびて、通行のじやまになる場合があります。

▽街灯の光が弱まり、歩行者の危険がふえる。▽大型車
が交さできない。視界がさえ
ざられるばかりでなく、車体
にぶつかる場合がある。▽冬
季の除雪車運転の障害になる。
などの声があります。秋の

清掃検査に合わせて枝落しを
行いましょう。

そろそろ除雪車が 出動します

特にこれからの季節、いつ
でも除雪車が出動できるよう
に協力をお願いします。庭木
の枝や、道路側の置き物など

を点検してください。

枝落し時の目やすは、街灯
(防犯灯)より上までとし、
部落内で「危険」と思われる
場所は、注意し合いたいもの
です。特にお気付きの場所が
ありましたら、役場建設課
(☎七八―二一―五)にお知
らせください。



こんな枝を切りましょう

中学生に声をかけよう

地域のみんなので

合川中学校では、交通安全
活動やあいさつ運動を、PT
Aや生徒会とともに協力して、
学校活動の目標としてがんば
っています。

こうした活動を地域ぐるみ
で支えるために、みなさんの
協力をお願いします。
登下校など

自転車通学のルー ルを寄りますよう

今年度から、自転車利用者

歩行者もしつかりと

歩行中の生徒についても▽

歩行のしかた ▽帽子のかぶ
り方 ▽かばんの背負い方な
どを、きちんとするようには
話合っています。

自転車通学者・徒歩通学者
に、お気付きのことがありま
したら声をかけてください。
車の中から見かけた時は、ク
ラクションを二回ならすなど
で、注意をお願いします。

また、合川中学校(☎七八
―二一―三五)へも、お気軽に
お知らせください。

元気にみんなであ いさつを

地域の誰とでも、気軽にあ
いさつを交わせるようになり
たいものです。生徒たちのあ
いさつに、明るく答えてくだ
さい。大人の人たちのほうか
ら、ぜひ、声をかけてくだ
さい。

ご協力ください 住宅需要実態調査

十一月下旬に調査員が
対象者を訪問します。

お気軽に



11月 こよみ

NOVEMBER

1 火 赤口	美栄移動町民室
2 水 先勝	摩当移動町民室
3 木 友引	文化の日
4 金 先負	
5 土 仏滅	町産業文化祭 9時～
6 日 大安	町消防防災訓練 道城 8時30分～
7 月 赤口	寿大学・クラブ交流会(北) 西根田移動町民室
8 火 先勝	
9 水 仏滅	鷹巣阿仁広域シンボ ジウム 上小阿仁村 10時～
10 木 大安	清掃検査 (12日まで)
11 金 赤口	東根田移動町民室
12 土 先勝	町学童マラソン PM 1:30 町休-駅前
13 日 友引	合高フェンシング優勝 祝賀会 午後2時-町公民館
14 月 先負	三木田移動町民室
15 火 仏滅	健康大学 PM 2:30保健センター 川井移動町民室
16 水 大安	上杉移動町民室
17 木 赤口	
18 金 先勝	桃栄移動町民室 町つな引大会 PM 6時-町休
19 土 友引	明田移動町民室 健康シンポジウム PM 1:30
20 日 先負	親子映画会
21 月 仏滅	
22 火 大安	町社会人球技大会開会
23 水 赤口	広域バレーボール大会 勤労体育館
24 木 先勝	
25 金 友引	
26 土 先負	東小収穫感謝祭
27 日 仏滅	
28 月 大安	
29 火 赤口	
30 水 先勝	

国民年金

サラリーマンの奥さん

届出を忘れずに

サラリーマンのご主人に扶養されている20歳から60歳までの、奥さんは、「第三号被保険者」として、国民年金に必ず加入しなくてはなりません。第三号被保険者は、保険料を納めることなく、奥さん名義の年金が受けられます。

手続きは、ご主人の勤務先の会社の確認印をもらいます。確認印を受けない時は、役場福祉課(国民年金



わたしたちの町

人口	
男	4,418人
女	4,774人
計	9,192人
転入	17人
転出	27人
世帯数	2,311世帯
(9月末日住民登録人口調べ)	

係)で手続きしてください。扶養家族になっても、届け出をしないと、被保険者にはなりません。もう一度、お確かめください。

税 年末調整

控除申告を忘れずに

年末調整は、サラリーマンにとって確定申告に代わる大切な手続きです。出産などで扶養親族に異動があった場合、生命保険料の控除を受けようとする場合など、その記入をお忘れなく。今年度分では、家内労働者等の所得金額の計算の特例がありますので、くわしくは役場財政課または大館税務署におたずねください。

慶弔だより

(9月届)

〔お誕生おめでとうございます〕

三浦 明奈	三木田 幸生	二女
庄司 光希	駅前 真一郎	長男
奈良 真理香	増 沢 美津雄	長女
斎藤 勇介	駅前 幹生	長男
横谷 亮太	木戸石 祐悦	三男
松橋 司	道城 利美	二男
小林 彩香	駅前 和久	長女
畠山 智将	木戸石 智夫	二男
佐藤 淳哉	美栄 康久	長男

〔謹んでおくやみ申し上げます〕

佐藤 リエ	木戸石 仙之助	母
桜田 マツエ	李 岱 治財門	妻
成田 治平	李 岱 治助	長男
杉潤耕次郎	東根田 本人	
福岡賢三郎	三里 本人	
高橋 キヨ	八幡岱 喜代司	母
成田 末吉	李 岱 本人	
菊地 キエ	駅前 恒雄	妻
菊地 カツエ	駅前 恒雄	母
米倉 甚逸	上杉 本人	
加藤与一郎	鎌 沢 本人	

桜田 昌一	木戸石 本人
森本登喜二	八幡岱 本人

善意のご寄付

(敬称略)

〔香典返しにかえて〕

桜田治財門	李 岱	(故妻マツエ)
福岡重二郎	三里	(故父賢三郎)
成田 慶造	李 岱	(故父 末吉)
成田 芳久	李 岱	(故父 治平)
菊地 恒雄	駅前	(故母カツエ)
		(故妻 キエ)
高橋喜代司	八幡岱	(故母 キヨ)
成田 四郎	李 岱	(故父 一郎)
森本 信子	八幡岱	(故夫登喜二)
吉田金一郎	川 井	(故母 セン)
米倉 芳孝	上杉	(故父 甚逸)

〔広報郵送料として〕

尾崎京子 千葉県柏市十余二101-59
 梶 静子 神奈川県海老名市河原口
 422

〔物品寄贈〕=合川中学校へ

広蓋(ひろふた=儀式用お盆)一式
 =昭和38年度卒業生一同