



編集 秋田県北秋田郡合川町役場総務課 ☎0186(78)2100 F A X 0186(78)3277



あき缶回収に協力します

三浦 寿 治さん



三浦さんは合川町商工会の商業部長。町内の自動販売機設置業者に呼びかけて、六月から空き缶専用車を巡回させています。「車を町で買うということなので、運行費用の一部を負担しよう」と話し合っています。「資源化」ということで、販売する人たちと消費者が心を合わせられればと願っています」と回収車といっしょに町内を点検。「ガラスと缶の分別はまだ不十分。しかし、たいへんりっぱな地区もあり、やればできる」といっています」と決意を語っていただきました。

季節のアップ

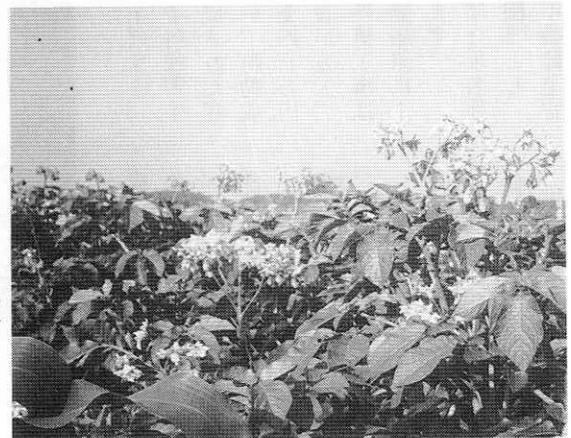

じゃがいもの花

今月の紙面から

おしらせ	児童館だより	公民館だより	不在者投票のしくみ	ゴミゼロデーでパレード	7月から交通マナー運動	オランダ花の視察レポート	できごといろいろ	旧海軍航空隊の記念碑除幕	可決された議案から	六月町議会ー町長の行政報告
16	13						7	6	6	2
18	15	14	12	11	10	9	8	6	6	5

町議会六月定例会は六月十六日から十九日まで開かれました。冒頭で行った畠山町長の施政方針のあらましは次のとおりです。

## 合川中学校

# 三月には新校舎が完成

## 来年は体育館を建設

6月議会  
行政報告

平成三年度決算は五月三十一日の出納閉鎖により、一般会計一億三千万円、国民健康保険会計三千万円、診療所会計二百万円、宅地造成事業会計一億八千五百万円余りの黒字決算となる見込みであります。又、簡易水道会計、下水道会計、林産物会計では一般会計からの繰出金で調整し、差引残金なしとなっております。老人保健会計で百万円、墓園会計で一千万円余りの赤

字となり、五月三十日専決処分により繰上充用しております。一般会計の繰越金が前年対比三千万円余り少なくなっておりますが、平成三年度で計画的に目的基金に積立した結果であり、単年度収支は前年並を確保することができました。厳しい地方財政のなか、歳入の確保、歳出の節減などにより、財政の健全性を保持できたものと思えます。

## 永遠の祈り

### をこめて

## 平和公園

旧土浦海軍航空秋田基地跡の記念碑建立は、町議会並びに町民の深いご理解により、六月六日全国各地から百九十七名の予科練習生の参列を得、竣工除幕を無事終えることが



改選後初の定例町議会で、一般質問に答える畠山町長

でき厚く御礼申し上げます。記念碑の建立は、予科練習生の代表二十名で構成された建立実行委員会で行い、町助成金五百万円、寄附金四百万円で湯沢市の三関建設が施工。建立地の造成及び外構工事は町が八百万円で佐藤庫組に工事を発注しております。建立地については今後名称を「合川町平和公園」とし、恒久の平和と青少年の健全育

## 中国へ

### 農業視察

#### 元研修生との交流

中国遼寧省「農牧業庁」で



年内オープンにむけ工事が進む福祉エリアの「ひまわりの家」

は、過去十年間にわたり農業技術研修生を派遣してきておりますが、この度秋田県との友好的な農業交流の要望がありました。これを踏まえ、北秋田郡町村会では、郡内農業関係者が中国農業の現状を視察し、今後中国との交流を深める第一歩として八月下旬から九月上旬にかけて、一週間の予定で視察団を派遣することになりました。本町からも二十名の団員参加を予定し、現在希望者を募っているところであります。

## 大館能代空港

平成十年

開港めざす

大館能代空港は、国の第六次空港整備五ヶ年計画に組み入れが決定したとはいえ、まだ「予定事業」の段階であり、新規事業としての国の採択が必要であります。空港需要の創出等の課題を解決し、平成十年の開港をめざして、県は今年度現地測量、基本測量、各種調査費二億五千万円を予

算計上しております。また、予定地域の地権者に対し説明会を開催するなど、土地への立入りや用地協力を依頼しております。

大館能代空港建設促進期成同盟会では、今後、県の調査設計計画の国への提出と同時に早期着工にむけ、関係機関に陳情を再開することにしております。

なお、鷹巣町・森吉町・合川町の三町は、地元としての認識を持ち、空港に係る三町の要望事項等の調整を図るため、「大野台振興協議会」を設置しております。

## 独立した

事務所を開設

社会福祉協議会

社会福祉協議会の事務局体制の強化について申し上げます。

国の高齢者保健福祉十ヵ年戦略（ゴールドプラン）による老人保健福祉計画の策定や、施設入所措置権が平成五年度より市町村へ移譲されること

など、住民のニーズを盛りあげた発想の転換や時代を先取りした福祉の専門活動がせまられております。

こういう状況を勘案し、社会福祉協議会を民間組織として位置づけし、事務所の独立（羽後銀行向い、旧登記所事務所）と職員の増員を図り、地域福祉推進の中核組織としての機動力の発揮をめざし、今定例会にはそのための事務所の改造費と運営費の所用額を予算計上しております。

次に大野台老人福祉総合エリアの中核施設「ひまわりの家」の管理運営について申し上げます。

昨年から県工事として進められてきましたが、工事も順調に進捗し、七月中旬には鷹巣阿仁広域市町村圏組合への引き渡しが予定されております。広域組合が管理運営にあたるわけですが、このほど広域組合の管理者会議で協議が行われ、広域組合の七月定例会に、条例や予算等を計上し、年内オープンをめざすことになりました。国民の皆さんの在宅福祉サービスや地域交流の場としての幅広い





待望の新校舎建設の本工事が始まった合川中学校

利用を期待するものであります。

## 好評「ゆうパック」

さらに会員

増を計画

東京都葛飾区との「ふるさとふれあいゆうパック」事業の推進状況について申し上げます。この事業は昨年夏から開始し、本年四月に四回目の発送を終えております。

昨年は、低温や台風十九号で農産物の被害を受けましたが、生産者をはじめ、合川町農業協同組合、秋田内陸物産株式会社等の協力を得ながら特産物を調達し、消費者に届けることができました。消費者二百人余りから感想が寄せられている他、電話や手紙で注文を受けるなど、好評の内に交流が進んでおります。この事業をはじめ、町の取組みが郵政省に認められ、当町は去る五月二十九日東北郵便局長から平成三年度郵便事業功労団体として、感謝状を頂いております。今後、葛飾、新

宿の両郵便局で加入会員を増員する計画になっており、物流都市との交流機会拡大のため、鋭意取り組んでまいる所存であります。

## いよいよ本工事

合川中学校

改築

町立合川中学校改築工事については本年度は校舎管理棟、給食棟の建築工事から着手したいとの意向で、これまで国、県と事業認定関連の協議を進めてまいりました。中学校建築委員会、教育委員会、中学校との協議も整い、五月八日には仮設建物建築工事として渡り廊下三ヶ所、便所、保健室、間仕切り工事等を五工区に分割。その工事費は千四百七十六万四千円になりました。電気設備、給排水設備工事費その他六百十八万円でそれぞれ発注し、五月三十日に工事が完了しております。仮設特別教室への教材、教具の移転搬入を終え、普通教室も確保され、六月二日から授業も順

調に行われております。本工事（鉄筋コンクリート造り、二階建、延床面積四千九百八十・〇九平方メートル）及び解体工事の発注につきまして、県内外大手建築業者五社を選定し、六月十五日指名競争入札を実施。株式会社イトウに十億四千三十万円で落札しております。工期は平成五年三月二十二日としておりますが、工事中の施工管理、安全対策は万全を期し、早期完成をめざすものであります。来春卒業する三年生の生徒には新校舎から巣立ちさせたいと考えております。

平成五年度には屋内体育館を建設、平成六年度で環境施設を整備して、三カ年で合川中学校改築事業の全体的完成の所用施策を講じてまいりたい所存であります。

## 学校給食

完全給食に

移行

学校給食は、児童・生徒の心身の発達、食生活の正しい



▼ 子どもたちの健康のために、学校給食は重要（昨年5月・北小学校でのセレクト給食）



▲ 6月6日の土曜日は町内小中学校を休みにして、地域のクリーンアップ活動（鎌沢で）

理解と望ましい習慣を養い、人格を形成する過程で教育的に重要な位置づけと考えております。町の学校給食は学校給食会で行い単独校方式で安全でかつ健全な運営に努めてきたところであります。合川中学校改築事業で中学校調理場施設の更新、食堂棟の新設を行い、来年度からは捕食給食から完全給食へ移行する計画であります。今般、県の指導もあり学校給食調理場の設置、管理運営に関する資格等を明確にするともに、学校給食の円滑な運営を図る必要があります。教育委員会で管理運営することとし、本定例会に関係条例二件を提案しております。

## 町指定文化財に

鎌沢大仏・  
延慶碑など

昨年六月定例会で合川町文化財保護条例が制定され、各専門的分野から六人の委員の構成による合川町文化財保護審議会が設置されております。

教育委員会から三月九日、同審議会に六件の諮問を行い、五月二十一日付で丈六地藏（一軀）、延慶碑（一基）、宝篋印塔（四基）、摩当沢遺跡出土品（十一品）の四件が町指定文化財として妥当であると答申されております。

教育委員会では五月二十五日、町指定有形文化財に指定することに決定し、六月一日公布、告示をしております。同文化財は町にとって大変重要なものであり、保存及び活用のため必要な措置を講ずる所存であります。今後は特に無形文化財等についても広範にわたり調査・研究審議を頂き、後継者育成対策など必要な施策を進めてまいりたいと考えております。

## 九月から月一回

学校週五日

推進の協議  
機関を設置

国は、本年五月から週休二日制を導入したところであります。教育行政においては文

部省より指導があり、学校週五日制の円滑な推進が求められています。地域の実情に即した環境整備等具体的な施策のあり方について検討するため、町学校週五日制推進委員会を設置することにいたしました。学校は九月から第二土曜日が休校となりますが、当面、児童・生徒の学校外での生活の位置づけ、健全育成をめざすための協議及び調査研究が必要で、そのための経費を本定例会に予算措置しております。

## 町外の町政

尽力者に

町友制度を検討

最後に、町友制度について申し上げます。町外に在住し、合川町に対し産業文化の振興地、公共の福祉増進など社会公益上、多大な貢献を尽くされた方々を「町友」として認定するための制度の検討を進める考えであります。

# 青春の地で 感激の集い

## 旧海軍航空隊の 記念碑除幕

六月六日、土浦海軍航空隊秋田基地跡の記念碑除幕式と建立式典・祝賀会が行われました。

終戦からおよそ半世紀。青春の地には、全国から旧隊員ら約二百名が集いました。死を覚悟した訓練や戦後の苦勞話など、語らいのところがどこに涙をうかべて感激の様子。町からは地元の皆さんなどが参加し、戦中、戦後の思い出話から、一層の交流を誓い合っていました。



全国からの参加者と町内外の人たちが訓練地跡記念碑前で永遠の祈り……



肩を組み合わせる……。集いの後、町にはお礼の手紙や電話が相ついています

### 六月定例会 可決された議案から

監査委員に

#### 成田道胤議員

固定資産評価

委員に今泉さん

▽合川町町税条例の改正（専決処分承認）

町民税の非課税範囲の拡大など地方税法の改正にあわせて、町税条例を改正しました。

▽秋田内陸縦貫鉄道㈱に対する課税免除（同）

などの条例を定めました。

▽合川町立小中学校給食調理場設置条例

同社の固定資産税免除期間「平成三年度まで」を「平成六年度まで」に延長しました。

▽職員の子供休業の条例

地方公務員の子供休業法が制定されたことにともない、町職員についての条例を制定しました。

▽合川町平和公園設置条例

土浦海軍航空隊秋田基地跡の記念碑建立地を「合川町平和公園」として、管理、利用

▽国民健康保険条例の改正

国民健康保険者の助産費を二十万円から二十四万円に引き上げ、保険税条例では課税所得の確定にともない所得割、賦課限度額、最高額などを改正しました。

▽国民健康保険条例の改正

国民健康保険者の助産費を二十万円から二十四万円に引き上げ、保険税条例では課税所得の確定にともない所得割、賦課限度額、最高額などを改正しました。

▽町行造林契約の締結承認

摩当部落と新たに十ヘクタールの造林契約を結びました。

▽工事請負契約の締結承認

駐車場工事（金沢地内）

契約額八千七百四十九万八千五百円、合川中学校改築工事

契約額十億四千三十万円の契約を承認しました。

▽固定資産評価審査委員会委員の選任について

永くご尽力いただいた松橋義雄さん（道城）が退任されることにともない、後任に今泉仁男さん（道城・44歳）を選任することに同意されました。

▽補正予算

一般会計では道路新設改良費六千八百二十九万八千円などを追加。予算総額は五十二億六千六百七十九万五千円になりました。

▽監査委員の選任

町監査委員に町議会議員のうちから成田道胤さんを選任することに同意されました。

## 平和観音像前で 新たな祈り



戦没者の慰霊と平和の祈り

### 町の戦没者追悼式

六月一日、大野台ハイランドの平和観音像前広場で、町の戦没者追悼式が開かれました。

町では昭和五十三年、戦没者の慰霊と平和への祈りをこめて、平和観音像を建立。その後、町と合川町遺族会（会長・今泉重治郎さん）で、毎年、追悼式を開いているものです。

今年の追悼式には百三十名の関係者が列席。黙禱に続いて畠山町長らが追悼のあいさつを行いました。参加者は一人ひとり観音像に菊の花を献花。亡き戦没者への祈りを新たにしていきました。

## “ふれあい ゆうパック”ありがとう



感謝状と副賞の花びんをいただきました

### 合川町に郵政局長から感謝状

五月二十九日、仙台市で開かれた郵政事業優績者等表彰式で、当町に郵政局長感謝状が贈られました。

当町は平成二年、東京葛飾郵便局・葛飾新宿郵便局と提携して簡易保険利用者に特産品を発送する「ふれあいゆうパック」事業を展開。両局で千二百人を超える会員に、好評をいただいております。ふれあいゆうパックは郵便小包で発送されるため、取り扱う合川郵便局の事業収入にも貢献したとして、この度の受賞になりました。

ふれあいゆうパックは、今年度さらに会員の拡大が見込まれており、農業生産者などから大きな期待が寄せられています。

## 水害から堤防を守れ——

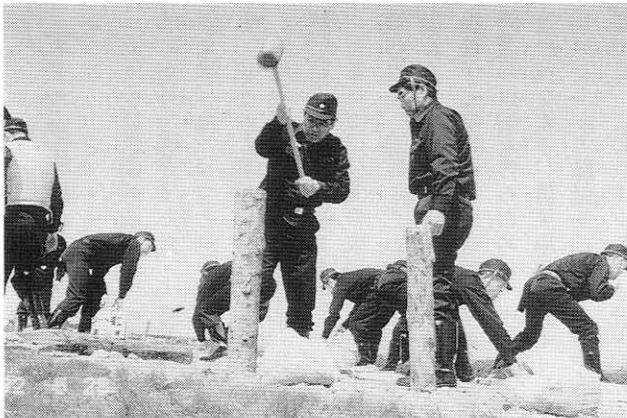

災害に防えて緊張した訓練

### 消防団・大規模に水防演習

五月二十八日、能代市で米代川合同水防演習が開かれました。演習には、米代川水系十八市町村と国や県の関係機関が参加。水害に備えて、大規模な演習が行われました。

当町消防団は、堤防の欠陥を防ぐ「シート張り工」を担当。本番さながらに、真剣な作業に汗を流していました。

当町では八月九日、大館北秋田支部の消防訓練大会が開かれることになっており、災害に備えて、団員の皆さんの訓練が予定されています。



## お別れに「ぜひ、また来てください」と



笑顔で帰国報告する関先生

### 関ハツエ先生、ロシアから帰国

ロシア共和国を訪れていた関ハツエさん（上杉）が、六月四日、役場で帰国の記者会見を行いました。関さんは約二カ月、ハバロフスク市内の学校で日本語を指導。ロシア語を学び、日本の文化を紹介するなど、相互理解のためにがんばってこられました。「日本へのあこがれ、日本への関心は思っていた以上のもの。ぜひもう一度来てくださいとお話をいただいています」と報告。食生活の苦労などで、六キロほどやせたとのこと。「もう少し考えてから返事します」とのことですが、笑顔でロシアの生活の様子などを紹介していただきました。

## イツマデモ トモダチデス



肩を組み合って友情の輪

### 中国から海外技術研修生来町

六月十七、十八日、(財)海外技術者研修協会の研修生が当町を訪問されました。同協会研修生の当町訪問は昭和六十二年から行われており、八回目の訪問。今回は中国からの研修生十六名を迎えました。一行は役場で町長らと懇談し、合川高校と大野台工業団地の二社を訪問。親善交流と熱心な視察を終えて、夜は大野台ハイランドハウスで、青年たちとの交流会が開かれました。引率の高さんが「過去に訪れた研修生は、合川町をふるさとのように語り、感激が忘れられない」とあいさつ。歌声と歓声が続いていました。

## 北欧の杜だより ②



雪原を思わせる見事なシートの広がり

○シートと呼んでいます。このシートのおかげで、発芽が早められ、約三か月で青々とした芝生広場がお目見えします。

北欧の杜公園建設事務所が開設されて三か月が過ぎました。大野台の爽やかな風、カッコウとヨシキリの鳴き声と、恵まれた職場環境にあります。用地の交渉と工事の発注も、体制が整い軌道に乗り始めました。ところで、公園の東側に、シートで覆われた、海原を思わせる広場が突然現れました。ここは十五畝の大芝生広場の予定地です。丈夫で雑草の少ない野芝の広場を作るために、中国産の野芝の種をまき、農業用の有孔ポリエチレンシートで保温をしています。事務所では、このシートをその孔の形から

丈夫な芝生は〇〇シートで！

# オランダ最新の花の

## 視察団に参加して

大野台施設園芸  
生産組合長 藤島伸一さん

この春、ヨーロッパで研修された大野台施設園芸生産組合の藤島伸一さんから、研修の様子をお寄せいただきましたので紹介します。



花についての世界の情報と技術が集められた花博会場のチューリップ園

今回の企画は日本園芸協会球根部会が、四月からオランダのハーグ市郊外で開かれている花のオリンピック「フロリアード'92」と最新の球根栽培の研修視察でありました。

フロリアードは花を意味するフロラとオリンピックアードの合成語で、オランダで十年に一回開かれている世界最大級の花博です。今回が四回目です。世界三十数カ国から参加。花に関するいろいろなイベントも企画されておりました。

四月十八日から四月二十四日まで、英国航空で、ロンドン経由でした。団長には中神敏彦氏（愛知県、種苗店）、団員は私たち大野台施設園芸生産組合の三人と添乗員を合わせ一九名の旅でした。目的は、フロリアードを一日見学し、世界の各種の花を見る、

又、チューリップ、ユリ、アマリスなどの大手球根会社の球根栽培の実態を見る事でありました。

ユリの切花生産農家や球根の生産農家、生花市場二社、農業資材企業一社、チューリップ公園、ベルギーの古都ブルージュなど見学しました。通訳の日本人三人が交替で案内し説明してくれましたので非常に助かりました。

オランダは北海道より北に位置し、面積は九州ぐらいで人口は千五百万人弱。高い山で三百メートル少し、低い所は海底七メートルと四メートル位の所が多く、国全体の四割が干拓の国。長い時間をかけ、オランダが誇る世界の最新技術で国民が自ら造った干拓の国と聞かされ、農地、宅地、工業団地等良く整備されていました。

アムステルダム市から研修に歩いた訳ですが、最初見たたびつくりする状態です。川の堤防の下に宅地が多く、その少し下がった所に運河があり、その下に農地が有り、排水路がある状態です。運河や排水路の水は電力や風車で

研修に参加した  
左から藤島佐久栄さん（美栄）  
藤島伸一さん（木戸石）  
工藤忠志さん（上杉）



ポンプアップして水の調節が行われていました。

建物、コンクリート造り、レンガ造り、又、北の方では茅葺きの屋根もありました。洗濯物は路上から見えず、部屋のカーテンを開いて「どうぞわが家を見てください」それがオランダの生活習慣と話されました。各家々では、それぞれ生花や針物等をベランダや外に飾り、花も共に生活している。そんな感じでありました。したがって町の景観は非常にきれいでした。日本向けに球根

の色、咲き方、輪の大小等、いろいろな実験、研究が行なわれておりました。

大型冷蔵庫に出荷を待つ球根が、マイナス二度C位に山積みされ、生産農家は、良品質生産と機械化での生産の向上に、励む若いリーダーにその意欲を感じました。

ウエストランド市場では、市場の売場の下が、予冷庫になっており、生産者がいつ出荷しても荷受けされ、品物が安定的に調節され出荷されていきました。アールスメール市場は世界最大であり、長さ七百センチ、幅三百七十五センチ。数カ所で同時にセリが行われ、花の台車が流れる様にセリへと運ばれ、そのスケールの大ききには啞然（あぜん）としました。何とオランダが世界の切花の輸出高の七〇%弱、鉢物の約五〇%を占めるとの説明でした。

この大市場も、生産者の出資金で建設され、市場経費の他は、生産者に配当されるしくみでした。資材費の削減のため、出荷箱は、頑丈に作られ、回収され数十回は利用されると話されました。又、輪

出が多いため、切花の鮮度を保つために、箱に二カ所穴をあけられ、そこから冷気を吹き込み出荷する事により日持を良くしているとの説明でした。

今回の研修には、市場、普及所、バイオ研究所等いろいろな人たちの参加があり、今後は、今回交流のあった方々から情報、アドバイスを受ける事が出来ると思います。我が組合では、四年ほど前から、アルストロメリア、スターチースなどを導入しております。しかし一期咲生が多く、収入の回転率が低いのが実情であります。今回の研修を基にして、今後、栽培の実態から更に研修を深め、球根による冬期の切花出荷を考えてまいりたいと思っております。

最後になりましたが、今回の研修に対しましてご理解とご援助をいただきました町当局初め、町議会、町民の方々に心から感謝申し上げます。

7月・8月・9月

## あきた交通マナーアップ

運動が展開されます

秋田県民の運転マナーは①シートベルトの着用率が低い。

日本自動車連盟の調査では東北最下位。昨年の自動車乗車中の死者72人中64人が非着用。20人はシートベルトをしていれば助かったとされています。

②飲酒運転が増えています。

本年五月末までの飲酒運転検挙は765件。76件も増加。森吉警察署管内でも増えています。

③歩行者が基本的なルールを守らない事故が多い。

歩行者の酩酊や迷惑と危険を考えない横断の事故が増えています。

④空缶の投げ捨てが多い。

高速道路公団では掃除に手を焼いているそうです。



この他、運転者・歩行者が他人への迷惑を考えることによって、安全で快い交通環境を作りたいとの願いで、呼びかけや指導取締りが行われます。

大人が守らなくちゃ  
みんなのマナー

小さなやさしさと、思いやりのマナーを、道路を利用するみんなで育てましょう。

## 合川地域づくり和歌

町ではみなさんの地域づくり和歌を募集中です。

○合川に鷹巣、能代、大館と

空飛び行く日を鶴首して待つ

○きりたんぼ、なたづけ、ふきそば、北の梅

懐かしき味 合川（ふるさと）の便

○阿仁川に流木止めがなくなくなりて

水清らかに永久の橋

○合川に過疎の影なくスーパリーに

車並び居て子（児）を連れし主婦

○山の嶺に藁運び上げ松脂を

種火にマトビ夜を染めし日も

茨城県北相馬郡藤代町谷 中四一七一一

成田 速男さん



# ゴミゼロデー 5月30日に全町パレード

## ごみを活かす町民会議

今年四月に結成された『ごみを活かす合川町民会議』の呼びかけで、五月三十日が『ゴミゼロデー』として設定され、啓発パレードなどが行われました。ごみを活かす町民会議には団体、事業所、学校関係者など約三百名が協力。町民の幅広い活動が、モデル的な活動として注目されています。

「私たちが一人ひとりの責任で、再利用、そしてゴミゼロへの行動を」とあいさつ。畠山町長は「全人類の課題に、合川町の一人ひとりの小さな積み上げから取り組みましょう」と激励しました。

会員の皆さんは、ゴミ収集車を列ねて全町をパレード。「ゴミへの関心を高めよう」と声をかけ合いました。



「クリーンなふるさとを」と役場前で啓発つどい

# おしらせ 生涯学習 イ・ン・ク・メ・ニ・ン・パ・

## 産業文化祭

## ポスター・

## テーマを募集

十月二十四、二十五日に開かれる第十七回合川町産業文化祭のポスターとテーマを募集しています。

応募資格は町内に住所または勤務先を有する者。締切は八月二十日。表彰は特選各一点、入選若干。その他はポスターはたて75cm、よこ52cm。色は五色以内。入選作品の著作権は主催者に帰属する。応募先は公民館（☎七八二二一四）におよせください。

## 「わかかさ交流会」 のお知らせ

若妻学級が中心となって開催する「わかかさ交流会」が、今年も開かれることになりました。

今回は「豊かなふれあいを

求めて」現代っ子の心と生活一をテーマに、北教育事務所社会教育アドバイザーの山田信雄先生を講師として迎え子どもたちを取り巻く社会情勢の変化に対して、親としてどう対応していくかについて学びます。

若妻の方に限らず、興味のある方はどなたでも参加できます。詳細は公民館（☎七八二二一四）までお問い合わせください。

とき：七月十二日午後一時～三時三十分

ところ：農村環境改善センター

## 視聴覚ライブラリー

## 16mmフィルムの貸出

大館・北秋田視聴覚ライブラリーでは、幼児から一般むけの16ミリフィルムをたくさん用意していますので、親子会または、部落などでの映写会に活用してください。

町公民館にフィルムの保管

リストがあります。また、公民館では映写機等の貸出しもしています。

## 会員募集

## 囲碁倶楽部

六月二十日、合川町囲碁倶楽部（土濃塚一郎会長・会員二十五名）が設立されました。この会は毎月第二土曜日午後一時からセントラル合川で行われますが、「初心者指導」に重点を置き、多数の有段者がこれにあたることにいたしました。

碁を覚えたい方、もっと強くなりたい方は是非お出かけください。

お問い合わせはサンシャイン合川・三浦一英さん（☎七八一三四九三）まで。体育館からのお知らせは12ページにあります。

自然の中で友だちつくり  
羽後・まとびの里

## 子ども自然村

7月30日からⅠ期  
8月5日からⅡ期

お問い合わせは  
☎0186-78-2117

# この一票はだれのもの

# 第16回 参議院議員選挙

## ぼくのもの わたしのもの みんなのもの

標語は西小5年 鈴木美貴子さんの作品

七月二十六日は、第十六回参議院議員選挙の投票日です。

あなたの一票は、未来につながる大切な一票です。その一票ムダにしないため、このページでは不在者投票、代理投票などの制度を紹介します。

### 代理投票

身体上の故障、文字が書けない人は、投票所で申し出ると代理投票をすることができません。代理投票は不在者投票でもできません。

代理投票は、二名の補助者が指名され、選挙人の

代わりに記載し、記載の内容を選挙人が確認して投票するものです。

### 不在者投票

選挙当日、やむを得ない用務や病気などで投票所に行けない人のための制度です。

①合川町選挙管理委員会（役場内）で投票する場合

選挙期日の公示（告示）の日から投票日の前日まで、手続きしてその場で投票することができます。

### 手続きを誤ると受理されません

②滞在地の選挙管理委員会（市区役所・役場など）で投票する場合

あらかじめ（公示日前でも）合川町選挙管理委員会に請求すると、投票用紙・不在者投票証明書などを郵送します。公示（告示）の日から投票日

の前日まで、旅行先・滞在先の選挙管理委員会に行つて投票します。投票を受けた選挙管理委員会から、合川町選挙管理委員会に郵送されてきます。

※投票日まで届かないと受理できません。日数にゆとりを持って手続きしてください。

※決められた手続きによらない投票は、受理されません。

▽不在者投票証明書は、投票する選挙管理委員会が開封すると投票できません。

▽必ず滞在先の選挙管理委員会に投票しなければいけません。選挙人が直接、郵送した場合、受理されません。

③病気、老人ホーム、指定施設で投票する場合

入院、入所等している施設が指定施設になっていると、施設内で投票できます。手続きは、施設職員におたずねください。

### 〔郵便による不在者投票〕

身体障害者手帳、戦傷病者手帳を交付されている人で、身体に重度の障害のある選挙人のための制度です。この制度は選挙人が自書できることが必要で、傷害部位などの該当する条件がありますので、町選挙管理委員会におたずねください。

▽郵便投票は、選挙の都度、投票日前四日までに請求する必要があります。

### 新成人・学生

#### 選挙権の調査にご協力ください

二十歳に達した人で、三カ月以上住民登録している人は、原則として選挙権があります。しかし、住所地和住民登録地が違う学生の場合など、選挙人名簿に登録できない場合があります。町選挙管理委員会では、こうした確認のため手紙等で照会する場合があります。ご協力ください。

第16回 参議院秋田県選出議員選挙 不在者投票

投票者 鈴木美

投票用紙

投票用紙	
投票用紙	
投票用紙	

不在者投票用外封筒

不在者投票用外封筒。投票者の署名が必要です。内封筒の中の投票の秘密は絶対に守られます

公民館だより

# 白津

生涯学習ひろば

No.97

合川町公民館  
(合川町立農村  
環境改善センター)

合川町李岱字下豊田25番地  
☎(0186)78-2114

## 町指定文化財に―四件を指定

教育委員会が諮問していた町指定文化財について、合川町文化財保護審議会ではこのほど答申をし、教育委員会では、五月二十五日付をもって町指定有形文化財に四件を初めて指定しました。

同文化財は町にとって重要なものであり、今後は保存および活用のために必要ある措置をすることになりました。

①丈六延命地藏尊(彫刻)  
定朝・運慶の系統をひく正統三代大仏師藏之丞(了慶)が延享二年(一七四五年)尊像頭部を製作している。駄部はその後同寺院第六世覚瑞良智和尚が同行の仏師に依頼し完成させている。この尊像は、地藏尊としては全国的にも珍しい半迦像です。

所在地 合川町鎌沢

所有者 白津山正法院



②板碑「延慶碑」(考古資料)

板碑という石製塔婆(供養塔)は秋田県内に三百余基が発見されているが、紀年の明らかかなものとしては鹿角市長牛の板碑について三番目に古い延慶二年(一三〇九年)に作られたものです。延慶二年の刻字と共に記名されている「松石殿」とはどのような立場の人物なのかは未だ不明です。

所在地 合川町川井  
所有者 川井部落

③宝篋印塔(建造物)

当町の宝篋印塔に近似のものも、男鹿半島及び湖東部に多数集中して建立されている。これと同じ石質、形体をとり



ながら小阿仁川地域に存在していることは、中世における宗教の伝播を探る上で貴重な資料である。室町中期、男鹿寒風山東麓で作成され舟運によって米代川を遡行し運ばれたと推察されています。

所在地 合川町三里字五輪岱  
所有者 福岡 六藏氏

④摩当沢遺跡出土品(考古資料)

(縄文土器及び石器)  
亀ヶ岡文化を代表する遮光器土偶一体外、人面付土器、注口土器、石剣、壺等計十一点は、小阿仁川水系地内において異色の出土品であり、縄文晩期の作品で、古代における祭祀に用いられた用具と推

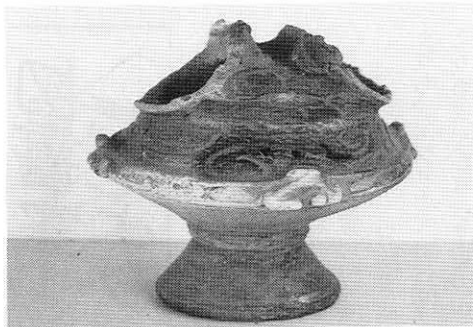

### 町文化財保護協会

会長に

福岡龍太郎氏

六月五日、開かれた町文化財保護協会総会で年間の事業計画等が確認されました。役員改選では理事、監事が選出され、のち行われた理事会で新会長、副会長が選任されました。

会長 福岡龍太郎さん  
副会長 佐藤 章さん  
" 金田 由雄さん  
" 山岡多郎右衛門さん  
" 藤島八太郎さん  
長年役員として文化財保護に尽力なされた御所野長三郎前会長はじめ役員方々、御協力ありがとうございました。今後共、御指導方々よろしくお願いたします。



白津へーわたしがらひびいて

図書室のたのしい本  
平川 朋 品くん

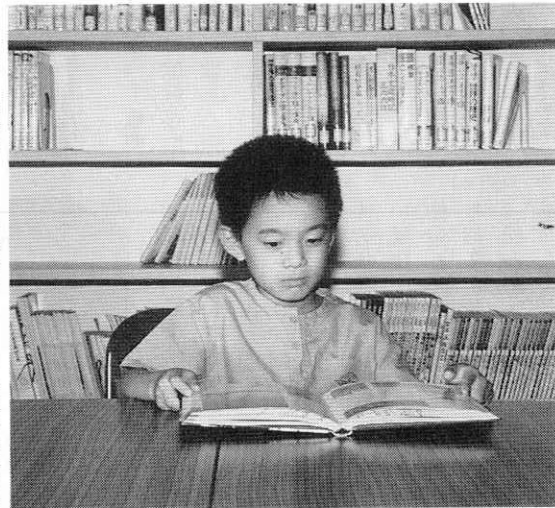

ぼくは、本を見ながら空気の力の実験をしました。  
三角フラスコの口にせっけん水のまくをはって、お湯を入れたせんめん器にフラスコを入れてじっと見ると、しぜんにしゃぼん玉ができました。

実験の前に「注意すること」を十二回よみました。とても楽しかったです。

あとは「じしゃくであそぼう」が楽しかったです。さ鉄のことがのっていました。

した。  
あとは、ザリガニのたっぴもおもしろかったです。

ぼくは大きくなったたら、せんとうの人になって、つぎに学者にもなりたいです。

(西小二年・俊作さん長男)  
—図書室のおねえさんから—  
朋品くんは、理科の図鑑が好きで、かりていく本もほとんど図鑑です。図鑑を見ながら自分で図鑑を作ったり、設計図を作ったりするのが好きだそうです。将来はおふる屋さんになって、そこには、自分で作った図鑑などをおいてみんなに見てもらいたいとのことでした。



最新の考古学の成果をもとに、人類の起源に迫る入門書。  
岳彦の日記

新刊図書のお案内

天才えりちゃんが消えた

竹下龍之介 著

岩崎書店

えりちゃんシリーズ第三弾。えりちゃんが日本歴史の中でタイムスリップ。えりちゃんの運命は？

ヒトはどこからきたか

河合信和 著

朝日新聞社

日本海中部地震で亡くなった山上岳彦君の澄んだ目で綴られたすばらしい日記です。  
まんが世界ふしぎ物語

ピラミッドやミイラはなぜ作られた？このシリーズを読めば、その秘密がわかります。

地球環境と私たちのくらし 私たちの未来と地球を守るためには何をすればよいのか、豊富な写真と資料から環境問題を考えます。

電気のところには、電力計のしくみや、ブレーカーの設計図が書いていたけど、とてもむずかしかったです。

小学生のがくしゅうじてんには、社会、理科、体育、国語、図工などがのってました。

まちの地図や農家のことが書いていました。

ぼくのすきなものは、理科、体育、図工です。

ザリガニのこともものっていましたけど、ぼくはザリガニがエサを食べると思いません

田沢湖マラソン'92

いよいよマラソンシーズン到来、あなたも田沢湖畔を走ってみてはいかがですか。

◆期日 平成四年九月二〇日(日)(雨天決行)

◆種目・フルマラソン (十八歳以上)

・20キロマラソン (十八歳以上)

・10キロマラソン

(中学生以上) ・ベアマラソン (小学生以上)

◆申込締切 七月末日

詳しくは、町民体育館まで

◆期日 七月十九日

◆種目・フルマラソン (十八歳以上)

・20キロマラソン (十八歳以上)

・10キロマラソン

最新の考古学の成果をもとに、人類の起源に迫る入門書。  
岳彦の日記

日本海中部地震で亡くなった山上岳彦君の澄んだ目で綴られたすばらしい日記です。  
まんが世界ふしぎ物語

ピラミッドやミイラはなぜ作られた？このシリーズを読めば、その秘密がわかります。

地球環境と私たちのくらし 私たちの未来と地球を守るためには何をすればよいのか、豊富な写真と資料から環境問題を考えます。

◆期日 七月十九日

◆種目 ・4キロロード (小中各男女)

・4キロベアマラソン (小学生以上)

・6キロロード (中高一般各男女)

◆申込締切 七月六日

詳しくは、町民体育館まで

◆期日 七月十九日

◆種目 ・4キロロード (小中各男女)

・4キロベアマラソン (小学生以上)

・6キロロード (中高一般各男女)

# じどうがんつうしん

⑬ こともといっし  
よに、よんてく  
ださい

## さつまいも植えに汗

### 人形劇に感動

五月二十四日、町内四カ所で畑づくりを行い、三十一日には、さつまいもを植えました。

町内四地区で地区のこぶきクラブの皆さんに協力して



こぶきクラブの皆さんといっしょに  
北地区（八幡台）で

五月二十四日、町内四カ所  
で畑づくりを行い、三十一日  
には、さつまいもを植えまし  
た。

町内四地区で地区のこぶ  
きクラブの皆さんに協力して

いただき、子供達も苗の植え  
かたなどを聞きながら一本一  
本でいねいに植えました。秋  
の収穫が、待ち遠しいですね。

ブルガリア国立バルナ人形劇  
団でした。外国人の  
公演は初めての人が  
多かったですと思います  
が、どうでしたか。

児童館には、驚きと  
感激の感想がたくさん  
寄せられています。

六月の移動児童館  
は、紙ねんど工作で、  
今回はみんなが同じ  
物をとってせんぬぎに  
挑戦。楽しい動物や  
ら、かわいいお花、  
色づけしてニスをぬ  
ると、いろんな作品  
が出来上がりそうです。  
お楽しみに。

社会福祉協議会  
からのお知らせ  
お問い合わせ、相談は  
役場福祉課内  
社会福祉協議会  
☎78-2113まで  
お寄せください。

“ありがとう”  
はり・あんま  
施術奉仕

### 施術奉仕

県立盲学校の生徒による、  
はり・あんま施術奉仕が今年  
も六月九日～十二日まで四日  
間、老人憩いの家「こぶき  
荘」で行われました。

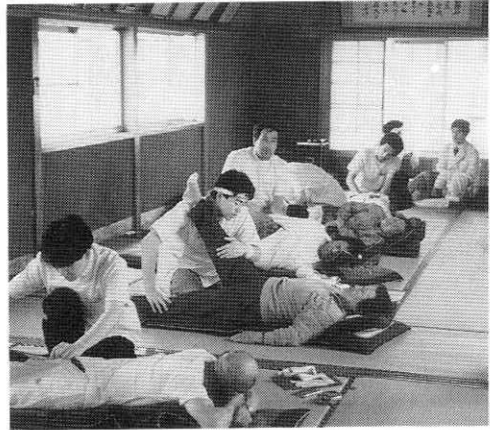

盲学校の皆さん……ありがとう  
ございました。

この奉仕活動は、県立盲学  
校の生徒さんたちの課外実習  
のひとつであり、今年から合  
川町だけが対象となったとい  
う事で意欲も満々。  
もう三十年も続いているので  
町民にもおなじみとなってい  
ます。毎年楽しみにしている  
というファンが連日「こぶ  
き荘」に訪れ、はり・あんま  
を受けるだけでなく、おしゃ  
べりにも花が咲き、にぎやか  
な毎日でした。

今年も生徒男子八名、引率  
の先生二名が述べ一八六名の  
方々に施術奉仕にあたって下  
さいました。  
大変ご苦労さまでした。

## 7月は 青少年を非行から守る全国強調月間 社会を明るくする運動全国強調月間

▽身近に非行を招きそうな環境はありませんか  
▽家庭で悩みごとを気軽に話し合  
えますか  
▽地域のみんなで、子供たちを育てましょう。

社会を明るくする運動合川推進委員会・森吉警察署

# おこひせいのあいかわ欄

## ご協力ください 男女の意識調査

県青少年婦人課では、県内三千人を対象に「男女の意識と生活実態調査」を行います。当町内では、木戸石、八幡袋、美栄、東根田、西根田、芹沢が調査対象地区になっています。調査職員が訪問しますので協力ください。

## 経営事項審査説明会

今年度、建設業法に定める経営事項審査を希望される方、国県町村等に入札参加資格申請（指名願）を提出する予定の方について、秋田県では次の日程で説明会を行います。

北秋田管内日時 七月二十三日（木）午後一時 場所 鷹

## 県阿仁広域交流センター

あわせて、平成四年度秋田県建設工事入札参加資格申請の説明会もおこなわれます。

## ナースバンクに登録してください

ナースバンクに登録してください。ナースバンクは看護婦さんの公的な相談所です。現在、職場についていない看護婦さんのために、希望にあった職場の紹介、講習会などを行うほか、情報（ナース秋田）をお届けします。申し込み先

秋田市千秋久保田町六一六 秋田県総合保健センター内看護センター（☎〇一八八一三二一八八一〇）

大館税務署から 相続税の申告と納税の期限は、税制改

正により次のとおりとなります。

○平成四年一月一日から六月三十日までには被相続人が死亡した場合：平成四年十二月三十一日

○平成四年七月一日から十二月三十一日までには被相続人が死亡した場合：死亡の翌日から六カ月以内

申告書の提出先は、被相続人の住所地の税務署です。詳しくは、最寄りの税務署や税務相談室にお尋ねください。

町商工会で家並付電話帳をつくります。町商工会では、今年度事業で町内電話帳の作成を予定しています。平成二年配布の電話帳をもとにして編集しますので、誤り、世帯主の変更などを町商工会（☎七八一三三四六）までお知らせください。

## 20歳以上の学生 特制加入です

日本国内に住んでいる二十歳以上六十歳未満の方は、ほんの一部の方を除いて、国民年金に加入することになっていきます。

従来、二十歳以上の学生は、希望者のみが加入する任意加入扱いとなっておりましたが、昨年四月からは義務加入扱いとなりました。これは、「将来、満額の老

齢基礎年金を受給できるように」また、「在学中の病気やケガによる障害基礎年金受給」などを考慮して法律改正が行われたものです。

以上のとおり、いまは学生も義務加入の対象となっておりますので、二十歳の誕生日後に、住所地の市町村役場で加入手続きをされるようお願いいたします。

なお、加入後は保険料を

## 国民年金係から

納めていただくこととなります。

納付困難な場合は、親御さんの収入によっては、一定の基準を満たすと保険料納付免除制度もありますので加入時に併せてご相談ください。



ヤングにも大切  
国民年金

## ご参加ください

## 年金受給者講習会

新たに老齢年金を受給することとなった方々を対象に、年金を受けはじめた後の諸手続きなど、基本的な知識を学んでいただくための集いが開かれます。アトラクション、血圧測定などもありますのでどうぞご参加ください。

七月十六日正午から

鷹巣阿仁広域交流センター（鷹巣町材木町）





### 秋田県受注減等対策 特別融資を受付中

制度の名称 受注減等対策特  
別融資制度

(略称・受注)

融資限度額 三千万円

資金の使途 運転資金

融資期間 3年以内(内一  
年以内据置)

利率 年三・六%

保証料等 保証協会の保証  
付で、保証料年

〇・八五%

※融資の対象となる方は

最近三カ月の受注や売上が

前年に比べ二〇%以上減少し

た中小企業の方で商工会議所・

商工会の認定を受けた方。

※申込先

合川町商工会

※取扱期間

平成五年三月三十一日まで

このほか、経営安定と

経営基盤充実のため次

の制度があります

○経営の近代化・合理化を図  
る方へ↓中小企業経営改善資

金(略称・経営)

○小規模事業者で経営改善を  
図る方へ↓小規模事業振興資

金(④)

○短期運転資金を導入する方

へ↓中小企業短期事業資金

(短期)

○人手不足のため省力化を図  
る方へ↓中小企業人材不足対

策資金(人材)

○大型店の出店対策を考えて  
いる方へ↓中小流通事業転換

等資金(流通)

(制度により利率四・六%~  
五・四% 保証料〇・八〇%  
~〇・九五% 限度額五〇〇

万円~五千万円)

詳細については次にお問い  
合わせください。

秋田県商政課金融担当(☎  
〇一八八-一六〇-二二二七)、

合川町商工会(☎七七八-二二三  
四六)、合川町商工観光課

(☎七七八-二二一五)

## 慶弔だより

(5月届)

【お誕生おめでとうございます】

木村 圭佑ちゃん 嘉 則 さん 三男  
律 子 (李 岱)

成田 朋恵ちゃん 仁 さん 長女  
哉 子 (李 岱)

【ご結婚おめでとうございます】

(加 藤 寿 鎌 沢  
大 橋 直 子 神 戸 市  
吉 田 久 美 川 井  
小 田 島 美 樹 盛 岡 市)

【謹んでおくやみ申し上げます】

細田 ヨシ 李 岱 友 一 母 夫  
杉 源 之 増 沢 タ マ 子 母 母  
三 浦 サ ン 三 木 田 ナ カ 母 母  
鈴木 スエ 福 田 喜 美 雄 夫 夫  
疋 田 佐 一 郎 上 杉 キ ク エ 夫 夫  
畠 山 勇 治 木 戸 石 忠 助 人 人  
木 村 ケ イ 子 明 田 本 人 人  
越 前 谷 ミ ヨ 川 井 琴 子 夫 の 母  
後 藤 シ ケ 下 杉

## 善意のご寄付

【香典返しにかえて】

増 沢 杉 勝 故 源 之  
李 岱 細 田 友 一 故 母 ヨ シ  
上 杉 疋 田 恵 悦 故 父 佐 一 郎  
三 里 松 橋 隆 故 長 女 妙 子  
上 杉 工 藤 勝 三 故 母 リ エ  
福 田 鈴木喜美雄 故 母 ス エ  
三 木 田 三 浦 豊 男 故 祖 母 サ ン

【広報郵送料として】

若林ミツ 東京都練馬九西大泉1-  
6-4

【物品寄贈】ニぞうきん

上杉長寿会  
東根田寿クラブ

## 町長日記から

六月二十一日(日)上杉  
四号溜池の竣工式があった。  
貯水量九万八千トンの大き  
な溜池に、満々と水を貯え  
た風景はすばらしい。

三木田関の沢溜池の貯水  
量が四十万トン。上杉四号  
溜池はその約四分の一で、  
わが町第二の大きさである。

この二つはいずれも県営の  
老朽溜池の事業で、国六〇  
%、県三〇%、町五%、受  
益者五%の負担だが、金沢

のじゅんさい溜池は、町営  
事業であるが同質のもので  
ある。  
水を貯えることは、何か、  
自然を貯える感じで、その  
集水面積には樹木が多くな  
ければならない。灌漑(か  
んがい)用水であるが、そ  
こに住む人々の心を美しく  
育むためにも、大きな貢献  
となる。

(義)

## 農業情報

テレホンサービス

鷹巣農業改良普及所

☎62-0029

7月1~3日||夏秋野菜の管  
理 4~10日||葉いもち防除  
11~17日||穂肥 18~24日||  
いもち・紋枯病、ウンカの防  
除 25~31日||出穂期前後の  
水管理

# 今月の 行事予定

平成4年5月末日  
住民登録人口調べ

人口

男 4,226人 (+1)

女 4,616人 (-6)

計 8,842人 (-5)

転入 26人 転出 24人

世帯数 2,336世帯 (+4)

## 明るい選挙ポスター



東小学校6年

安部みゆきさん

### ご協力ください 献血車来町 7月9日(木)

●10時～11時

大野台の里つながりの家

●11時15分～12時20分

役場前

●13時20分～16時30分

合川高校

日	曜	行事名	場所	厚生員訪問
1	水	リハビリ学級	保健センター	児童センター
2	木	スポーツ教室 基本健診	町民体育館 杉山田	道城、桃栄
3	金	糖負荷検診	保健センター	上杉、下杉
4	土			合川チビッコハウス、川井
5	日			
6	月	基本健診結果説明 食生活改善推進員学習会	東根田、西根田 保健センター	新田目、東根田
7	火	デイケア 基本健診結果説明	保健センター 芹沢、三里	李岱、羽根山
8	水	スポーツ教室 あじさいウォーキング大会	町民体育館 健康ひろば～	西根田、芹沢
9	木			三里、摩当
10	金	三種混合予防接種	保健センター	杉山田、松ヶ丘
11	土			三木田、鎌沢
12	日	わかくさ交流会	改善センター	増沢、美栄
13	月	結核検診 基本健診結果説明	三木田、鎌沢	
14	火	デイケア、結核検診 子宮ガン検診	保健センター	八幡岱、木戸石
15	水	基本健診結果説明 スポーツ教室、結核検診	増沢、下杉 町民体育館	児童館センター
16	木	結核検診 基本健診結果説明	八幡岱、川井	上杉、下杉
17	金	結核検診 基本健診結果説明	道城 森林組作業所	道城、桃栄
18	土			新田目、東根田
19	日	婦人祭 交通安全マナーアップ母の集い	改善センター	
20	月	結核検診 基本健診結果説明	駅前、木戸石	李岱、羽根山
21	火	結核検診 基本健診結果説明	上杉	合川チビッコハウス、川井
22	水	スポーツ教室、結核検診 リハビリ学級	体育館 保健センター	三里、摩当
23	木	健康大学	改善センター	西根田、芹沢
24	金	おばあさんの栄養教室 基本健診結果説明	保健センター 桃栄、新田目	三木田、鎌沢
25	土			杉山田、松ヶ丘
26	日			
27	月	基本健診結果説明	李岱、羽根山	八幡岱、木戸石
28	火	デイケア	保健センター	増沢、美栄
29	水	育児相談(5～6カ月児) 基本健診結果説明	保健センター 杉山田	道城、桃栄
30	木	老人と子供のハイキング		
31	金	わくわくサマーキャンプ		上杉、下杉