

あいかあ

ひゃー 足がぬかるよー

学校田の稲刈り（記事2ページ）

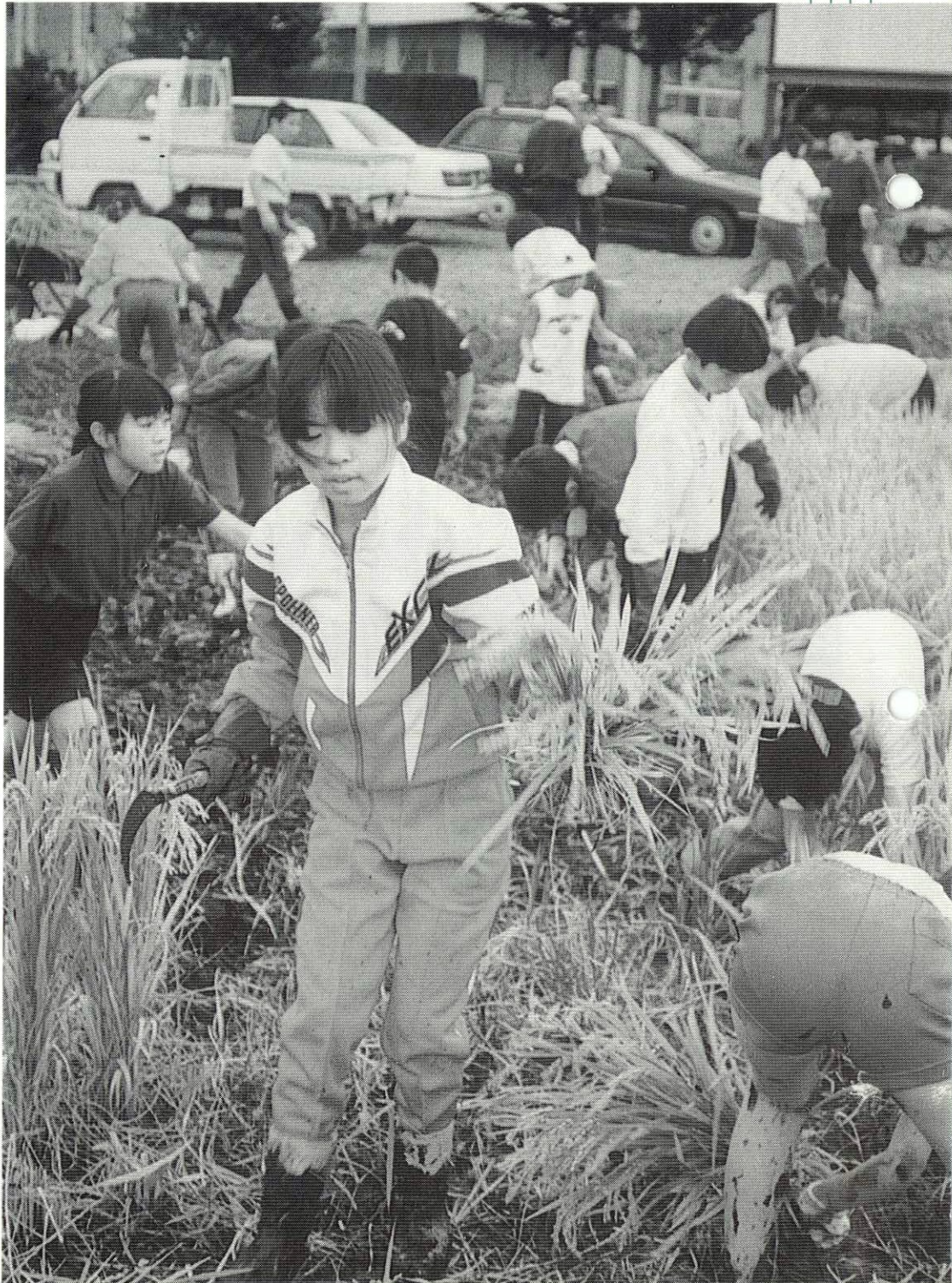



人気を集めたひまわりの家 1周年カラオケ大会

ひまわりの家一周年

カラオケ大会などでにぎわう

昨年十月にオープンした、大野台老人福祉総合エリアの中核施設『ひまわりの家』。十月十七日、一周年記念行事が行われました。

ひまわりの家は連日のように町内外の人々の憩いの場になっており、九月末日までの利用者は延べ四万五千六百三十一人。開館日一日平均で百六十五人の利用人数になりました。

この日は施設を無料開放してトン汁を無料サービス。カ

ラオケ大会と日本舞踊の披露などがありました。カラオケ会場は入場者があふれるほどの人気で、熱唱に拍手がわいていました。

カラオケ会場のほか、なべを囲むグループ、親子のふれ合いで訪れる人も多く、のんびりと入浴する家族連れなど、思い思いに秋の一日を楽しんでいました。

写真下〓子供からお年寄りまで幅広い利用で大にぎわい。

残念、収穫祭は中止です

南小学校 稲刈りといもほり

合川南小学校では十月七日全校でサツマイモほりと稲刈りを行いました。

一、二年生はサツマイモ掘り。こちらは冷害の影響は少なく、まずまずの出来。大きなイモ、形のおもしろいイモと比べ合っては笑顔を見せて

いました。

田植え、田の草取りを体験した稲作は、やはり深刻な冷害。一部を青立ちのまま刈り残しました。収穫期に入っても晴れ上がる日は少なく、子供たちはぬかるみに足をとられて悪戦苦闘。それでも、カ

マの使い方にも少しずつ慣れて、歓声があがっていました。

今年は、実りの喜びは少ないものの、自然や食べ物のことを考えた会話もきかれました。同校では例年の収穫感謝祭を中止し、別の形での交流の集いを予定しています。

写真下〓土の中を手さぐりして、サツマイモを見つけては喜びの声。



今月の紙面

- 2面 おかげ様で好評です
ひまわりの家一周年
29組の結婚を祝う
一ことぶき大会
- 4面～6面 町の台所はこんな具合です
一平成4年度決算
- 7面 冷害対策で中央陳情

- 8面 ご参加ください産業文化祭
- 9面 今、松ヶ丘は一鈴木正幸さん
- 10～11面 “樹”をたずねて町めぐり
- 12面 ここがポイント 風邪をひかない食事
- 13面 若さの秘密 笹原正三さん
- 15面 短期留学 受入れ家庭にあなたも一
広報タウンクイズ
- 16面 冷害農家に生活資金融資制度
ホームヘルパー募集します
- 18面 連載まんが いなちゃん日記





「明るく長生きいつまでもー」と
金婚夫妻に祝い品を贈呈

事故ゼロめざし真剣に

多彩に秋の交通安全運動

町内外で重大事故が続き、交通安全協会合川支部を中心に「無事故」を願う呼びかけが続けられています。

秋の全国交通安全運動の活動では初日の九月二十一日、

合川南小学校交通安全推進隊の皆さんが早朝街頭指導。ドライパーに手作りの標語入りしおりを配りました。

二十二日には、交通安全母の会の皆さんが役場前で街頭

啓発。梨を配りながら「事故ナシ」を訴えていました。安全協会合川支部では役員

の皆さんが飲食店を夜間訪問。これからの季節に増加が心配される飲酒運転の防止を徹底しようと、真剣な呼びかけが行われていました。写真下「事故の恐ろしさを忘れないで」と母の会の皆さん

29組の金婚夫妻をお祝い

ことぶき大会 活動功労者も表彰

九月二十七日、第三十回ことぶき大会が開かれました。

今年のことぶき大会は、合川町ことぶきクラブ連合会の創立三十周年記念大会になりま

した。大会に先立って、参加者は役場前に集合し、会場の町民体育館まで交通安全を呼びかけるパレードを実施。プラカードを掲げて、「事故ゼ

ロ」の呼びかけを行いました。

大会では金婚式を迎えた二十九組とことぶき優良家庭、老人福祉功労者を表彰。「仲間づくりを通して生きがいと健康をつくろう」と大会宣言。猿倉人形やカラオケ大会などで楽しい一日をすごしました。

鈴木良之助さん 畠山賢三さんに

功労者表彰

九月三十日、鈴木良之助さん（福田）に緑十字銅章が伝達されました。同章は交通安全活動の功労者を顕彰するもので、鈴木さんは、交通指導隊発足当初に隊員になり、現在は指導隊長として尽力されています。

合川駅前で声援をうけて走る東根田・桜田仁選手



1000選手が走る大会に

鉄人100キロマラソン

九月二十六日、第五回百キロチャレンジマラソン大会が行なわれました。

この大会は角館をスタート

し鷹巣町でゴール。秋田内陸線沿線の魅力を紹介し、人々の心をつなごうとの願いで開かれた大会に、今年は全国か

ら千十三選手の参加申し込みが集まりました。

阿仁町からスタートした五十キロ選手を混じえて、当町には十一時ごろから選手たちが通過。水や食べ物世話をするボランティアの皆さんの励ましをうけて、次々とゴールをめざしていました。

十月十八日、畠山賢三さん（木戸石）に防犯功労者表彰が伝達されました。畠山さんは昭和五十六年に阿仁部防犯指導隊員になり、同隊の合川支部長として活動。青少年を対象にした諸行事を中心に挺身されています。おめでとございます。



平成4年度決算

町のお金はこう使われました

町議会9月定例会で町の平成4年度決算が認定されました。財政報告書の作成及び公表に関する町の条例に基づいて、その内容を特集しました。

平成4年度 各会計歳入歳出決算総括表

(単位：千円)

会計別	予算額	歳入	歳出	差引
一般会計	5,776,863	5,803,636	5,633,385	170,251
国民健康保険特別会計	596,562	599,421	518,841	80,580
国民健康保険診療所特別会計	304,541	270,174	292,660	△22,486
簡易水道施設事業特別会計	144,024	143,144	143,144	0
老人保健特別会計	803,202	789,445	784,517	4,928
墓園特別会計	11,155	11,143	11,143	0
宅地造成特別会計	195,055	229,259	60,114	169,145
下水道事業特別会計	400,003	398,617	398,617	0
林産物加工品等展示販売施設事業特別会計	3,174	2,883	2,883	0
小計	8,234,579	8,247,722	7,845,304	402,418
水道事業会計	209,776	209,593	209,593	0

一般会計

歳入の内訳

計 5,803,636千円

地方交付税	43.9%	2,548,416
町債	15.8%	919,350
国庫支出金	12.3%	711,907
町税	8.3%	480,019
県支出金	6.0%	350,182
繰入金	3.7%	212,457
その他	10.0%	581,305

町民1人当り

町税

54,393円



町税の内訳

計 480,019千円

町民税(個人)	37.8%	181,269
町民税(法人)	5.3%	25,745
固定資産税	48.1%	230,783
交付金納付金	0.7%	3,610
軽自動車税	1.9%	8,821
市町村タバコ税	6.2%	29,791

起債の内訳

(千円)

区 分	決算年度末現在高
交付税・県支財源・ の ある 起 債	
過疎対策事業債	1,212,722
災害復旧事業債	162,285
財源対策等債	203,056
公営住宅建設事業債	175,333
転貸債	49,179
小 計	1,802,575
そ の 他 の 起 債	
公有林整備事業債	977,271
一般単独事業債	479,631
厚生福祉施設整備事業債	136,769
義務教育施設整備事業債	327,607
県貸付金	166,745
一般公共事業債	39,110
小 計	2,127,133
合 計	3,929,708

基金の内訳

(千円)

区 分	決算年度末現在高
財政調整基金	93,269
減債基金	318,363
地域づくり基金	268,861
集落振興資金貸付基金	8,343
総合社会福祉基金	10,230
地域振興基金	117,129
町立小中学校施設整備基金	222,567
体育振興基金	16,000
土地開発基金	75,320
合 計	1,130,082

収支の状況

単位：千円

区 分	平成3年度	平成4年度
収入総額	4,252,048	5,803,636
歳出総額	4,115,514	5,633,385
歳入歳出差引	136,534	170,251
翌年度に繰越すべき財源	200	5,590
実質収支	136,334	164,661
単年度収支	△26,427	28,327

区 分	平成3年度	平成4年度
積立金	6,786	4,385
積立金取崩し額	0	0
経常収支比率(%)	74.3	74.9
財政力指数(%)	0.168	0.172
公債費比率(%)	9.3	8.4

歳出の内訳

計 5,633,385千円

教育費	30.4%	1,712,736
総務費	17.4%	981,517
民生費	13.2%	741,068
農林水産業費	9.8%	552,479
土木費	7.9%	447,046
公債費	7.7%	435,317
衛生費	5.0%	280,059
消防費	2.4%	137,683
その他	6.2%	345,480

町民1人当たり

歳 出
638,344円

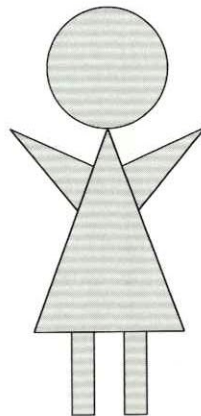

性質別内訳

計 5,633,385千円

普通建設事業費	41.3%	2,325,042
補助費等	14.9%	841,337
人件費	14.7%	827,780
公債費	7.7%	435,244
物件費	7.0%	394,463
積立金	6.0%	338,010
繰出金	3.2%	177,747
投資及び出資貸付金	1.9%	108,190
その他	3.3%	185,572

平成4年度では

こんな事業を行いました

投資的経費の内訳（単位：万円・単位未満切り捨て）

・松ヶ丘児童館新築事業……………	4,581万円	・交通安全施設整備事業……………	283万円
・戦略農業確立システム化補助……………	200万円	・防犯灯設置工事費……………	135万円
・大型園芸産地育成事業費補助……………	1,654万円	・地域福祉推進特別対策事業（駐車場）……………	9,647万円
・露地型野菜花き産地育成補助……………	430万円	・道城児童館改修工事費……………	69万円
・農村総合整備モデル事業（農道・増沢道城下杉・他）……………	11,586万円	・上杉児童館改修工事費……………	211万円
・団体営農道整備事業（上杉）……………	1,013万円	・糞堆肥製造施設整備補助……………	117万円
・緊急農村整備事業（台風災害対策）……………	729万円	・農畜産物集出荷施設整備補助……………	500万円
・金沢ため池整備事業……………	1,678万円	・大豆乾燥調整施設整備補助……………	70万円
・中山間地域農村活性化総合整備事業（農道・李岱・三里、ため池整備・雪田、集落排水・三木田）……………	11,145万円	・水田農業確立対策事業費補助……………	305万円
・公有林整備事業（新植10.0ha、下刈39.5ha、除伐103.6ha、間伐59.4ha、その他129.0ha）……………	6,088万円	・トナカイ畜舎建設事業費補助……………	40万円
・作業道整備事業（羽根山畑の沢）……………	1,197万円	・上杉農道整備事業……………	3,255万円
・間伐促進強化対策事業……………	837万円	・車庫用地取得費……………	281万円
・間伐促進強化対策事業費補助……………	106万円	・緊急地方道（大野台東線）……………	7,032万円
・森林災害復旧事業（金沢13.1ha）……………	1,369万円	・緊急地方道（大野台線）……………	887万円
・県単森林災害復旧事業……………	139万円	・地方特定道路（大野台線）……………	603万円
・大野台工業団地管理委託……………	199万円	・町単道路改良工事費（羽根山沢線）……………	4,354万円
・除雪機械整備事業（ロータリー除雪車1台）……………	1,618万円	・緊急地方道（大野台線）……………	3,500万円
・雪寒地域道路改修（大野台線）……………	11,632万円	・急傾斜地崩壊対策事業費負担金……………	892万円
・特殊改良一種（大野台東線）……………	3,008万円	・教職員住宅建築費償還金……………	708万円
・消防施設整備事業（防火水槽）……………	1,854万円	・山村留学センター新築事業……………	8,759万円
・ふれあいの里づくり整備事業（三木田関ノ沢）……………	502万円	・小学校施設整備工事費……………	435万円
・合川中学校改築事業……………	117,653万円	・調理機器購入費……………	160万円
・難視聴地域解消事業（羽立）……………	198万円	・野球場改修工事費……………	439万円
・平和公園環境整備事業……………	1,323万円	・旧法務局改修工事費……………	474万円
・団体営三ヶ村台農道整備事業……………	3,359万円	・土地取得費……………	5,233万円
		・農業用施設災害復旧事業……………	432万円
		・公共土木施設災害復旧事業……………	5,352万円

きれいな流れを 次の世代へ

阿仁川の清流を考えるシンポジウム

阿仁川の清流を蘇らせ、それを守っていくために私達は今、何をしなければならないか。みんなで考え合しましょう。第18回合川町産業文化祭の中の行事です。時間を合わせて参加ください。

■ 場 所 町民体育館

基調講演

テーマ「自然環境を考える」

ー阿仁川の清流を守るためー

講師 開発と環境問題研究者

後藤美千男先生

■ 日 時 11月6日午後1時～4時35分

パネルディスカッション

●コーディネーター

●アドバイザー

●パネラー

県土木部河川課長

森吉町長

森吉山ダム工事事務所長

阿仁川漁協専務理事

ゴミを活かす合川町民会議会長

畠山 町長

荒澤 文夫氏

松橋久太郎氏

田山 成一氏

松橋 三郎氏

金田 京子氏

冷害対策について中央陳情

大館能代空港の早期実現も

町では九月二十八、二十九日の両日、冷害対策と大館能代空港早期実現のための中央陳情を行いました。陳情団は町長、議会代表、農協・商工会など各団体代表二十二名。町をあげての陳情について陳情団から報告します。

陳情の要旨

○大館能代空港の早期実現について

本県の産業経済の発展と地域振興を図るため早期に開港できますよう特段のご配慮とご尽力を賜りたい。

○冷害対策について

冷害による被害が深刻な事態となっており、被害農家を救済し再生産を確保するため、次の事項の実現について特段のご配慮をお願いする。

1) 天災融資法の適用と激甚災害の指定を早期に講ずること。

2) 被害農家の他用途利用米の免除及び規格外米の特別買上げを講ずること。

3) 農業共済金の早期支払いを行うこと。

4) 融資済各種制度資金の緩和措置を講ずること。

5) 米の予約概算金返済期日の延長と利子の減免措置を講ずること。

6) 自作農維持資金の貸付枠の拡大措置を講ずること。

陳情先及び結果

九月二十八日、午後一時四十五分陳情開始。

陳情先が多いことから三班に分かれ、衆議院第一議員会館、第二議員会館、参議院議員会館で地元選出国會議員及び大蔵大臣、厚生大臣に陳情を行いました。

午後二時三十分、一行は集

町の未来を展望しながら要望書を提出(運輸省で)



冷害の稲束を手にした切実な要望(畑農林水産大臣と)



合のあと、運輸省に出向き運輸大臣、運輸政務・事務次官、大臣官房長外十六名局部課長に今までのご尽力に対し感謝を述べ、早期実現について陳情をしたところ大変好意的な感觸を得ました。

午後三時四十五分、畑農林水産大臣がお会いするとの連絡を受け、大臣室に向向き、農協青年部代表が持参した三段階の稲束(上、中、下)を提示し、冷害の実態を申し述べ冷害農家の救済について陳情を行いました。

畑農林水産大臣は「本年産

のではない。」と述べ、農林水産大臣並びに衆議院農林水産委員一行が十月三日から秋田の作柄を視察することでありました。

政府も、極めて異常な冷害に対応する政策を検討している最中で、農林水産大臣に直接お会いし、その実情を述べ農家の救済をお願いすることができたことは大変意義深く効果的であったと考えます。

最後に大臣が、冷害に見舞われた稲束を手にし落胆していた容姿は大変印象的でした。

翌二十九日午前十三時三十分、一行は農林水産省に出向き農林水産政務・事務次官、大臣官房長外関係八局部課長並びに食糧庁長官外関係五部課長に陳情。

深刻な農家の実情を良く理解し、その救済について協力的な姿勢でありました。

全体として、地元選出国會議員は勿論、運輸省関係、農林水産省関係とも陳情主旨をよく理解され、感觸も良く一行はその成果を期待しながら農林水産省玄関口で現地解散し、それぞれ帰町しました。

白津

生涯学習ひろば

No.112

合川町公民館
(合川町立農村
環境改善センター)

合川町李岱字下豊田25番地
☎(0186)78-2114

新しい世紀をめざし

第18回 町産業文化祭

十一月六・七日、町民健康広場の各施設を中心に、第十八回合川町産業文化祭が開かれます。今年は冷害の影響から、不参加の部門がありますが、「阿仁川の清流を考える」シンポジウムなどが開かれ幅広い参加で準備が進められています。

六月に募集したテーマ、その後のポスター、シンボルマークなど全部で、二十一点の応募がありました。ありがとうございます。審査の結果次ぎに入選しました。審査の結果次ぎに入選しました。(敬 称略)

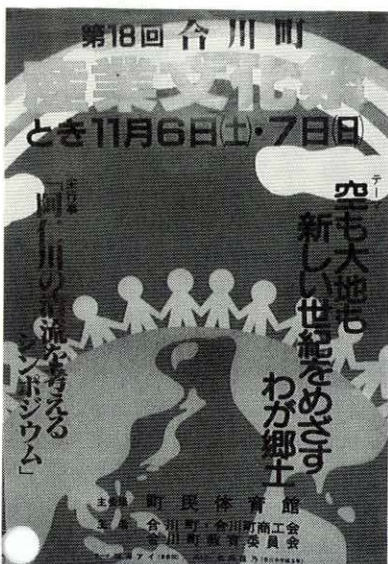

▼ポスターの部
松橋久美(道城)
松井ケイ(李岱)
特選 松岡信乃(羽根山)
入選 斉藤綾子(合川)

▼シンボルマークの部
特選 佐藤行雄(合川)
おめでとうございます。
④シンポジウム
「阿仁川の清流を考える」
表彰(商工業優良従業員、
芸術文化奨励賞)

○作品展(六・七日)
○ふるさと讃歌(六日)
○感動体験発表(六日)
○芸能発表(兼第一回芸文祭
|| 7日)

◎産業文化祭への作品の展示発表については後日、新聞やチラシ等でお知らせいたします。皆さんの多くの参加をお待ちしています。

先輩に負けるな!

町内学童マラソン大会

十月十日体育の日に第六回学童マラソンが開かれ、町内各小学校四年生以上の男女五十六人が出場しました。

開会式では、主催者が「皆さんの先輩である合中陸上部が近年輝かしい成績を残しています。その先輩達に負けないうよう頑張ってください」と激励。佐藤正樹君(西小六年)が選手宣誓しました。

入賞者は次のとおり(敬称略)。

- 四年男子 ①桜田幸佑(北小)
- ②桜田和平(北小) ③藤嶋雅樹(北小)
- 四年女子 ①吉田朝衣子(東小) ②桜田裕子(西小)
- ③永坂友香(東小)
- 五年男子 ①米倉孝輔(東小)
- ②米倉智大(東小) ③佐藤哲也(北小)
- 五年女子 ①金田真智子(西小) ②吉田誓子(東小)
- ③杉渕わか子(北小)
- 六年男子 ①佐藤正樹(西小)
- ②福岡佑太(南小) ③原慎平(東小)
- 六年女子 ①今泉美代子(東小)

川井2度目の優勝

婦人家庭バレーボール

十月三日、町民体育館で第二十五回合川町婦人家庭バレーボール大会が開かれました。今年、八チームが出場。

川井が連続優勝を続けていた下杉を破り、第二回大会以来二十三年ぶり二度目の優勝を飾りました。

二位以下の成績は次のとおり。準優勝 下杉 三位 鎌沢・三里

なお川井、下杉、鎌沢の三チームが今月行われる鷹巣阿仁広域圏大会に出場します。

上杉A初優勝を飾る

町民ゲートボール

第十二回合川町民ゲートボール大会が十月四日、大野台福祉エリアゲートボール場で開かれました。町内から二十五チームが参加。ただ一チーム四勝した上杉Aが、他を引きはなし初優勝を遂げました。また、特別賞が見事二十五点のパーフェクトをだしたエコーハイイツBと、初出場なが

旧大内沢
部落で

この夏、成田速男さん（大内沢出身―茨城県住）が役場を訪ねられ、大正五年測量の地図にある「独立樹」について教えていただきました。成田さんの「村の歴史のシンボルとして、こうした樹を大切にしたい」とのふるさとへメッセージを受けて、このページでは地図に示される独立樹の場所と、旧大内沢部落を訪ねました。

身近にある「樹」から、歴史や言い伝えなどを探ってみてはいかがでしょうか。

たずね歩き

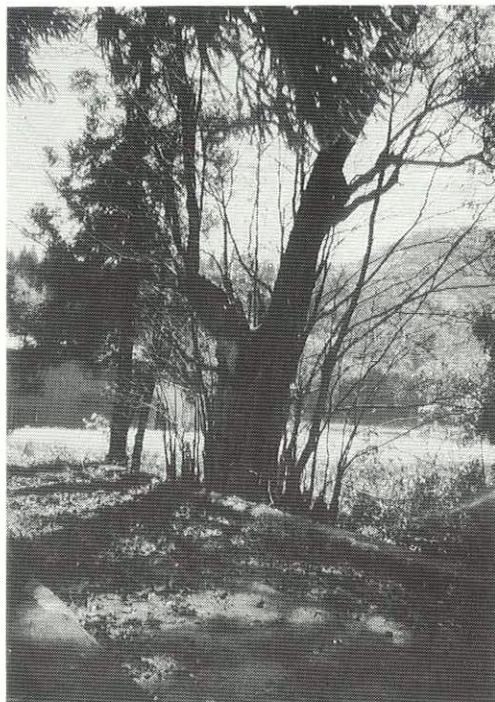

▲「正月には御酒をあげた」と言う旧道わきのカツラの木

▼庚申塚が祀（まつ）られているおんこ。周りを圧するような見事な枝の広がり

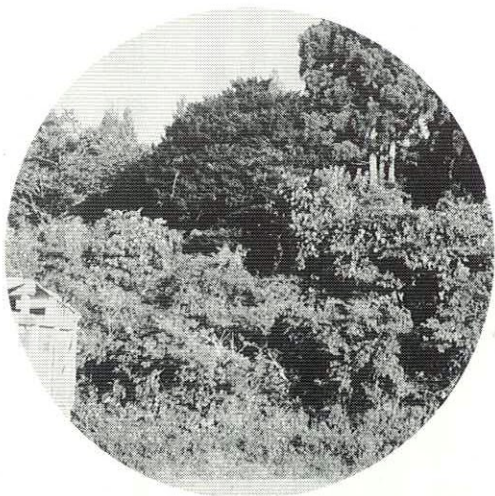

◀旧大内沢部落には成田吉治さんに案内していただきました



▶豊作を祈り、収穫を喜び合った部落のシンボル―作神様の赤松



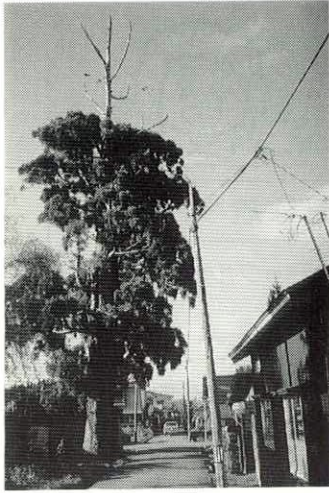

▲大仏様のある鎌沢正法院の入口に部落を見守るように杉の木が一本

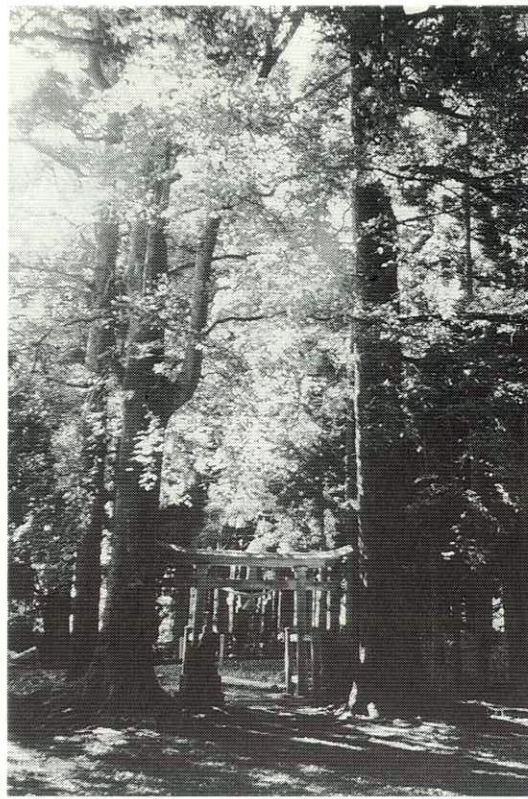

▲ぶなの木(左)から落ちた実がカサカサと境内一面に一下杉神社

地図の場所
を訪ねて

▼西小学校の裏山には小さな祠(ほこら)の前のやぶの中に朽(く)ちかけた大きな抜根が一つ

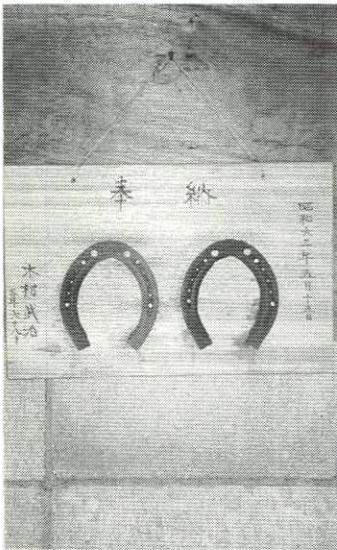

▲祠の中には蹄鉄(ていつ)が祀(まつ)られていました

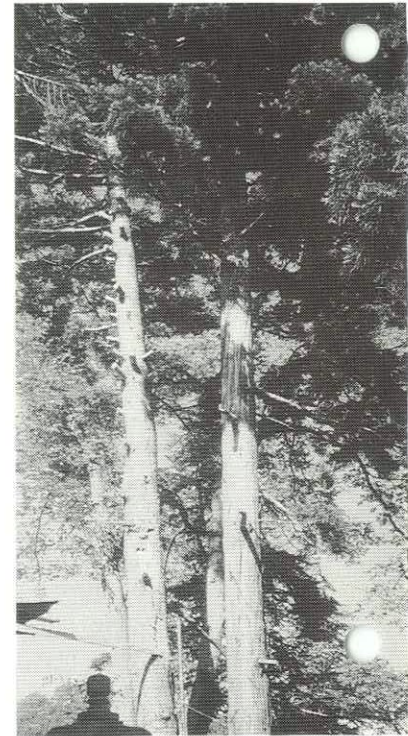

樹々の中に建つ西根田神社。台風19号で被害を受け改築中でした

スポット
樹
樹

〔地図に独立樹が示されている場所〕

- ▼新田目神社付近
- ▼李岱神社付近・小学校上
- ▼西根田神社
- ▼三里神社
- ▼旧大内沢部内
- ▼三木田神社
- ▼鎌沢寺院付近
- ▼道城部内
- ▼下杉神社付近
- ▼川井地森〔名木・古木〕
- ▼平成四年秋田県緑化推進委員会発行「秋田県の名木・古木」より
- ▼三木田の逆さ杉
- ▼大内沢のおんこ
- ▼三木田の夫婦杉
- ▼八幡岳のおおやじろ
- ▼大内沢・作神様の赤松
- ▼木戸石・樹温寺の庭園樹、けやき
- ▼梨の木
- ▼川井・佐藤家のけやき
- ▼上杉下杉
- ▼はつけのけやき
- ▼木戸石神社のけやき
- ▼福田のいちよう
- ▼道城神社のいちよう
- ▼八幡岳墓地のいちよう
- ▼増沢国有林の燈明杉
- ▼根田神社の杉
- ▼川井神明社の杉
- ▼三里(国有林)のおおやじろ

樹

訪ねてみませんか

おがあさんへのメッセ〜ジ ⑧



太りぎみである、甘い物を控えたいと思っているあなたへ…

ビタミン、ミネラルの多い特にカルシウムの多いきなこ、ごま、牛乳、ヨーグルト、スキムミルクをたくさん使った野菜パンを作ってみましょう！
砂糖をほとんど使わず、自然の甘さ（レーズン、リンゴ、さつまいも、かぼちゃ、バナナなど）を生かしたお菓子です。
手軽に簡単にでき、ヨーグルトの酸味が味を引き立て、子供から大人まで皆さんで楽しめるお菓子です。

★野菜パンの作り方

材 料 ホットケーキミックス 2カップ <作り方>
(16個分) 卵……………1個
にんじん(小1/2本) ……80g
パセリ……………3本
牛乳……………80cc
ヨーグルト……………80cc
レーズン……………50g
青きなこ……………30g
白ごま……………少々

- ① にんじんはすりおろし、パセリはみじん切り、レーズンは洗って少しお湯をいれてふやかしておきます。
- ② ボールに卵を割り、泡立て器でよくほぐし、ホットケーキミックス、きなこ、牛乳、ヨーグルトを入れてよく混ぜる。
- ③ ①のにんじん、パセリ、レーズンを中に入れてきつと混ぜる。
- ④ アルミカップに③を8分目まで入れて、ごまを少々上に散らし蒸気の上があった蒸し器に入れて中火で約20分蒸して出来上がり。

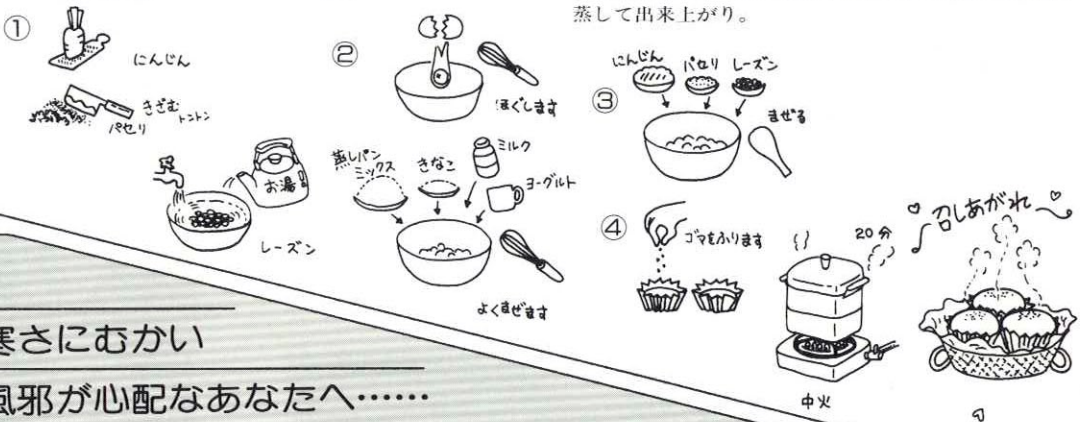

寒さにおかい

風邪が心配なあなたへ……

「風邪は万病のもと」…と昔から言われますが…抵抗力の弱くなっているお年寄りにとっては特にその通りです。

風邪の予防にはふだんから①過労にならないようにすること。②十分な睡眠をとり、③栄養不足にならないことが必要です。

抵抗力を十分につけるためには、良質のたんぱく質が必要です。(卵類、肉類、大豆・大豆製品、牛乳・乳製品に多く含まれています。) のどや鼻の粘膜を強くするためには、ビタミンA、ビタミンB₁、ビタミンCなどを普段から気をつけてとるようにしましょう。

ビタミンAを多く含む食品



緑黄色野菜、魚介類（うなぎ、あゆ、魚介類のきも）、にんじん、かぼちゃ、春菊、かぶの葉、サラダ菜、にら、大根葉、パセリ

ビタミンCを多く含む食品

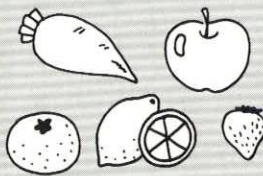

大根、りんご、みかん、レモン、いちご

ビタミンB₁を多く含む食品

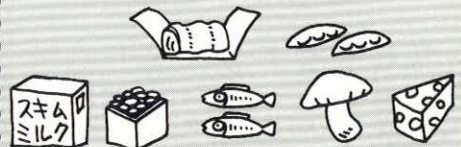

小麦胚芽、小豆、えんどう豆、大豆製品、ごま、ピーナッツ、押し麦、玄米、そば粉、枝豆、切り干し大根、のり
(肩こり、筋肉痛、疲れやすい人は、ねぎ、にら、玉ねぎ、にんにくなどが有効です)

健康のために現在も

レスリングを続けている

皆さん、いまの私を見ると、
「まさかあ」と、怪訝（げげん）な顔をされるのですが、子どもころは、いわゆる虚弱体質でね。すぐに風邪をひいたり、頭が痛くなったりして、しょっちゅう学校を休んでいました。当時（昭和十五年ごろ）、大相撲では横綱・双葉山が全盛を誇っていましたね。

「双葉山のように強くなりた」と、学校のトイレで悔し涙を流したものですよ。
そんな私の体が丈夫になったのは、山形商業学校（現在の山形高校）に入学してからでした。家から学校まで、片道四キロありましてね。毎日歩いて通いました。それと、父が木工場をやっていましたので、よく山に入って手伝わ

されましたね。そのおかげで足腰が鍛えられ、心臓も強くなり、自分でも驚くほど丈夫になっていったのです。

ですから、商業学校の五年間は、私にとって貴重な「体力づくりの時代」でした。勉強も大切だけれど、その前にまず体力づくりが一番と痛感させられたわけです。

負けじ魂を燃やし

五倍も六倍も練習した

体力に自信が付き、商業高校二年のときに剣道部に入りました。さらに水泳やスキーで汗を流し、町道場に通って柔道も始めました。それが先輩の目に止まり、「おい、レスリングをやってみる気はないか」

と誘われたときは、自分でもびっくりしました。中央大学に入り、正式にレスリングを始めたのですが、なみいる強豪がズラリで、とても私が出る幕はないんですよ。悔しくて悔しくて……。よし、それなら人の五倍も六倍も練習するしかない、負けじ魂を燃やしたのです。

そして昭和二十九年、世界選手権大会でチャンピオンとなり、昭和三十一年には、メルボルン・オリンピックで金メダルをとることができました。この金メダルに一番驚いたのは、山形の小学生時代の同級生でした。「へえ、あの笹原が」と、だれもが信じられなかったようです。

若い人たちを相手に

週三回は汗を流す

体力づくりは、一生の課題である―これは私の信条です。

現役はとくに引退しましたが、現在もレスリングを続けています。マットで汗を流すのは、何よりも自分の健康のためですからね。とにかく暇をみつめて、週に三回はマットに上がって、若い人たちを相手に汗を流そうと心がけているんですよ。

やはり人間は、汗をかくことが一番大切なことだと思いますね。余分なエネルギーを体に残さないで、思いっきり発散することですよ。この三十数年間、継続してレスリングをやり続けてきたことは、私にとって何よりの健康法であり、幸せなことだとしみじみ感じるこのごろですね。

（64歳 談）

若さの秘密

わたしの場合



財日本アマチュア

レスリング協会会長

笹原 正三さん ①



サワアザミ

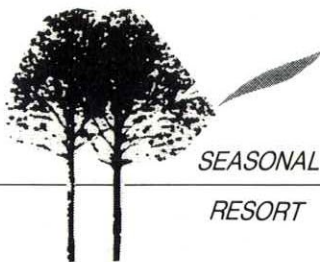

SEASONAL

RESORT

北欧の杜だより ⑱

新工法を採用

町道大野台幹線の

改良工事始まる

例年より遅い紅葉ですが、公園内のウルシの葉の色があざやかです。芝生広場も枯れ芝になりはじめました。

北欧の杜公園内を通る町道大野台幹線の道路改良工事が、北秋田土木事務所によって始められました。

この道路は、公園の一般利用者の進入路として、また、広域各町村からの誘導路として設定されています。舗装材料は、落ち着いた雰囲気・色調、樹林帯の並木との調和が保たれるように、転圧コンクリート舗装という新しい工法が採用されました。

車道八・五メートル、歩道三メートル、延長二・三キロメートルの道路の工事が平成七年度の完成をめざし行われています。

通行止めでご不便をおかけしていますが、どうかよろしくお願いいたします。

じじいかんこうしん ⑳

やつまいもに歓声

かや細工と

木工も体験

十月九日、久しぶりに高く澄みきった青空の下、東西南北四ヶ所に作った畑で、いもほりが行われました。

この日は第二土曜日で学校が休みなこともあり、各地区ともたくさんのお小生が参加してくれました。冷夏だった今年、昨年と比べると収穫量はずいぶん減ったものの、りっぱなやつまいもが顔を出した。



真剣な視線。緊張した手つきで木工品づくり(北)

びに歓声があがりました。この後行った「かや細工」や「木工細工」も大好評。ふだん金づちや釘など手にする事のない子供達が、お父さんやおじいさんに教わり、四苦八苦しながら単箱やマジックハンドなどを作りました。驚くほどの木工品を完成させる小学生もおり大喜び。おじいさん達が道具を使って萱(かや)のすだれなどを編むのをめざらしそうに見つめ、編ませてもらう場面も見られました。

また、おばあさん達の作っ

てくれたカレーライスややつまいも料理をおいしそうに食べる子供達の顔も印象的でした。

収穫したやつまいもは、町内の一人暮らしのお年寄り家庭にプレゼント。子供達の思いやりが、たいへん喜ばれています。

秋晴れの一日をつぶして協力して下さった老人クラブ、親子会の方々に改めてお礼申し上げます。

今まで児童館で作った作品を産業文化祭に出品しますのでぜひごらん下さい。



「おっ大きいぞー」と喜びの歓声(南)

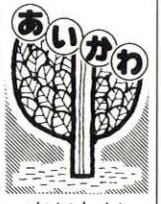

あいかわ
おしらせ

この冬も全国から

短期山村留学

この冬の短期山村留学は十二月二十六日から三十日まで
の受け入れを予定し留學生の
募集が行われています。四年
目を迎へ毎年、定数を超える
応募があり、参加者や父兄の
方などから多くの喜びの声が
寄せられています。

短期山村留学への申し込み、
おたずねは町教育委員会へお
寄せください。

短期山村留學生

受け入れ家庭を

募集します

山村留学に参加した子供た
ちは、当町の自然や生活体験
を満喫し、そうした喜びと感
動がさらに交流を深めていま
す。

受け入れ家庭（里親）での
体験は、留學生にとって忘れ

られない出会いであるとも
に、受け入れ家族にとっても
深く思い出を刻むものになっ
ています。

これまでは主に南地区の方々
を対象に里親を募集しお願い
してきましたが、今回からは
町内全域から受け入れ希望者
を募集することになりました。

留學生の受け入れで、自分
の家庭の姿を考えながら、新
しい家族団らんを味わってみ
てはいかがでしょうか。

二十六日から三十日までの
山村留学期間中、一般家庭で
の宿泊は二泊。一家庭で二
三名（小学生）を受け入れ。
ふだんの生活を一緒に過ごし、
手伝いなどの体験が喜ばれて
います。

受け入れについて関心を持
たれた方は町教育委員会（☎
七八二二一七）または『ま
とび学園』（☎七八一四一九
三）におたずねください。

雇用保険の 相談所開設

雇用保険には労働者の失業
に備える制度ですが、事業主
への助成、パート労働者の加

入など、あまり知られていな
い面もあります。十一月十一
日から二十日まで、雇用保険
についての相談窓口が設けら
れます。ご利用ください。

こんな時は 公正証書で

契約、遺言など後の問題を
防ぐために公正証書にしてお
いた方がいい場合があります。
公正証書は法務大臣が任命す
る公証人が作製するものです。
相談は無料です。

秋田公証人会（代表 橋本
昂さん ☎〇一八八―六四―〇
八五〇）へご相談ください。

大館能代空港予定地 上空で検査飛行

十一月四、五日の両日、大
館能代空港建設のための運輸
省の検査飛行が行われます。
目標物を設置しYS機が二時
間程度、低空飛行しますので
お知らせします。

強い決意とみんなの協力で暴力追放

暴力団とのトラブルなど 暴力追放相談室

- 財暴力団壊滅秋田県民会議（☎0188-33-3500）
- 大館市総合福祉センター内相談電話（☎0186-42-8100内線41）
- 警察本部暴力110番（☎0188-62-0110）

相談は、相談員、弁護士、少年補導員などがあたり、相談の秘密は守られま
す。気軽に相談ください。

取扱い中

秋田県民手帳

情報いっぱい記入に便利
一冊四百二十円役場窓口で

社会福祉協議会

からのお知らせ

お問い合わせ、相談は

社会福祉協議会

☎78-3166まで

お寄せください。

冷害農家に

生活資金を貸付けします

冷害による農業被害は、近年にない規模で深刻化し、農業収入の低下に伴う生活不安が毎日のように報道されています。

こうした事態に対応するために、秋田県社会福祉協議会の生活福祉資金制度の貸付けを町社会福祉協議会が窓口となって行うこととなりました。希望される方は、ご利用下さい。

い。

◎対象となる方

○ 共済金が支給されてもなおかつ生活維持が困難な世帯

○ 農協が窓口となり行われている天災資金、自作農維持資金の貸付けを受けている方は、原則として対象になりません。

◎貸し付け内容
災害援護資金（貸付け決定は一月末）

きる人
④ 運転免許を有する人

業務内容

高年齢者、心身障害者介護業務（合川町で定めるホームヘルパーサービス事業）

○ 選考方法及び選考期日

選考は作文と面接により、期日は申し込み締切後本人宛通知する。

○ 申込期限

平成五年十一月二十日（土）

○ 申込書類

必着
提出書類
願書と履歴書各一通（所

○ 貸付限度額（百五十万円以内）

○ 据置期間 一年

○ 償還期間 七年

○ 利率 三%

◎相談窓口の開設

○ とき 十一月十日、十一月二十五日（午後一時～三時まで）

○ 場所 セントラル合川 一階談話室

貸付相談を希望される方は事前に町社会福祉協議会まで電話でお知らせ下さい。

定用紙が社会福祉協議会と役場福祉課にあります）

○ 申込先
合川町社会福祉協議会

※詳しいことは、合川町社会福祉協議会又は役場福祉課（☎七八―二一三）へお問い合わせ下さい。

ご協力ください

住宅需要調査

十二月一日現在で行われ対象世帯を調査員が訪問します。ご協力ください。

中国五千年の秘宝

北京故宮博物院展

10月30日～11月24日

秋田市アトリオン美術展示ホール

秋田市立千秋美術館

11月9日は119番の日

ご参加ください119番教室

■と き 11月9日午前9時から午後5時まで随時

■ところ 鷹巣中央公民館1階ロビー

〔内容〕 電話機等を展示し、その取扱いなどを指導します。

十二月中旬から 合川橋通行止

県道合川李岱間の合川橋の架け替え工事が行われます。このため今年十二月中旬から約二年間、合川橋は通行止めになります。(歩行者は通行できません。)

通行止め期間については、改めてお知らせします。

捨てる前に

活かすことを

考えよう

秋の大掃除9日から

秋の大掃除について、次の

大館能代空港の平成十年開港をめざして、空港を中心にした地域の発展を考え合う「シンポジウム」が開かれます。農業、工業、観光など身近なテーマで、自分たちの未来の生活を考え合いましょ。多くのの方々の参加をお願いします。

講師 日本経済新聞社・井上繁論説委員
提言者等 秋田大学・清水

ぜひ加ください 「飛び立つ日」めざして

「空港シンポジウム」

日時 十一月二十日(土)

午後一時三十分

場所 鷹巣町たかのす風土館(ファルコン)

浩志郎教授 エア・フロント研究会 萱嶋源一郎専務理事他



みんなで作る美しい町

とおり日程などが決まりましたので、協力ください。日程、内容については毎戸配布チラシでお知らせします。

日程 十一月九日～十一日

※粗大ごみの収集

金属類と金属類以外のものに

分けて収集します。

農薬肥料のビニール袋につ

いて、今回のみ収集します。収集は十一月六日(全町)。ただし、ごみ袋としての利用は禁止します。

※収集できないごみ

古タイヤ、バッテリー、ハ

ウスビニール、ビニール袋や

段ボールを利用したごみなど。

海外研修に 県の補助金

県民が自主的に行う海外研修に県の補助制度があります。助成額は原則として滞在費の半額。個人、小グループ、団体で十一月末日まで県庁国際交流課に申し込みください。

活用ください

秋田空港国際便

今年十一月から三月まで秋田空港から二三便の国際チャーター便が予定されています。運行計画、利用方法については、県庁交通政策課(秋田空港の国際化と利便性を高める会) ☎0188-160112 八三で案内します。

寄りそっていますか

家族

11月は青少年健全育成
強調月間です

防火の輪 つなげて 広げて なくす火事

秋の火災予防運動 11月7日～13日

- 合川町消防団では、想定訓練(7日下杉地内)。火災予防の毎戸訪問などを行います。
- ストーブ、ボイラーなどの点検をしっかりと行いましょう。
- 雪積期に備えて、消防用水や避難口を確かめましょう。

農業の所得税予定 納税減額できます

冷害による被害者で、所得税（国税）の予定納税を行っている人は、予定納税額の減額を申請することができます。大館税務署（☎〇一八六一四二一〇六七一）に相談ください。

年末調整は 正確に

年末調整は、サラリーマンにとっては確定申告が変わる大切な手続きです。

いなちゃん日記[®]

まはわりのアイ

こまる

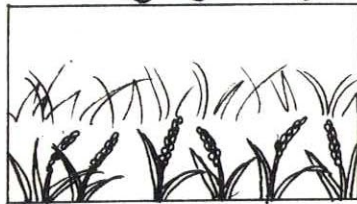

- ① 扶養親族のある人
- ② 各種保険料の控除を受けようとする人
- ③ 配偶者特別控除を受けようとする人

などは、勤務先に忘れずに控除申告書を提出してください。詳しくは、役場財政課または大館税務署にお尋ねください。

軽油引取税が 上がります

地方税の改正に伴い十二月一日から軽油引取税（県税）の税率が変わります。現行一円当り二十四円三十銭を三十二円十銭に引き上げ。その収入は道路の新設、補修などに充てられています。

※十一月三十日は個人事業税

の納期（県税二期分）です。口座振替で納税できます。

忘年の旅は 秋田内陸鉄道へ

秋田内陸線では、忘年の旅参加者を次のとおり募集しています。

とき 合川駅11月27日（土）
午前9時12分発〜28日
午後2時2分着

行き先等 わらび座観劇とおどりの実技体験、宴会カラオケ大会、往復もりよし号（飲み物付き）を利用

申込み 合川駅（☎七八一三二一五）または本社

善意のご寄付

九月届・敬称略

【香典返しにかえて】

川井 斎藤 絹子
上杉 工藤 一夫
美栄 斎藤 徹
三里 松橋 一二
故父 仁市
故父 忠光
故祖母 トクエ

川井 吉田 忠明
上杉 工藤 正一
故母 スワ

【一般寄付】
下大野郵便局
【広報部送料として】（切手）
横浜市港北区勝田団地一九一
五〇三 柴田 和也

仕事が変わったら 年金を確かめて

国民年金の加入者には、農業などの第一号被保険者、サラリーマンなどの第二号被保険者、そしてサラリーマンの奥さんの第三号被保険者の三種類があり、職業によって加入する種別が分かれます。

たとえば農家の方が出稼ぎ先で厚生年金に加入すると、第一号被保険者から第二号被保険者になり、その

国民年金係から

奥さんが、健康保険の被扶養者に認定されると第一号被保険者から第三号被保険者になります。この場合、夫婦とも役場に加入種別の変更の届出が必要になります。

この届出をすれば、夫婦とも国民年金の保険料を自分で納めなくてもよくなります。

※年金受給者集団指導講習会
十一月十九日（金）鷹巣阿仁広域交流センターで
※今月の年金相談日
十一月二十四日（月）役場相談室で

慶弔だより

(9月届)

【お誕生おめでとうございます】

照井 智里ちゃん 勉 さんの長女
智恵美 (羽根山)

工藤 諒ちゃん 義 弘 さんの二男
可奈子 (上 杉)

佐藤 秀貴ちゃん 秀 明 さんの長男
美代子 (梅 栄)

梅田香寿美ちゃん 勝 男 さんの二女
美保子 (李 岱)

【謹んでおくやみ申し上げます】

齊藤 フテ 合 川 絹子 夫の母

森 昭憲 金 沢 新生園

佐々木マサ 木戸石 恒 祖母

福岡 勝治 合 川 勝 芳 父

高貝 次郎 金 沢 愛生園

【いつまでもお幸せに】

佐 藤 博 之 川 井

大 川 久美子 鷹 巣 町

佐 藤 泰 人 川 井

藤 田 孝 子 二 ツ 井

まち

(9月31日現在)

(9月30日現在)

人 口

男 4,216人 (4人増)

女 4,638人 (2人増)

計 8,854人 (6人増)

転入 19人 転出 13人

世帯数 2,871世帯(7世帯減)

町長日記 から

高齢化社会は、驚くほどの進行である。それに夫婦共稼ぎの時代であるから、老人の処遇は家庭的なことから、社会的な対応が迫られている。

しかし、実情は一律に事を運ぶ状況にはない。在宅への援助、保健との連結、施設の充実など一貫して心に結ばれた家庭と社会が第一義とならなければならない。

町の施策では平成6年度と7年度に特別養護老人ホーム、ケアセンター、ショートステイ、デイサービスなど、一連の施設づくりについて国、県との協議が内定し、在宅福祉についてはホームヘルパーの増員等のほか町診療所の定住医師の確保など、保健福祉の大綱について議会側との協議を開始することになっている。

合川中学校の建設などにより、少し遅れた施策になったが、理想を追い過ぎて町の懐(ふところ)とかみ合わない仕事もできない。この施策は心(こころ)という一本の眼に見えない太い紐(ひも)で結ばれていないと真価が発揮できない。

町民老若男女の関心を大切にしたい。(義)

DAIZI

表紙の題字

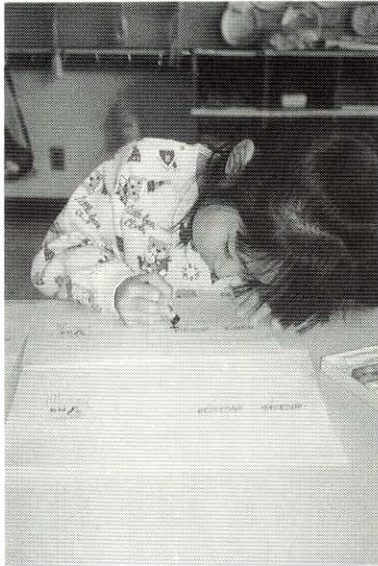

みなみほいくえん
ひまわりぐみ

とのづか ゆうみちゃん

おおきくなったら、しょうがっこうのせんせいになりたい。でも1ねんせいになりたくない。ほいくえんが、たのしいから。おとうさんにおしえてもらったけど、わ、のじがむずかしかったです。

広報あいかわ

No.424

平成5年11月1日

○合川町役場総務課

秋田県北秋田郡合川町新田目字大野82-2

○ ☎ (0186) 78-2100

○ F A X (0186) 78-3277

日	曜	行 事 名	場 所	厚生員訪問
1	月			新田目、西根田
2	火	季節労働者安全就労祈願	セントラル合川	芹 沢、三 里
3	水	文化の日 国際交流ウォークラリー	大野台ハイランド	摩 当、三木田
4	木			鎌 沢、杉山田
5	金	1歳半健診	保健センター	松ヶ丘
6	土	閉庁 町産業祭 阿仁川シンポジウム		松ヶ丘
7	日	火災予防運動13日まで		
8	月	部落巡回健康相談	雪田集会施設	李 岱、羽根山
9	火	インフルエンザ予防接種	保健センター	八幡岱、木戸石
10	水	インフルエンザ予防接種 スポーツ教室	保健センター 町民体育館	合 川、東根田
11	木	インフルエンザ予防接種	保健センター	松ヶ丘、増 沢
12	金	インフルエンザ予防接種	保健センター	美 栄、道 城
13	土	閉庁 町民綱引大会	町民体育館	上杉、新田目、 松ヶ丘、木戸石、 道城
14	日	老人憩の家エリア竣工式	ひまわりの家	桃 栄、上 杉
15	月	健康づくり学級	改善センター	
16	火	部落巡回健康相談	羽立公民館 福田児童館	川 井、新田目
17	水	三種混合予防接種 スポーツ教室	保健センター 町民体育館	松ヶ丘
18	木	おばあちゃんの栄養教室	保健センター	西根田、芹 沢
19	金	親子ふれあい広場 部落巡回健康相談	松ヶ丘児童館 李岱福祉施設	三 里、摩 当
20	土	閉庁 文化講演会	改善センター	三木田、鎌 沢
21	日			
22	月			杉山田、李 岱
23	火	勤労感謝の日		合 川、東根田
24	水	スポーツ教室	町民体育館	羽根山、道 城
25	木	健康大学	改善センター	桃 栄、上 杉
26	金	育児相談(5~6ヶ月) 職域健康相談	保健センター 営 林 署	松ヶ丘、八幡岱
27	土	閉庁		木戸石、増 沢
28	日			美 栄、川 井
29	月	リハビリ学級	保健センター	
30	火	部落巡回健康相談	摩当児童館 三木田集会施設	新田目、西根田