



編集 秋田県北秋田郡合川町役場総務課 ☎0186(78)2100 F A X 0186(78)3277



桜田さんは三月四日に開かれた「合川町歩こう会」の結成総会で会長に選ばれました。「都合で出席できないでいたら、欠席裁判でこんな役目についてしまいました。会員の心の交流の中で、町内での歩く集いや町外イベントへの参加が予定されています。私は歩くのが早すぎると言われますが、若い頃のリズムはなかなか直りません。だから歩きもダメだと聞きますし、ムリせず自分のリズムでーと思っています。会員は約百人。「記録カードを配って歩いた距離を確かめあいながらと検討しています。他町の「歩こう会」との交流など、楽しく活動したい、と話し合っています。」どうぞご参加ください。

自分のリズムで歩きましょう

東根田 桜田 龍治さん

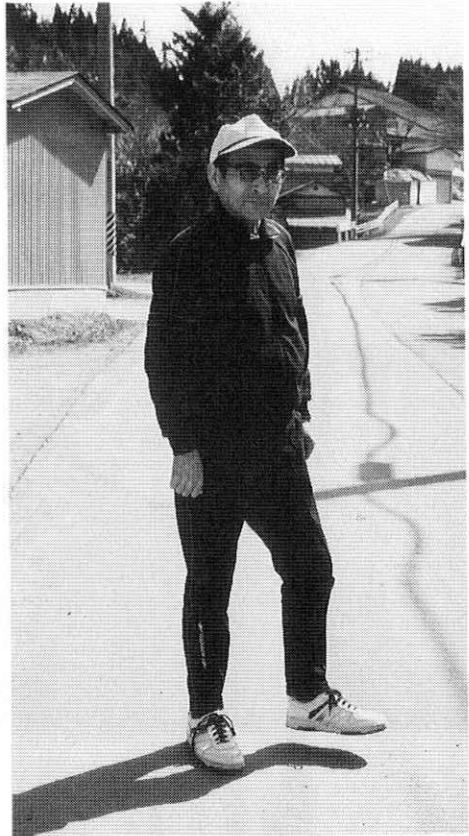

季節のアップ

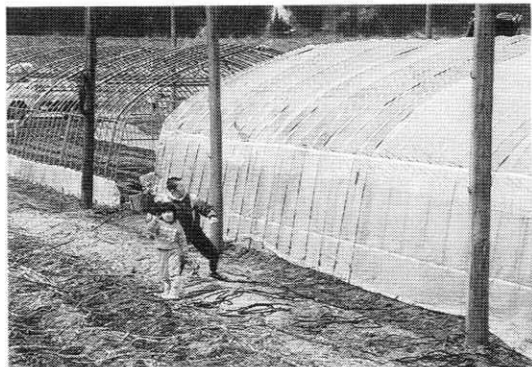

ハウスづくり (東根田)

今月の紙面から

町議会三月定例会

町長の行政報告

可決された議案から

地域づくり講演会

福祉シンポジウム

合川中学校新校舎 他

公民館だより

児童館つうしん

おかあさんへのメッセージ

お知らせ

広域火葬場竣工

町のこよみ

12	10	2
18	17	16
15	14	13
11	8	7
		6

子どもたちの 未来のために 3億円基金創設

町議会3月定例会
町長の施政方針から

町議会三月定例会は三月八日から九
日間にわたって開かれました。冒頭

で行った畠山町長の施政方針のあら

ましは次のとおりです。

予算総額は 五十一億五百万円

平成五年度の国の予算及び財政投融资計画では、人口の高齢化、国際社会における我が国の責任の増大など、今後の社会経済情勢に財政が弾力的に対応していくための、行財政改革が大きな課題とされています。このため予算等は、公共事業の地方への財源転嫁や、老人・障害者等の事務事業の移譲等まことに厳しい編成となっています。

こうした状況下で平成五年度町予算では、合川町総合開発計画に基づき、合川中学校の改築事業等、各種施策について優先順位の厳しい選択を行いました。限られた財源を効率的に配分し、一般行政経費の抑制を図り、節度ある財政運営により地域経済の振興や福祉の確保を図っていく所存です。

一般会計の予算総額は、五十一億五百万円で、前年度当初予算と比べ一億五千九百二十六万円増え、伸び率は三・

健全財政維持の

ために計画的に

歳入では、自主財源の町税収入は四億八千三百十七万五千円で前年と比べ五百五十八万七千円、一・二%の増を見込んでいます。地方譲与税等では、地方財政計画に基づいて積算し、一億二千百七十四万千円を計上。地方交付税は経常経費三%、投資的経費一%の増を見込み、二十一億七千五百三十三万五千円、前年と比べ八千三百五十一万四千円、四%の増で計上しています。

一般財源の総額は、二十八億二千六百五十万六千円となり、前年比一億七千五百七十四万四千円増の予算として確保することができました。総予

算に占める一般財源の比率は、五五・四％、一般財源に占める地方交付税の比率は七六・九％と、高い比率になっています。

国・県支出金は、七億七千六百一十一万三千円で、前年と比べ一億千八百三十三万七千円の減になりました。これは、合川中学校校舎棟改築工事が平成四年度で完成しますのでその国県支出金が減ることが主な原因です。

町債は、六億九千五百五十万円で、ほぼ前年同額になっており、できるだけ後年度財政措置のある条件のよい起債で対応していく考えです。

繰入金金は、財政調整基金からの二千五百万円と、その他



扶助費・約五倍に 施設入所事務が県から町に移譲

性質別歳出の内訳では、人件費は八億六千六百二十五万九千円の所要額が見込まれ、前年と比べ八・七％の増加になりました。これは、定期昇給分と特別職の報酬改定によるものです。

目的基金からの繰入れであり、今後とも健全財政維持のため、計画的に運用してまいりたいと考えています。

物件費、維持補修費は四億二千九百四十六万四千円を計上しています。長期山村留学寮、松ヶ丘児童館、合川中学校等の施設の増加に対応し、適正な管理な努めています。

扶助費は、二億七千二百六十二万七千円になりました。

これは前年に比べ約五倍の額で、平成五年度から老人福祉法並びに身体障害者福祉法が改正になり、今まで県福祉事務所で行われておりました施設入所決定等の事務が町へ移譲されることになったことによるものです。老人福祉施設並びに身体障害者施設の措置費の所要額を予算に計上していますが、これらの経費は、普通交付税に算入して町に交付されることになっています。

補助費等は、八億千五百三

万二千円で前年並みの額を計上しています。補助費等のうち一部事務組合負担金は、前年と比べ五千七百七十七万五千円の増で、六億六千八百五十五万四千円になりました。これは一部事務組合の施設整備によるものです。

公債費は、四億九千九百九十四万四千円を計上し前年に比べ五千百四十四万五千円の増になりました。当初予算での公債費比率は、一〇％で好ましい位置にあります。引き続き健全財政が維持できるよう配慮してまいります。

建設事業 児童館 1館 集会施設 2館 農村公園2カ所 町道・農道など

普通建設事業は、十五億八千九百四十万四千円で、前年と比べ五億四千九百九十五万八千円の減になりました。投資的事業の主なものは次のとおりです。

公有林整備事業は、施業計画に基づき、新植十、下刈、

除伐等の保育で二百七十八・八を予定し、補助単独事業費で五千三百二十九万六千円、間伐用作業路は二路線で二千二百二十分を計上しています。

地域福祉推進特別対策事業は、テニスコート四面、あずま屋二棟、更衣室、陶芸室、便所一棟、修景等で一億六千四百七十七千円、下杉児童館は、老朽化が著しく、下杉集会施設として改築するため、四千三百二十五万七千円、防犯灯設置工事費として百七十七万円を計上し、それぞれ実施することになっています。

また、福祉関係では、身体障害者が車イスで利用できる身障用トイレの新築と、若者の交流の場を拡げるためのセントラル合川の改造費を予算計上しています。セントラル合川は七月までに経営方針を固めたい考えです。

農村総合整備モデル事業は平成五年度で完了になります。道城地区・下杉地区の農道二路線、八幡岱地区・上杉地区の農村公園を計画し六千三百万円を計上しています。

中山間地域農村活性化総合

整備事業に一億五千六百五十四万九千円を予算計上しました。この事業では、農道三路線（三里・鎌沢・新田目）、集落道二路線（杉山田・西根田）、活性化施設二館（羽根山・摩当）を計画しています。

農道整備事業は、継続二路線（上杉地区・川井三ヶ村台地区）で六千四百四十八万円、

金沢地区ため池整備事業に千十三万円を計上。金沢地区ため池整備事業は、平成五年度で完了します。

町道整備事業では、大野台線等五路線で三億九十八万三千円を計上しています。消防関係では、防火水槽二基を千五十三万七千円の前算で整備します。

合川中学校

今年度は体育館建築 コンピューター設置など

合川中学校の関係では、屋内運動場工事で三億九千九百四十五万円、柔道場改築工事で九千三百万四千円、コンピューターネットワーク工事等で二千九百七十四千円の前算を計上しています。

各事業ごとに、国・県の対応と財源の見通しを精査し、地域住民福祉の向上を計画的に推進してまいりたい所存です。

次に、建設事業以外の主なものについて申し上げます。

まず、福祉行政は、今や貧しい人や障害者だけのための

子ども未来基金 利息を運用して 文化・スポーツを振興

ルパーの増員を図り、地域型福祉を増進したいと考えています。

次に、子ども未来基金の創設について申し上げます。

ふるさと創生事業並びに地域づくり推進事業として地方交付税で配分になりました資金が、平成四年度末で二億六千八百八十三万円となっています。平成五年度配分予定分と合わせて三億円を元金として『合川町子ども未来基金』を創設することにしました。利子の運用で合川町の未来を担う子どもたちの健全育成と



子どもたちと未来に駆ける……
町の未来を担う子どもたちのために3億円基金。
(写真は町民体育祭で)

生活文化・学術芸術文化・スポーツ文化の資質向上を推進するものです。

今まで警察署ごとに組織されていた防犯指導隊を町村単位で組織することになり、合川町防犯指導員設置に関する条例案を提案しています。これは、最近の広範な犯罪事情にかんがみ、防犯活動をより効果的に行い、犯罪及び事故の防止のために活動の強化をめざすものです。

ごみを活かす 環境対策委を 設置

昨年来、「ごみを活かす合川町民会議」を中心に、ごみの再資源化について取り組んでまいりました。近年、地球規模での環境問題が提起されているところであり、本町では二十一世紀に向けて、地球にやさしい環境づくりを目指して、庁舎内に環境対策委員会の設置を考えています。同委員会では、町の環境行政の方向について検討し、町民の安全で安心できる生活環境をめざして、総合的な環境保

全施策を平成5年度中に樹立 したいと思っています。

開園準備すすむ 山村留学『まとび学園』 「育てる会」から指導員

合川山村留学センターを拠点とする子どもたちの山村留学体験教育活動は平成5年度から「まとび学園」として開所することになりました。教育委員会を中心に募集に努めています。三月八日現在八名から希望が寄せられ選考を行っています。今後も趣旨に賛同される方々の受け入れをすすめたいと考えています。今年度は財団法人「育てる会」から指導員の派遣を受け、留学センターと農家の協力により、年間の指導計画をたて、運営してまいります。

国保税一世帯当り 一万円減税に

特別会計は九会計で、二十五億三千七百八十一万円の予算額となりました。国民健康保険事業は、五億四千七百六十四万五千円で、

前年と比べ三百九万五千円の増になっています。平成三年度から療養給付費の支払状況が安定傾向にあることから、国保運営協議会で話し合った結論に基づき、保険税の一世帯当り税額を十五万四千円としました。これは前年と比べ、一万円の減税になります。

診療所会計は三億二千五百四十七万七千円で、前年に比べ三千三百三十九万四千円の増になりました。平成五年度単年度で三千万円前後の赤字が予想されています。これは、医師の交代勤務の影響、入院・外来患者の減によるものであり、今後はできるだけ早く、医師が定住できる体制を整えたいと考えています。

宅地造成事業会計では、遅れておりました上杉団地を町の債務負担行為により着手したいと考えています。

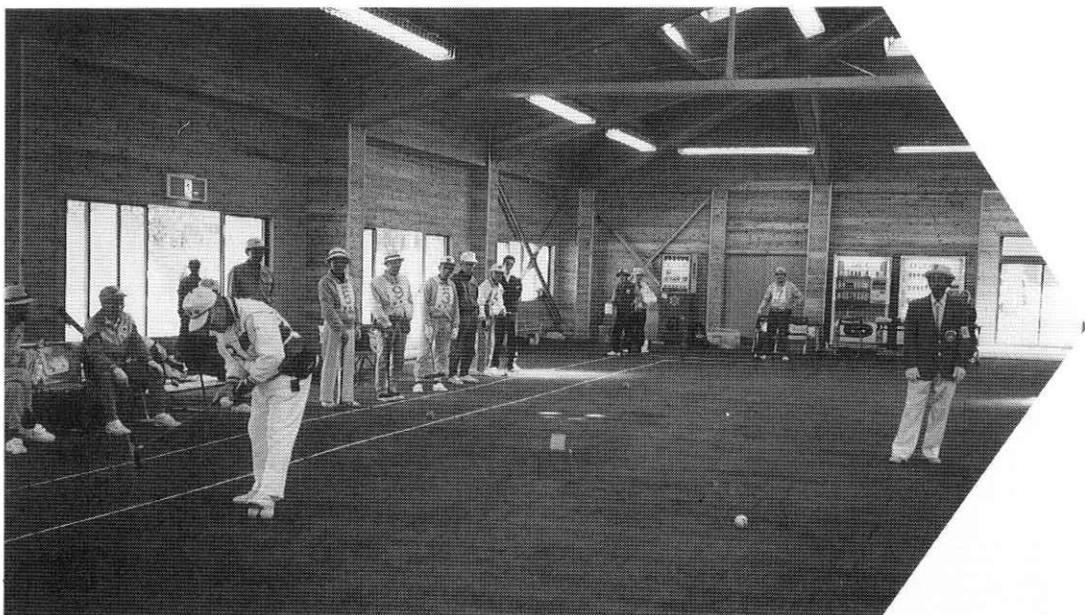

若々しい歓声ひびく福祉エリア屋内ゲートボール場。今年は福祉10カ年計画を策定

下水道事業会計では、集落排水事業で工事中の上杉地区で、新規事業の下杉地区を、合わせて二億千八百九十一万三千円を計上しています。上杉地区は五月までに機能調整を終える予定で供用開始は六

月を目標にしています。水道事業会計は、三億二千九百四十三万円で芹沢橋付近から鎌沢橋まで四千五百五十万円の配水管布設を予定しています。

県事業

北欧の杜に休憩施設

鎌沢バイパス・合川橋など

県の投資的事業では、平成二年度から着手されている北欧の杜公園に、今年度十三億円の事業費が計上されています。汚水処理場、汚水管布設、園路工、用地取得、休憩施設が予定され、全体計画の中の

平成五年度末進ちよく率は三二%になる予定です。農林業関係では、土地改良総合整備事業で用排水路、客土、暗渠排水整備が予定されています。水田農業確立排水対策特別事業では曲川（道城）



左右両岸で進む小阿仁川改良工事

の排水路の整備が行われることになっていきます。

土木関係では、道路改良事業で三木田バイパスに八千三百万円、鎌沢バイパスに二億三千万円の予算が割り当てられました。空港アクセス関連事業として平成六年度完成を目指しています。橋梁補修工事では合川橋が総事業費八億八千万円で着手になります。なお合川橋工事にともない、平成五年秋から平成七年秋まで二年間、車両の通行ができません。

河川関係では、県河川改良並びに小規模河川改良事業で杉山田内、根田内を計画。事業実施に向け県に働きかけてまいります。

以上、平成五年度における町政運営に対する基本方針と当面する主要施策について所信の一端を申し述べました。これを執行する町職員に対しては、全体の奉仕者として住民サービス優先の自覚を高めるよう、自治体職員のあるべき姿勢を喚起し、町政執行に一層の努力を傾注する覚悟でありますのでよろしくお願ひ申し上げます。



県道三木田バイパス（手前）から鎌沢バイパスへと工事が進む

可決された議案から

週休二日制

七月一日から

毎土曜日が休み

になります

休二日制とすることで、関係のある条例が改正されました。

▽合川町課設置条例の一部を改正する条例

役場の仕事の各課の分担が次のとおり変わりました。

(一)内は改正前。
地籍調査||財政課(総務課)
労働||商工観光課(福祉課)

▽特別職の職員等の給与の改正

町議会議員、町長、助役、収入役、教育長の報酬(月額)が次のとおり改正されました。

(一)内は改正前。
町長||七十六万六千円(七十

二万円) 助役||五十九万六千円(五十六万円) 収入役||五十五万三千円(五十二万円)

教育長||五十三万二千元(五十万円) 議長||二十三万九千元(二十二万五千元) 副議長||二十二万三千元(二十万円) 議員||二十万二千元(十九万円)

▽合川町地域振興基金条例の一部改正

地域振興基金の利息等を活用して民間の福祉活動を支援できるように内容を改正しました。

▽農業集落排水施設の設置及び管理条例の一部改正

上杉地区集落排水施設の完成により料金などを定めまし

た。全町的にも、道路整備の進展、フライト農業を展望した農用地の利用などがまとめられています。

た。三木田施設については、基本料金などを引き下げました。

旧阿仁川筋農道

町道(大野台中央線)に認定

▽町道の設定

旧阿仁川筋農免農道を町道(大野台中央線)として認定。関連して町道東畑線(木戸石)を変更しました。

▽平成四年度補正予算

一般会計では一億二千五百五十三万二千元を追加。予算総額は五十七億三千五百三十八万九千円になりました。歳入では地方交付税の基金費などにより、当初予定していた諸基金の取り崩し三億二千二百万円余りを取り止め。加えて歳出では減債基金、地域振興基金など七つの基金に二億八千五百万円余りの積立を追加しました。

▽平成五年度予算

平成五年度予算については広報次号でお知らせします。

議案第二号として提案された合川町防犯指導員設置に関する条例は、採決の結果、否決になりました。

町国土利用計画を策定

平成十二年を目指し

町議会議決

町議会三月定例会で『合川町国土利用計画』が定められました。この計画は、土地の利用について、基本的な計画を定めたいものです。

国土利用計画は『合川町総合開発計画』など町づくりの諸計画や町民アンケートの結果などをもとにして策定。土地

大野台地区では、北欧の杜

公園、福祉エリア、空港関係

護を位置付け、環境と発展の調和をめざしています。

社の優先や自然保

4月6日から

ことぶき荘(老人憩いの家) 休業します

ことぶき荘は施設補修等により、4月6日から利用できませんので、お知らせします。

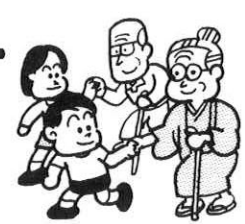

『大館能代空港』と『北欧の杜公園』を活かして

地域づくりを

秋田県北秋田
地方部長

草薨弘志氏が講演

3月17日、町で主催する地域づくり講演会が開かれました。秋田県北秋田地方部長草薨弘志氏が『鷹巣阿仁部の課題』と題して講演しました。

代空港 北欧の杜
用した地域づくり講演



草薨氏は、過疎化と高齢化の進展を地域の最大の課題としながらも「人口が減ったと言っても、昭和三十年前後の一番多かった時に比べての話で現在の人口は昭和元年とほぼ同じ。悲観的にならずに、未来を考え合いましょう」と地域の現状を数字的に分析。

「ドーナツ現象と呼ばれる都市部では、地価が高く住民は定着せず『老後は暮らせない』という声を聞く」と都市からの視点で、地方の良さを紹介しました。

農業については「五年後、十年後、誰が農機具を操作できるのだろうか」と問題提起。そして「こうした地域課題を解決する決定的なものはない。しかし、少しでも可能性のあるものを積み重ねることによって全体的な姿として発展できる」と地域の未来を語りました。

平成十年はもうすぐ
知恵を集めよう

平成十四年開港をめざす大館能代空港、平成六年には一部オープンする北欧の杜の計画について語り「平成十年と言っても、時間は少ない。地域の人たちが知恵を集め努力していくことが活力ある未来につながる」と国県の計画と結びつけて、地域の未来を展望していました。

特に都市と農村の交流についてふれ「子供の交流は家族の交流に広がる。スキーの修学旅行が喜ばれている例もあり、地域の特色を生かした発想が必要」と力説。さらに都市からの進出企業の声を紹介しながら「売り込む気力も足りないのではないかと」と、意欲ある取り組みを呼びかけました。

講演に先立って畠山町長が「国政、県政と結んで、一人ひとりが未来への夢をふくらませたい」とあいさつ。町内各分野から百人を超える参加者が、熱心に耳を傾けていました。

北欧の杜だより

10

田園リゾートをめざして

ここ数年暖冬が続いていますが、今冬は特に雪が少なかったようです。公園の芝生広場の雪も、四月の声を聞く前にアットいう間になくなりました。

さて、リゾートとは保養やレクリエーションのために、しばしば訪れることを意味します。八七年に「リゾート法」が制定され、全国各地にリゾートブームが沸きおこりましたが、バブル経済の崩壊や環境保全による計画の見直しがおきています。

北欧の杜公園は、北欧型のリゾートライフである大地への回帰、自然との融和を基本とし、地域の持っている環境資源を大切にし、家族滞在型、体験型で圏域の風土に融合した田園リゾートをめざしています。リゾートの本来の意味で、全国に誇れるリゾート地を創りたいと心を一つにしています。

来年春には一部開園しますが、長期的な視野にたつて、公園の整備および管理・運営に対する皆様のご意見、ご協力をお待ちしております。

点検を重ねて築く火災ゼロ

春の火災予防週間
4月4日～10日

平成三年の一年間に、全国では五万四千八百七十九件の火災が発生。千八百七十七人が亡くなりました。一日当たりおよそ五人が火災の犠牲になっています。

出火原因を全国的に見ると①ガスこんろ ②たばこ ③放火④たき火 になっています。あわただしさの中でうっかり、ぼんやりが大きな損失と犠牲につながっています。

平成四年、町内では年末に二件の火災が発生。今年こそは『年間無火災』を達成させたいとの願いで、『火の用心』の呼びかけが行われています。家庭でも、改めて火災予防の点検をお願いします。

昨年、町内では十二件の人身事故が発生。死傷者は二十六人にのぼりました。飲酒運転の検挙者は十一名（町内在住者）。今年こそ「死亡事故ゼロ・飲酒運転ゼロの達成を」との誓いの中で、今年も春の交通安全運動が始まります。

【運動の重点】

- ◎子供と高齢者の交通事故防止
 - ◎若者の無謀運転の防止と飲酒運転の追放
 - ◎シートベルト、ヘルメットの正しい着用
 - ◎違法駐車防止
 - ◎踏切での一時停止の励行
- ※家庭・地域・職場で、改めて安全の徹底をお願いします。



今日の無事ルールとマナーの積み重ね

春の全国交通安全運動
4月6日～15日

農作業事故

毎年三百五十人

以上の死亡者

ここ数年、年間三百五十人から三百八十人が農作業中の事故で亡くなっています。

道路からの転落や一般車輛との衝突などの重大事故ばかりでなく、小さな傷害事故まで数えると、身近にも、かなりの件数が思い浮かぶのではないでしょうか。春の農作業シーズンを前に、農作業の安全確認にも気を配りましょう。安全キャブ・安全フレームがあれば助かったのに、という事故もありました。道路の危険箇所も点検しておきましょう。

死亡事故の増大は、農業機械の大型化、スピード化、高性能化によるものとされていますが、農業者の高齢化も、その一因と言われています。操作技術を確認しながら、慎重な作業を行う心のゆとりがほしいものです。

卒業の思い出に全校給食



新校舎の中で、思い出をかみしめるように全校昼食

合川中学校 新校舎の食堂で

三月十一日、合川中学校の新校舎で全校給食が行われました。合川中学校の給食室は新校舎の「目玉」の一つ。全校生徒が一同に集う完全給食になります。四月からの利用を前に、卒業する三年生にも新校舎の思い出を残してほしいと、この日の全校昼食（試食会）になりました。

食堂は天井に杉丸太を組み合わせ高原の保養施設を思わせるデザイン。三年生の皆さんは、中学校生活の思い出を語り合いながら、新校舎での食事を楽しんでいました。

舞い集う春の使者

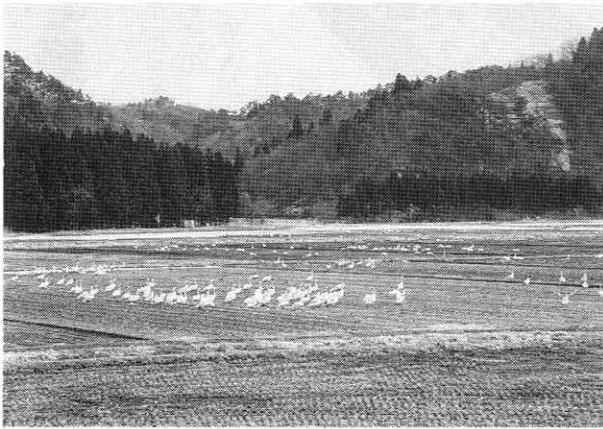

数百羽とも見られる白鳥の群れ（三里地内で）

北帰行の白鳥の群れ

三月の中頃から、町内の田んぼに白鳥が向れ集い、美しい姿を見せてくれました。

阿仁川ぞいの田んぼには、三月半ば頃に白鳥が集まり、今年はや暖冬で例年よりも十日ほど早い飛来ではないか—とのこと。白鳥の数も、年々増えているようです。

写真の三里地内には、三月下旬に入って白鳥が飛来。落ち穂をついばみ時折、羽ばたきを見せていました。

「ここにこんなに白鳥が来たのは初めて」と車を止めて、優雅な姿を見守る姿も目につきました。

県内外から700人の剣士たち

第11回小林大二郎杯大会



三月二十一日、当町民体育館で第十一回小林大二郎杯争奪剣道大会が開かれました。

大会には県内外から、スポーツ少年団、道場、学校で剣道に親しんでいる人たちが参加。出場選手は七百人を超えました。

剣士たちには、この合川での大会が「春一番」の大会。選手たちは冬の間の練習成果を発揮して、剣道ならではの「つら」とした気合。観客席には子供の成長ぶりを確かめるように父兄がつかめかけ、声援を送っていました。

「福祉の町」をみんなで

地域福祉と施設を考えるシンポジウム



三月二十三日、町農村環境改善センターで『地域福祉と施設を考えるシンポジウム』が開かれました。このシンポジウムは、福祉のネットワークづくりを進めるために、町社会福祉協議会と大野台の里が主催したものです。

シンポジウムには社会福祉施設の役員、社会福祉協議会の役員その他、合川高校生らも参加。秋田県民生協会、木村士郎常務理事の基調説明に続いて、地域代表、施設入所者代表など五人をパネラーにして、話し合いを行いました。

町の辞令

四月一日付
()内は前職

【退職】(三月三十一日付)

東海林栄悦(建設課主幹) 和田
蓉子(北保育園長補佐) 三浦千
景(北保育園中級保母) 佐藤信
一(中学校用務員)

【異動 昇格】課長等

建設課主幹工藤 博(総務課同)
学校教育課長桜田幸男(財政課長
補佐) 総務課長吉田正作(学校
教育課長) 農林課参事金田功子
(建設課同)

課長補佐等

農業委員会事務局次長佐藤熊夫
(保健センター同) 財政課長補
佐松橋隆(農業委員会事務局次長)
建設課長補佐金田悦子(農林課
同) 診療所事務長補佐工藤啓子
(出納室参事補) 建設課長補佐
安部久雄(総務課主査)
参事補・主事等(以下職名略)
出納室桜田悦子(総務課) 財政
課佐藤孝子(議会事務局) 東保
育園成田睦子(西同) 西保育園
三浦良子(南同) 総務課桜田良
夫(農林課) 議会事務局松岡久
子(診療所) 北保育園米倉房
(東同) 農林課金田清市(建設
課) 東保育園米倉璃保(南同)

学校教育課三浦正基(商工観光

課) 南保育園畠山キミ子(北同)

商工観光課木村正三(学校教育

課) 北保育園福田恵美子(東同)

総務課齊藤悦子(財政課) 東

保育園成田美佳子(西同) 南保

育園相馬千春(東同) 北保育園

藤島皆子(東同) 保健課金田浩

樹(社会教育課)

【採用】保健センター栄養士藤島

みゆき 診療所看護婦梅田美佐子

南保育園保母伊藤充子 中学校

用務員正田隆一

松ヶ丘がバス路線に なります

秋北バス二ツ井森吉線が川井から松ヶ丘を經由し、八幡岱を通る路線に変更になります。

変更は4月16日からの予定で準備が進められています。時間等が変更になる場合もありますので、お確めの上ご利用ください。



雪の大地に歓声広がるスキーマラソンのスタート

自然とのふれあい

人との出会いー今年も

県民歩くスキーのつどい

二月二十八日、大野台ハイランド広場で第十三回県民歩くスキーのつどいが開かれました。町内外から最年少は三歳、最高齢は七十九歳の約三百人が参加。快い汗を流しました。

開会式後、特別賞として地域特産品の北欧の杜賞、トナカイ賞、ひまわりの家賞、早期空港建設賞、フィンランド賞、福祉の町づくり賞の抽選会がおこなわれ、三十四人に特別賞が贈られました。

今回はスキーマラソンが終了後、特別種目としてスキーマラソンで競争がおこなわれ、親子で楽しむ姿が多く見られました。参加者、役員の皆さんごくろうさまでした。

公民館づくり

白津

生涯学習ひろば

No.104

合川町公民館
(合川町立農村環境改善センター)

合川町李岱字下豊田25番地
☎(0186)78-2114

若い人たちを

中心に

ふるさと探検学習会

三月十一日、改善センターで、ふるさと探検学習会が開かれ、青年、若妻約三十人が出席しました。

講話では、合川町文化財保護協会会長の福岡龍太郎さんが「真澄に学ぶ郷土の歴史」と題して、約二百年前の合川について記録に残している先

心の豊かさ

生がいを求めて!!

コミュニケーション・カレッジ

県生涯学習センターでは、平成五年度コミュニケーション・カレッジの受講者の募集をしています。

◆会場 鷹巣阿仁広域交流センター

◆期日 平成五年四月～

平成六年三月まで
毎月二回の二十四回

◆コース 生活科学、日本文

人、菅江真澄について詳しく話していただきました。菅江真澄については、県連合青年会で標柱を建立していることもあって、名前だけは知っている人もいて、質問がたくさ

ん出され、新しい発見が多くありました。
今後若い人たちが、興味を持って人たちが、学ぶ機会の少い歴史や文化財等についての学習を計画する予定ですので、多数の参加を期待しています。

学、ふるさと歴史
探話、美術工芸

◆教材費 一回三〇〇円

申し込み、問い合わせは、県教育庁北教育事務所(☎六二一―二一七)または、合川町公民館(☎七八―二一四)

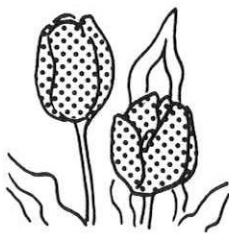

チューリップ

白津へーわたしならひとこと

生活のゆとりや余暇の活用、

また昨今の趣味講座ブームも手伝って、水墨画を習う人も多くなっているようである。

水墨画の歴史は非常に古いわけだが、目まぐるしく変わる生活様式や色の洪水の中で、白一色に墨の濃淡で描くモノトーンの世界は現代人にとって、かえって新鮮で心休まり魅力を感じるのかも知れません。

私も、この世界に魅力を感じ、憧れて久しいのだが、はからずも今回町の講座に参加させていただき、全くのよちよち歩きを始めているところである。

女性三名を含む十名ぐらいの年配者が、遠足の日を待ち望む幼児の心境で月二回の講座の日を待ち望んでいる有様である。

ともあれ、個々人の好みや考え方は千差万別であり、ことに絵画においては「必ずこう書かなければならない」という決まりはないと思うし、もともとそれぞれ自由な発想

墨の濃淡と空間の美しさにひかれて 武石美作さん



で自由に描くのがほんとうだと思っている。

そうはいうものの、水墨画には油絵とか水彩画とは違った技法や特徴があり、表現方法も少し異なる所もあると思うので、ある程度の基本を習得することが必要なのではないかと思っている。

例えば、杉の木を描くにも自己流に何回描いても杉の木にならず、基本的な描き方を教わって描いてみれば、なるほどとなづけるものが描けることなどがあげられると思う。

生活の中で心のゆとりとして、楽しく絵を描くことは素晴らしいものであるという実感が、今少しづつ湧きつつあるこの頃である。

(町水墨画講座
会員)

心静かに黒と白の美しい世界に……



新刊書案内

新刊書を御紹介します。ど
んどん利用してください。

○「クロマツタ」

鈴木陽悦

○「日本の食生活全集49・50」

農山漁村文化協会

○「佃島ふたり書房」

出久根達郎

○「女ざかり」

丸谷才一

○「琉球の風」一〜三

陳舜臣

○「炎立つ」巻・式

高橋克彦

○「複眼で見る環日本海の古代」

虎尾俊哉他

○絵本「きかんしゃトーマス」1〜6

東京サザエさん学会

○「磯野家の謎」

国際交流

参加希望者
募集のお知らせ

国（総務庁）で行う青少年国際交流事業について、参加者の募集が行われています。

▽世界青年の船（平成六年一月〜三月）

▽東南アジア青年の船（平成五年九月〜十一月）

▽青年海外派遣（オセアニア・中南米・中国・韓国⇄平成五年九月〜十月）

申し込みは四月十九日まで
県庁青少年婦人課（☎〇一八

八一六〇〜一五五二）で受け付けています。年齢条件など

がありますので、同課または
役場総務課におたずねくださ

い。

▽青年海外協力隊
募集説明会が次のとおり開
かれます。

四月二十二日午後六時三十
分〜能代市中央公民館で

（他に県内三会場で開催）

じどうかんこうしん

(21)

こどもといっしょに、よんでく
ださい

おにいさん・おねえさんに

手作りプレゼント

卒業シーズンの三月の移動児童館は、卒業生へのプレゼントづくりでした。

プレゼントのコサージュは、クレープ紙で好きな花を作り、安全ピンで止めるという簡単なものですが、子供たちにとっては、はじめての経験です。厚生員から手順を聞きながら

挑戦しました。

クレープ紙を切るだけで「疲れた」となげく子や、一枚の花びらを重ねるのがうまくいかず、何回も気に入るまでやり直しする子など、さまざまな光景が見られました。はじめてにしては上出来で



「ぼら」「ひまわり」「カーネーション」など色々な花が、色鮮やかな作品に仕上がりました。どの子も満足顔で、やり始めると楽しいらしく、「もう一つ作りたい」と、アンコールがでたほどでした。一生懸命作ったプレゼントですが、卒業生の皆さんに届いたでしょうか。

新年度がスタートし、厚生員一同やる気十分ですので、これからもどうぞよろしくお願い致します。



「右」「きれいでしょ」と見事なコサージュがそろいました。(川井)

「上」この生き生き真剣な表情をごらんください。(鎌沢)

みんなが参加 3 + α 県民運動

みつ プラスアルファ

①家庭の日運動

毎月第3日曜日は「家庭の日」です。家族みんなで語り合い、温かい家庭づくりに努めましょう。

②声かけ運動

家族や学校・地域などで、おたがいにあいさつや激励、注意など声をかけあいましょう。

③小さな奉仕運動

地域みんなが協力して身近な奉仕を行い、おたがいに助けあって住みよい環境をつくりましょう。

㊤青少年環境浄化運動

青少年に好ましくない図書類やビデオなどを家庭に持ち込まない、買わない、見ないようにし、危険な玩具やシンナーなどにも注意して青少年により環境をつくりましょう。

4月18日まで秋田県青少年健全育成運動

還暦祝が

開かれます

平成五年度の「還暦祝」を

社会福祉協議会
からの「お知らせ」
お問い合わせ、相談は

社会福祉協議会
☎78-3166まで
お寄せください。

次のとおり行います。
対象 昭和七年四月二日から昭和八年四月一日までに生まれた方
開催予定日 四月十七日(土)

対象の方々に詳しい内容等を案内していきますのでお確かめください。



●保健婦から～

おかあさんへの メッセージ

1

ワンポイント アドバイス

子どもは大人に比べて、体重あたりの熱の産生が多いので、個人差はありますが、36・5～37度くらいと高いものです。

体温は、赤ちゃんの体調の目安となりますので、時々、はかってみましょう。平熱を知ることが大切なことです。

同じ時間帯に同じ部位で測定するとなおよいでしょう。

ぼくの平熱（体温） 何度かな!?

※わきの下ではかる時



①腕を押えられる姿勢で



②わきの下の汗をふく

- ・1分計では3分以上はかる
- ・電子体温計ではサイレン音が鳴るまではかる



③水銀のところをしっかりとあてる

泣いた後
飲んだり、食べたりした後
うんと動き回った後
どの位、体温が変化するでしょうか？

など

このページへの質問・感想などをお寄せください。
合川町保健センターまたは役場総務課へどうぞ。

4月は、新入学の季節。黄色いぼうしの1年生と並んで、お母さんの顔も晴れやかです。

今月から、広報に『保健婦からおかあさんへのメッセージ』のページを設けました。

病気の中には「習慣病」と呼ばれ、日常生活の過ごし方が病気のもとになる場合が少なくありません。長寿社会に向けて、お母さんの日頃の健康についての心がけが、ますます大切になっています。

また、赤ちゃんとお母さんの豊かなコミュニケーションが、子どもたちの心と体の健康に大切な働きをすることは良く知られています。

このページは、健康で笑顔広がる家庭の柱としてがんばるお母さんへのメッセージです。そして、お母さんに協力し合う家族みんなで読んでいただきたいページです。

よろしくお願いします。

世界保健デー
4月7日

"HANDLE LIFE WITH CARE --- PREVENT VIOLENCE AND NEGLIGENCE"

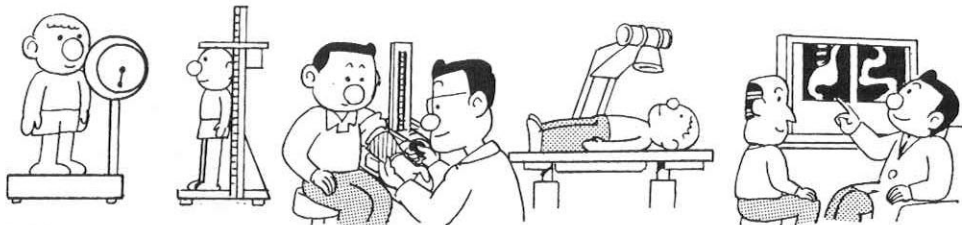

いのち
生命を大切に——暴力や過失を防ごう

町診療所長に

宇野篤先生

四月から町診療所長に、宇野篤先生が就任されます。宇野先生は五月末まで着任の予定。今まで二度、町診療所長として尽力されています。よろしく願います。

老人医療費

一部負担金が

変わります

老人医療費の個人負担（一部負担金）が次のとおり変わります。

外来診療 一カ月 千円
（改正前九百円）
入院 一カ月 七百円

（改正前六百元）

新成人・学生

選挙権調査に

協力を

二十歳に達した人でも、住所地と住民登録地の違う学生などは選挙できません。

町選挙管理委員会では、こうした確認のため手紙等で照会する場合がありますのでご協力ください。

技能士検定

平成五年度前期技能検定が次のとおり行われます。合格しますと国の「技能士」資格が認められるものです。

申込み締切〓四月十六日



ねらわれています あなた

悪徳商法に気をつけましょう

タダの景品につられて、大安売りに手を上げたら一思わぬ高い買い物。これはSF（催眠）商法です。この他、いろいろな手口が身近にあります。

世の中、そんなにうまい話はありません。いらぬものは、はっきりことわりましょう。ほしいと思っても、ハンコをおす前にお金を払う前に、もう一度考えましょう。

【クーリングオフ】

訪問販売などで8日以内に無条件に解約できる制度です。困った時は相談ください。

秋田県生活センター
☎0188-35-0999
役場商工観光課 ☎78-2115

保険料を納められないときは

自営業者や農業従事者など国民年金の第一号被保険者は、二十歳から六十歳まで、毎月保険料を納めなければなりません。

しかし、思わぬ病気やケガ、失業や営業不振などによって、保険料を納められないことも...
このようなとき、国民年金には申請して保険料が免除される制度があります。

国民年金係から

これを保険料の申請免除といえます。保険料を納めることが困難なときは、本人の申請にもとづいて、世帯の所得や家族構成など、一定の基準を満たすと保険料の免除が認められます。

「困ったな」と思ったから、未納のままにしないで必ず相談ください。

広域三町
火葬場『清幸苑』

四月一日から使用開始に

森吉町・上小阿仁村・当町の三町村で建設を進めていた火葬場施設が完成し、三月二十五日、竣工式が行われました。

森吉町・上小阿仁村・当町の三町村で建設を進めていた火葬場施設が完成し、三月二十五日、竣工式が行われました。

新施設『清幸苑』の利用については四月一日から次のように定められていますのでご協力ください。
 利用料金 十五歳以上 五千元
 十五歳未満 二千五百円
 死産児・人体の一部・動物・汚物 二千元
 利用時間 原則として午前八

時から午後五時まで（午後五時から午前七時まででは三〇％の割増料金）
 【注意】お棺の中に入れてはいけないもの メガネ・鏡などガラス類、セト物、金物、装束以外の衣類、書籍類、ビール、ナイロン、その他燃えにくいもの
 お茶道具の利用 茶道具、コップ、皿などを用意していただきますので、利用ください。使用後の後片付けは利用者の責任でお願いします。

その他 管理人などへの心づけは、絶対にお断わりします。故人を偲び、心安らかに利用できる施設として、気持ちよく利用できますようご協力ください。

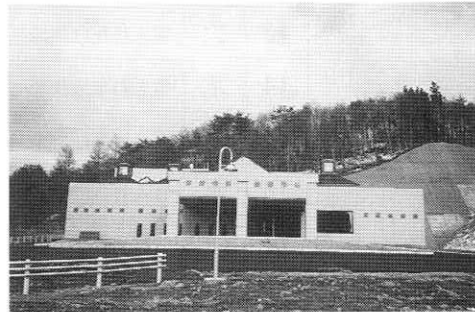

町長日記から

三月二十三日、合川中学校の一期工事の完了に伴い、

町議会の議員による中学校建築委員会が開かれた。工事期限が短いので、工期が延びるのではないかと思われていたが、内装工事の主力となった町内の大工、左官、電気、塗装などの技術者が百五十人も集結。母校の新校舎の仕上げにあたったのだ。
 この広報の紙面を借りて心から感謝の気持ちを表す

次第である。これから年度末まで、生徒、父兄の応援で旧校舎から新校舎へ、図書や教材備品が移されると聴く。これも人海戦術である。
 御苦労さま。
 (義)

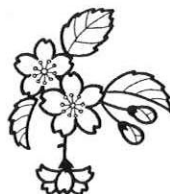

慶弔だより

(2月届)

【お誕生おめでとうございます】

村形 駿ちゃん 隆良さんの長男
 由美子 (川井)
 秋林 真生ちゃん 修平さんの二女
 由紀子 (李岱)

【謹んでおくやみ申し上げます】

近藤喜代治 李岱 ミエ 夫
 藤田成次 川井 サヨ子 夫
 齋藤徳二郎 新田目 イヨ 夫
 嶋山ハルエ 道城 多一郎 妻
 菊地圭吾 桃栄 イネ 夫
 松岡菊治 羽根山 ヨシ 夫
 藤嶋ヨネ 木戸石 照明 母

【いつまでもお幸せに】

(藤嶋昭一 木戸石
 佐藤節子 森吉町)

善意のご寄付

【香典返しにかえて】

川井 東海林栄悦 故養父 富治
 新田目 斉藤一夫 故父 徳二郎
 上杉 菊地欣一 故父 圭吾
 李岱 近藤栄悦 故父 喜代治
 川井 藤田サヨ子 故夫 成次
 西根田 金森勝三 故父 吉松
 羽根山 松岡菊雄 故父 菊治
 道城 嶋山 富男 故母 ハルエ

【一般寄付】

森吉地区遊戯業組合

【広報郵送料として】

金田 広蔵 横須賀市追浜東町3-21
 吉田 清 鎌倉市稲村ヶ崎
 1-8-9
 安部 キヨ 川崎市川崎区殿町
 1-2-6
 重岡多恵子 上尾市原市1092-12

今月の 行事予定

平成5年2月末日
住民登録人口調
人 口

男 4,218人 (-3)
女 4,636人 (+2)
計 8,854人 (-1)

転入 12人 転出8人
世帯数 2,354世帯 (-1)

明るい選挙ポスター

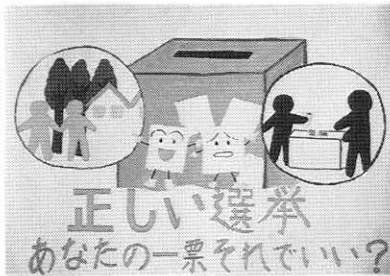

合川中学校1年
御所野わかなさん

平成五年度
あいかわふるさと会
ただいま会員受付中
町商工観光課
☎〇一八六―七八―二二一五

日	曜	行 事 名	場 所	厚生員訪問
1	木	三種混合1回目	保健センター	鎌 沢、杉山田
2	金			
3	土			
4	日	無火災祈願	役 場 前	休館日
5	月	小中学校入学式		道 城、桃 栄
6	火	交通安全の集い	役 場	上 杉、下 杉
7	水	合川高校入学式		合 川、増 沢
8	木			李 岱、羽根山
9	金			新田目、東根田
10	土			川 井、美 栄
11	日			西根田、芹 沢
12	月			休館日
13	火	婦人科集団検診	上杉児童館 セントラル合川	三 里、摩 当
14	水	婦人科集団検診	増沢公民館 木戸石児童館	三木田、鎌 沢
15	木	婦人科集団検診	鎌沢改善センター 三里担い手センター	杉山田、松ヶ丘
16	金	婦人科集団検診	李岱研修施設 川井公民館	
17	土			八幡岱、木戸石
18	日			休館日
19	月	胃集団検診	道城児童館	上 杉、下 杉
20	火	胃集団検診	上杉児童館	道 城、桃 栄
21	水	胃集団検診 春期大そうじ(東地区)	上杉児童館	李 岱、羽根山
22	木	胃集団検診 春期大そうじ(西地区)	下杉児童館	合 川、川 井
23	金	胃集団検診 春期大そうじ(南地区)	合川町役場	増 沢、美 栄
24	土			西根田、芹 沢
25	日			新田目、東根田
26	月	胃集団検診	合川町役場	休館日
27	火	三種混合2回目 胃集団検診	保健センター 川井公民館	三木田、鎌 沢
28	水	乳児健診/育児相談(8~9) 胃集団検診	保健センター 川井公民館	杉山田、松ヶ丘
29	木			三 里、摩 当
30	金	胃集団検診	八 幡 岱	八幡岱、木戸石