

あしかわ

冬を元気に『いたてつ子』

合川西小 かまくら集会(記事9ページ)





「明るい選挙で明るい町に」と熱心な話し合い

訪問販売の対応やごみ処理について学習しました



明るい選挙を強い意志で

町推進協議会 棄権防止などを呼びかけ

一月二十八日、役場会議室で合川町明るい選挙推進協議会（会長＝金田京子婦人会長）の拡大会議が開かれました。同協議会は委員が十五人。

町内各団体と協力して、明るく正しい選挙と棄権防止を呼びかける活動が続けています。会議は、婦人会の地区役員も参加して開かれ、ポスター・

標語の募集などの今年の活動計画が話し合われました。会議では、特に投票率を向上させたいとの願いから、

「入りやすい投票所にしてほしい」「若者への呼びかけを強めよう」などの意見が集まりました。また「農協理事選挙も明るく正しく」との呼びかけがまとめられました。

初心者チームが初優勝

能代大会 合川バドミントンクラブ

二月九日、能代市で開かれた第十六回B&Gバドミントン大会第2部戦で、合川バドミントンクラブ（監督＝平川喜一郎さん）が優勝しました。

同クラブは、大野台ハイランド体育館で体力づくりや汗を流しているメンバーで結成。ほとんどが初心者で、幅広い年代の参加を呼びかけていま

す。

県北各市町村の代表を中心開かれているB&G大会には第1部と第2部に十二人のクラブ員が参加。待望の初優勝で、一層の、仲間づくりを誓い合っています。

バドミントンを楽しんでみたい方は、どうぞハイランド体育館をお訪ねください。

こんな買い物一気をつけよう

芹沢ことぶき クラブ 消費者学習会

芹沢ことぶきクラブ（会長＝土濃塚悦治郎さん）では二月十五日、地区集会施設で消費者学習会を開きました。この学習会は町の消費者の会

（会長＝伊東和子さん）が、各地区に呼びかけて開いているものです。

学習会では、始めに「こんな人はだまされる」と、悪質

商法について説明。お年寄りをねらった商法に「きっぱり断ること」「誰かと話し合うこと」などの指導がありました。また万一、契約してしまった場合の相談窓口などが紹介されました。

さらに「ごみ」についての学習も行われ、生ごみの活用などが話し合われました。



優勝盾を囲んでバドミントンクラブの皆さん



雪国からのメッセージも入れて
「合川の味」を発送



スイートコーン、ゴマあえなど
合川の味も入ったバイキング

今日のお昼はごちそういっぱい

小中学校でバイキング給食

二月二十一日、合川東小学校の一年生と六年生を対象にした「バイキング給食」が行われました。バイキング給食は「学校の給食を心に刻んでほしい」と、町内四小学校の全校児童と合川中学校三年生を対象に順次、行われるもので、料理を栄養別に表示して「健康な食生活を考えて」との願いもこめられています。

メニューは焼きそば、鶏肉から揚げ、シューマイ、ベーコン巻き、ほうれん草ゴマあえ、スイートコーン、マカロニサラダ、…。子どもたちは、お皿いっぱい盛り付けたごちそうの前に、「いつもの給食の何倍か？」の笑顔を寄せ合っていました。

日本橋郵便局へふるさとパック

第一便はきりたんぼセット

二月十八日、東京都日本橋郵便局との提携による「ふるさとゆうパック」が、合川郵便局を通じて発送されました。

当町からのふるさとゆうパックは、平成三年、葛飾郵便局との提携でスタート。現在は同局と葛飾新宿局を利用する九百三十人の会員と、合川の味覚で結ばれています。

日本橋郵便局からは「これまでの「合川の味覚」はたいへん声価が高い」と、新たな取り扱いについての申し出をいただき、協議が進められました。年二回発送の第一便は「きりたんぼセット」。百六十九人の会員に、きりたんぼ、比内地鶏などを詰め込んでお届けしました。

今月の紙面

- P 2 決意新たに明るい選挙
- P 3 日本橋郵便局とふるさと便提携
小中学校でバイキング給食
- P 4 北欧の杜で県民歩くスキーの集い
- P 5 秋田内陸線—秋田新幹線
首都圏が近くなる
- P 6 女性の声を集めて—

婦人問題研究会

- P 7 ソフトバレーボールに参加して
佐藤由美子さん
- P 8~9 心の鼓動 聞こえますか
北東北子どもの詩大賞
- P 10 長寿を支える伝統食
- P 11 「やけど」になったらどうしよう?
- P 12 劇団風の子ダンボールシアター
こんにちはまとは学園
- P 13 国保・保険証が変わります

P 14 福祉特別給付金が支給されます

- P 15 明るい選挙 金田光子さん
- P 16 おたより・クイズ
- P 17 慶弔だより
- P 18 広報カレンダー

大地へ飛び出せ!!

参加者全員が一せいにスタート。(右)

いぶりがっこ、道城そばなどの
特産品売店は大混雑。(下)



「ころんじゃったー」
でもゴール間近です。



水鳥の池の休憩所を抜けて林間のコースを快走。



スイートコーン、きりたんぼセットなどの
参加者景品に歓声。

二月二十三日、県立北欧の杜公園で第十七回県民歩くスキーのつどい大野台大会が開かれました。冬の自然とのふれ合いや親子の交流をめざして開かれているこの大会には、今年も町外から地域ぐるみで訪れたグループなど五百人近い参加者になりました。
この日の北欧の杜は、冬の日差しに包まれて歩くスキーには絶好のコンディション。チビッ子からお年寄りまでの参加者が、それぞれのペースで雄大な雪原の魅力を楽しんでいました。

いふまでも走つていたら気持ちです
北欧の杜 県民歩くスキーのつどい

新幹線

内陸線

東京駅から合川駅まで最短4時間59分

3月22日

首都圏が近くなる近くなる

秋田内陸線急行
「もりよし号」



秋田内陸線から秋田新幹線への主な接続

	秋田内陸線			秋田新幹線(こまち)	
(東京方面へ)	合川発	阿仁合発	角館着	JR角館発	東京着
		5:28	6:50	6:56	10:40
	5:37	6:21	7:43	8:10	11:23
	7:48	8:30	9:50	10:09	13:48
	9:13	9:48	10:52	11:12	14:44
	13:43	14:18	15:22	16:02	19:48
	16:13	17:05	18:26	18:55	22:38
(東京方面から)	秋田新幹線(こまち)	秋田内陸線			
	東京発	JR角館着	角館発	阿仁合着	合川着
	8:00	11:11	11:23	12:27	12:59
	11:44	15:29	15:49	16:54	17:34
	14:56	18:32	18:43	20:07	20:44
16:40	20:13	20:23	21:47		

(内陸線太字が急行もりよし号)

秋田新幹線が3月22日に開業します。秋田内陸線も角館駅での乗り継ぎを考へて、大巾に列車ダイヤを改正します。秋田新幹線「こまち号」から秋田内陸線「もりよし号」に乗り継ぐと、東京駅から最短4時間59分で合川駅に着。首都圏はぐっと近くなります。JR在来線の列車ダイヤも改正される予定ですので利用時間によって鷹巣駅から回ると、便利な場合もあるかもしれません。秋田内陸線では、新幹線開業を記念した割引乗車券(角館鷹巣間往復フリー切符)を発売します。またこの機会に、

内陸線沿線の魅力を全国に紹介しようと、パンフレットの作成を計画しています。沿線の人たちが内陸線と新幹線を利用して参加する催し物の企画も進められていますので、どうぞお楽しみし。新しい時刻表は、近く新聞折り込みで各世帯にお届けします。必要な方は役場窓口などにも置きますので申し出ください。JR線を含めた列車利用のおたずねなどは秋田内陸線観光(☎82-3666)または合川駅(☎78-3175)にお寄せください。

秋田新幹線「こまち号」

「来夏は私の番よ!!」

大館能代空港 “ノッキー”

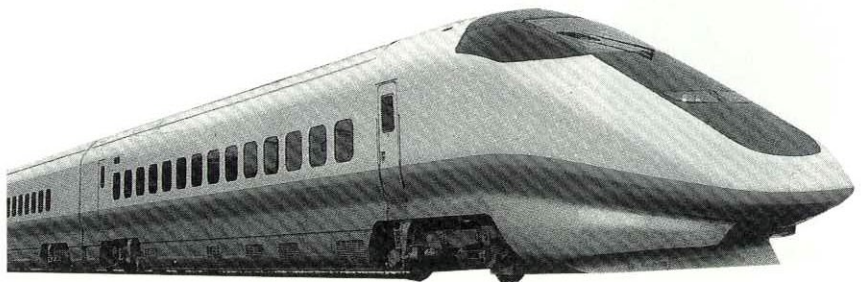

公民館びり

白津

生涯学習ひろば

No.152

合川町公民館

(合川町立農村環境改善センター)

合川町李岱字下豊田25番地

☎(0186)78-2114

いつでも考え 参加する気持ちで

第36回婦人問題研究集会

2月16日、農村環境改善センターで「第36回合川町婦人問題研究会」が開かれました。この会は、町内の女性の声を町政に反映させようと毎年開

かれていたもので、今年は約百三十人が参加しました。開会行事につづいて、三分科会に分かれて話し合いが行われました。ごみ問題、福祉



の将来、教育の悩み、生活合理化運動の取り組みなど、幅広い分野にわたって活発な発言が続きました。その後の全体会では、各分科会での話し合いをもとに意見交換が行われ、女性が社会に対して発言し、問題意識を持ち続けていくことの重要性を改めて確認しました。

暮らしを見つめる女性の声を集めて第36回の集い

ボランティアは
「しなやかにまろく」
 公民館の教養講座

町公民館では2月19日、農村環境改善センターで「教養講座」を開きました。この講座は秋田市でボランティア活動を積極的に実践されている松橋さん(すずえ)さんをお招きして、お話しをいただいたものです。松橋さんは、数年前まで当町に住んでおられたこともあり、ボランティア活動に興味を持っている方々など約20人の参加者と話し合いが行われました。

松橋さんは「ボランティアは自分を深め仲間づくりをする活動です。まず気軽に取り組んでみてください」と呼びかけ、「しなやかに、こころまろく。したたかに、こころ つよく」と自分のボランティア精神を語ってくださいました。また、映像で、難民のお話をするネパールの国際ボランティア活動を紹介。参加者からは、それぞれのボランティア活動についての考えなどが発表され、これからの活動に向けて意欲を高め合っていました。

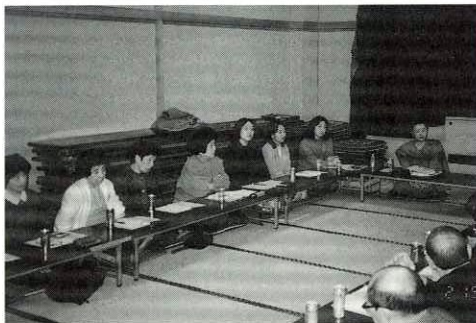

ボランティアについて理解を深めあった教養講座

歯は大切

入れ歯も大切

ことぶき大学学習会

2月18日、ことぶき大学生を対象に「歯と入れ歯の衛生」をテーマにした学習会が開かれ、約60人の学生が参加しました。

北秋中央病院の加賀谷保歯科長が「よくかむことは脳の元気につながる。歯みがきはしっかりと、清潔が一番。歯ぐきのマッサージにもなる」などと講演しました。

講演に続いて個別相談が行われ、「口の中がほてる」「入れ歯が口に合わない」などのさまざまな悩みに、加賀谷先生が熱心に相談にのってくださいました。参加者の半数以上は入れ歯を使用している様子で、たいへん感謝された学習会でした。



「歯から健康を考えよう」
と加賀谷保先生

白津へーわたりならびとて

12

私たちソフトバレーボール愛好会は、冬期講座に参加したのがきっかけでソフトバレーボールの楽しさに魅せられ、講座が終わっても続けたという事で、愛好会を作りました。当初、7〜8人しかいなかった会員も、昨年の6月のF M 秋田大会出場を機会に15人位に増えました。

大会には、どんな雰囲気か、どの位のレベルかを見るために参加してみました。

初の大会出場で、ヤングチーム4人が選手宣誓をしました。試合の方は1勝もできませんでした。県内では愛好者が多く、参加チームが100チームほどもあり、びっくりしました。

11月には、平成8年度秋田県ソフトバレーボール大会に2チームが参加。今年1月の能代山本ソフトバレーボール連盟主催の大会には3チームが参加しました。そしてトリムの部(30歳代〜40歳代)3位グループで優勝。ヤングの部(20歳代)3位グループは準優勝。さらにシルバーの部

(50歳以上)3位グループは4位入賞という成績でした。2月、田代町の北鹿杯には

ソフトバレーボールの楽しさを

佐藤 由美子さん (合川)

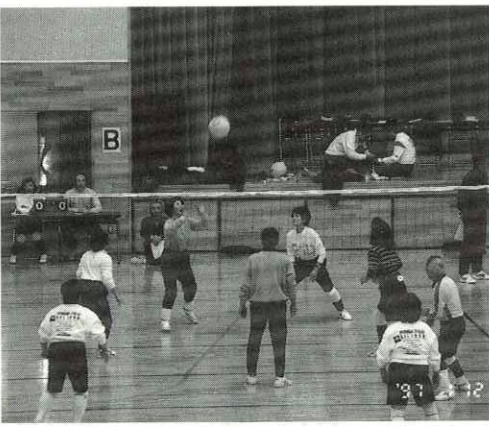

適度の緊張感の中で、ミスがあっても笑顔を忘れずチームプレー。あなたもどうぞ。

3チームが出場。ヤングの部に2チーム、ゴールド(50歳以上)の部に1チームの参加で、ヤングの1チームが3位グループの準優勝という成績で健闘してくれました。仲間も20人に増え、練習中は、笑いの絶えない和気あいあいとした雰囲気、週1度の練習日が待ち遠しい気持ちです。大会に参加するたびに顔見知りになった人も多く、スポーツを通して友だちも増え、ソフトバレーを始めて本当に良かったと思っています。「みんなで十年は続けよう」と目標を立てました。大会へ参加するのも一つの楽しみですが、私は、今のメンバーとの雰囲気を大切にしたいと思っています。

図書室 だより

新着図書紹介

○一般書

「驚の驕り」(服部真澄)

日本の両政府、マフィアなどを巻き込んだ先端技術の特許をめぐる大争奪戦。

「ストーカー」(リンデン・グロス)

今、社会問題となっているストーカー。あなたの周りは大丈夫ですか?

「心臓を貫かれて」(マイケル・ギルモア)

全米批評家協会賞受賞のノンフィクション作品。

「絡新婦の理」(京極夏彦)

独特の世界を持つ筆者の最新作。この厚さに挑戦してみませんか。

○児童書

「きんたろう」(さねとうあきら)

「ふるやのもり」(鈴木サツ)

二冊とも懐かしい昔話です。たまにはお子さんへ読み聞かせてはいかがですか?

☆図書室は、農村環境改善センターの2階にあります。どうぞお気軽にご利用下さい。

今月のエンゼル・キッズ (絵本の読み聞かせ会)

11日(火) 三木田集会施設
25日(火) 改善センター

どちらも午前10時からです。絵本や紙芝居の読み聞かせをしています。みんな遊びにきて下さいね。

体育館 今月の行事です

20日(木) 小林大二郎杯剣道大会

26日(水) 第6回ドッジボール大会

初心者のための 舞踊教室

毎月第2・第4土曜日午後2時から9時まで。基本を大切にしながら、舞踊の楽しさを味わってください。

申込先は町公民館(☎78-2114)または米倉さん(☎78-2324)です。

子どもたちの 心のとぎめき 聞こえますか

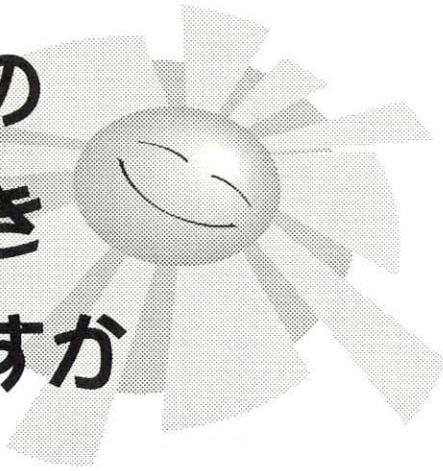

第4回 北東北子どもの詩大賞

第四回『北東北子どもの詩』の作品集の発行にあわせて、入賞作品が発表されました。今年は七百六十六点の作品が寄せられました。作品集には大賞三点、入選二十四点とともに佳作作品（作品名）と応募者名が紹介されています。このページでは大賞作品と入選者を紹介します。（敬称略）

〔小学生の部〕

いもちびようになつた

岩手県江刺市立木細工小学校

一年 きくち おりえ

おはかまいりの日に

いもちびようをはっけんしました。

たんぼのはじっこからまんなかまで

ずらつとなつてしまいました。

おばあちゃんが、

「またいもちになつたなあ。」

くやしそうにいました。

おかあさんが、

「しかたないんだ。」

といました。

おばあちゃんが、

「おらえだけ、なんでなんだ。」

と、いねをもつてみていました。

たんぼのことを

おじいちゃんからたのまれてるのに

いもちびようになつてしまいました。

おばあちゃんは、

「いままでどおりやりたいけれど、

はんぶんやめつか。」

と、ひくいこえでいいました。

おじいちゃんは

「んじゃ、やめるんだ。」

といました。

みんなでたんぼをみていました。

〔中学生の部〕

かぼちや

岩手大学教育学部附属中学校

一年 江刺家 優

何かがたくさん

つまつてる

自然が生んだ

小さな器

それは

シンデレラの

馬車であつたり

寒さにふるえる夜の

あたたかいスープであつたり

畑の中に眠る

小粒の種であつたり――

人はその

ちいさな器に

夢をみる

〔高校生の部〕

鶏 舎

青森県立三本木高校

三年 今泉 総之輔

鳴かない鶏達は 毎日コッコツ登校して

コッコツ 喚ぐが 一度 鐘が響けば

皆 位置に着く

そこは愈愈

三段型

一部屋管理一人制の

鶏舎となる

管理人は 鶏が良質の卵を産むようにと
最善・最適の育て方をする

鶏達は それに応えるようにと

鶏視眈眈、眈眈、眈、眈、タン、タン、

いつの間にか 秒針が早く動く事を

渴望する

終業の鐘

待ちかね 羽 伸ばす

蜘蛛の子ならぬ 鶏の子

狭い出口より飛び出し

コッココッコ 三步

歩いて忘れる

皆 番号がついている

皆 餌の時間が決められている

皆 同じ色、形である

皆 ひどい三年間輪廻だと思っている

皆 声を失っている

管理人の鋭利な爪に

居竦められている

そこに

一羽 狂った鶏 沈黙の鶏舎に 一喝

コケ

皆 鳥肌。

ッ

入選作品

小学生の部【青森県】「とんぼのがっこう」お
 おだいひでき 三戸町立杉沢小一年 「アイロ
 ン電車」藤田秀平 木造町立菊川小二年 「石」
 二本柳裕加 川内町立第一川内小四年【秋田県】
 「あさのかお」さとうきさき 合川町立合川西
 小一年 「あさがお」さとうようせい 同合川
 北小一年 「牛がいたころは」木村泰基 同合
 川東小四年 「こくぼん」煙山和よし 県立勝
 平養護学校二年【岩手県】「初めての胆江家ち
 く市場」矢野越夫 江刺市立木細工小四年
 「牛が怒った」矢野直樹 同小六年 「たん生
 日」永洞麻依子 宮古市立花輪小五年
 中学生の部【青森県】「普遍的」花田葉子 弘
 前市立第三中二年 「今がいい」笹村靖子 同
 校二年 「せみの一生」對馬南美 小泊村立小
 泊中二年【秋田県】「生きる」佐藤圭恵 秋田
 市立太平中一年 「じいちゃん」森岡恵理奈 同
 校三年【岩手県】「いっしょ」高橋彩 盛岡
 市立上田中一年 「きゅうりのつる」橘由紀子
 二戸市立金田一中一年 「一瞬」伊藤麻美 一
 戸町立一戸中二年 「今、目の前に」東山詩
 野 岩手大学教育学部附属中三年
 高校生の部【秋田県】「冬来たり」高橋美香 聖
 霊女子短大附属高一年 「蕨」鈴木麻衣子 県
 立秋田北高一年 「わたしを囲んでいるもの」三
 浦梨絵 県立秋田工業高一年 「道」阿部夏
 子 同校一年

全校児童でかまくら作り

合川西小の「伝統行事」

合川西小学校の「かまくら集会」が二月十九日、同校グラウンドで開かれました。この集会は、上級生下級生が一体になって雪に親しんでほしいと開かれているもので、西小学校児童（「いたてっ子」）たちの「伝統行事」になっています。

グラウンドにはこの日に向けて、一週間ぐらいかけて、築いたかまくらがズラリ。かまくらは、そり遊びができるように工夫したり、外側に絵を描いたり、みんなががんばりました。集会では健康コーラスでのそりリレーや、保育園児を招いた玉入れ合戦など繰り広げられ、子どもたちの歓声がいっぱいでした。



かまくらに上ったり、すべり下りたりして
 「雪は楽しい」といたてっ子

雪解けの

3月 です

今年の春分の日
は3月20日。
「三寒四温」という言葉があります。この冬は雪が少なく、春が足早にやって来そうな気配です。

お彼岸です 伝統食を見直しましょう

わが国は現在、世界一の長寿国です。平均寿命は男性が七十六歳を超え、女性は八十三歳に届こうとしています(平成8年)。長生きの理由としてはいろいろなことが考えられますが、食生活の面からみると、伝統的食生活の継続と改善が考えられます。お米、魚、大豆、海藻、根菜といった食材料を用いた伝統食を続けながら、また、その欠点を改善してきたことが長寿につながっているということです。

日本人と欧米人は 脂肪の摂取量と種類が違う

一方、欧米には、昔から牛乳や乳製品、あるいは獣肉類を多くとる食習慣があります。欧米人は、摂取するエネルギーの約45%を脂肪からとっている場合が多く、当然、動物性脂肪の過剰摂取による健康障害が発生しやすくなるのです。

日本人が脂肪からとるエネルギーは、約26%です。伝統的食材料を中心とした料理では、脂肪のとり過ぎにはなりません。

また、植物性脂肪や魚の油など、健康や長寿のために好ましい脂肪を摂取しています。

ふるさとの食材料を 見直してみよう

春の若芽、夏の葉やウリ、秋の実、冬の根、旬の魚……。わたしたち日本人は、伝統食を食べるうえでも季節感を大切にしてきました。皆さんは毎日、心から喜びを感じる食事をしていますか。自分の産まれたところから、小さいころから食べてきた地元のお米、魚、地域の食材料を、見直してみてください。体だけでなく、心の健康もはぐくまれることでしょう。



ぼくたちむし歯がありません

1月22日の三才児健診では対象者17人中、むし歯の無い子は4人でした。
○歯みがきをしっかりとやっています。
○元気に遊び、おしゃべりします。
○食べた後、お水やお茶を飲みます。
みんな、歯を大切にしましょうね。



合川 はやし 駿くん
金田 駿くん



合川 しょうた 田中昌太くん



三木田 ゆきと 蛸名幸人くん



合川 さだあつ 金田貞篤くん

4月から 予防接種が変わります

2月号でお知らせしましたとおり、予防接種が、一部を除き、集団接種から、個別接種に変わります。保護者の方が計画して、協力医療機関で予防接種を受ける方式になります。

不明な点は、町保健センターか、かかりつけのお医者さんにおたずね下さい。なお、予防接種手帳は3月中旬以降に発送(または、健診等の時にお渡し)する予定です。

(保健センター ☎78-4272)

健康
満快クラブ
④⑥



やけど

3月に入り春はもうすぐですが、まだストーブをつけなければならぬ日も続きそうです。そこで今回は冬の締めくくりとして、熱傷（やけど）について考えてみたいと思います。

私が熱傷という术语に思い出すのは、現在も広く使われている治療用クリームです。おそらく20年前から使われていると思うのですが、非常に優秀なクリームで、このクリームが作られるまでは熱傷用の治療薬というものはほとんどありませんでした。実はこのクリームはベトナム戦争の時に米軍で研究され、作られたという事です。そして現在でも熱傷の最前線で活躍しているというわけです。

余談はさておき、熱傷の重症度は深さと面積で考える必要があります。まず深さですが、やけどの部分の赤くなる、水ぶくれができると言うようなやけどは皆さんも経験があると思います。これらは

比較的皮膚の浅い部分までの熱傷です。水ぶくれはできていなくて表面の皮膚が破れたような状態のものも同様です。この段階までの熱傷では原則的には皮膚は自然に再生します。

しかし、不潔にしたり、きちんと治療をしないと重症になる場合があります。この地域に「キツネノケラッコ」という昔からの傷薬（きずぐすり）がありますが、比較的浅いやけどならいいのではないかと思えます。けれども清潔が重要ですから、必ず消毒をしなくてははいけません。消毒の方法も色々研究されていますが、家庭での処置は水道水できれいに洗い流した後に消毒薬を塗るといった方法が良いのではないのでしょうか。ちょっとしたすり傷や切り傷もこのように処置するとうまいと思えます。

さて、もっと深い熱傷になりますと皮膚は白くなり、光沢を帯びるようになります。これは皮膚の非常に深い所まで熱傷が及んでおり、皮膚の中の神経や血管も侵（おか）されるために、痛みを感じなくなったり熱傷の部分腐（くさ）ってきたりします。こうなると自然の再生は望めないために植皮などの外科的な処置が必要となります。

（合川診療所長・今村 明）

キツネノケラッコはきくでしょうか？

グルメに挑戦

11

タンドリーチキン

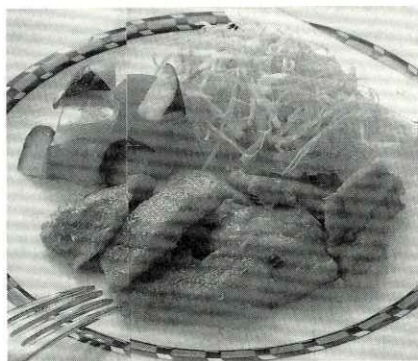

比内地鶏を使うとこだわりの一品に。

＜作り方＞

- ① 鶏肉はそぎ切りにする。
- ② ポウルに下味の材料を入れ、よくかき混ぜる。
- ③ ②に鶏肉を漬け込む。
- ④ プロッコリーはゆでて、小房に分ける。トマトは角切り（ミニトマトでもOK）。

- ⑤ フライパンに油をひき、鶏肉を焼く。（オーブントースターの鉄板にアルミホイルをひき、5〜6分焼いてもよい）
- ⑥ 鶏肉と添え野菜を盛り付ける。

- ＜材 料＞（4人分）
- 鶏もも肉皮なし 60g × 4枚、
 - 下味（プレーンヨーグルト大さじ1、おろし玉ねぎ大さじ1、おろしにんにく小さじ1、カレー粉小さじ1、塩少々、こしょう少々、しょうゆ小さじ2分の1） サラダ油小さじ1、添え野菜（プロッコリーなど季節の野菜） 40g、トマト 60g、キャベツ 60g、フレッシュドレッシング 20g

こんにちは
まとび学園 34

雪と友だち まとびっ子



冬の自然は子どもたちの大切な栄養源です



1月26日、合川南小学校のスキー大会が学園の周囲のコースで行われました。学園生は全員3位以内に入賞しました。学園生の中には「体育は苦手」という子どももいて、ノルディックスキーは学園に来て初めての子どもだけですので、応援に駆け付けた父兄の皆さんは「うれしい」よりも「びっくり」という印象が強かったようです。

子どもたちは、ますます学園の冬の生活が楽しくなったようで、大会が終わってもスキーを離しません。最近では南小学校の友だちばかりでなく、町内の他の学校の子もたちも学園のスキートレーニングに参加して、すっかり溶け込んで汗を流しています。

かまくらキャンプに 遊びに来てください。

雪不足などで延期していた交流活動の「かまくらキャンプ」を3月15日に予定しています。16日は学園内のスキー大会（デデ杯）で、みんな、とても楽しみにしています。20日は春分の日。お別れの“まと火”を灯し、21日が修園祭です。

楽しかったね
ダンボールシアター

2月8日、松ヶ丘児童館で劇団「風の子」をむかえて、「ダンボールシアターあそび」の公演がありました。保育園のお友だちや、町内の小学生がたくさん集まってくれました。

公演では身近にあるダンボールや広告紙、新聞紙などが、またたくまに動物に変身し、子どもたちから大きな歓声があがりました。楽しい指遊びなども教えてもらいました。たくさん笑いの中に「小さなお家」というお話では、自然の大切さを知った子どもたちがちよっぴりしんみりする場面もあって、短い時間の公演が、しっかりと子どもたちのこころに刻まれたようです。

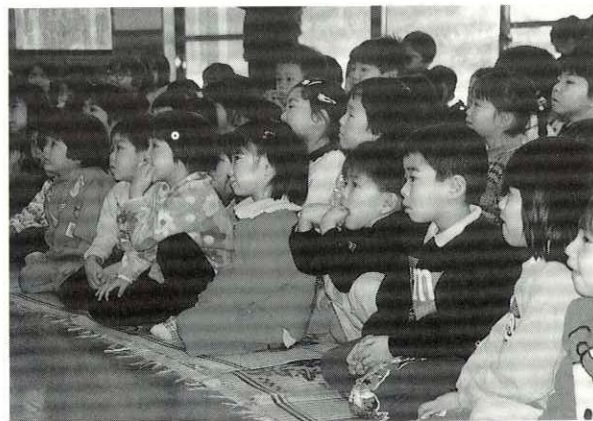

劇団「風の子」高坂ゆうこさん(左)の熱演に引きこまれるような子どもたちの真剣な視線



3月は
プレゼント作り

移動児童館では、ひな祭りの前に卵を使ってひな人形作りを行いました。マジックで着物を思い思いに描いて、とてもカラフルなおひなさまに仕上がりました。ぜひ、みなさんの家庭でも作って飾ってみてください。

3月の移動児童館は、プレゼント作りと映写会の予定です。

じどうかんづうしん 64
ことごとく
よに、よんてく
ださい



国保・4月から 被保険者証が 変わります

国民健康保険の被保険者証が4月1日から新しくなります。現在、国保加入者をお持ちの被保険者証は、3月いっぱいの有効期間になっていますので、4月以降は使えません。

新しい被保険者証の配布については、役場の担当者が各地区を巡回して行います。チラシで案内しますので、お確かめください。
※4月1日以降に、病院に行く時は必ず新しい被保険者証を提示してください。
※国保から脱会した時や、国保に加入する時は、すぐに役場保健課に届出ください。



米穀販売業の 9年度登録受付

政府米・自主流通米を販売する人は「米穀販売業」の登録が必要です。次により手続きしてください。

受付期間 4月1日～31日
有効期間 登録の日から三年間

申請及びおたずね先 秋田県北秋田農林事務所農務課
(鷹巣町 ☎62-3950)
その他 申請書様式等も同課にあります。

毎週土曜日は 休診です

秋田赤十字病院は、これまで第二、第四土曜日が休診でしたが、4月から毎週土曜日が休診になります。救急患者は毎日24時間体制で受け付けています。

週休2日制の拡大に伴って「土曜日は休み」の施設が増えていきますので、ご利用の際は、お確かめください。

踏切事故にご用心

秋田新幹線の開業により在来線と新幹線が同じ方向から連続して通過する踏切があります。新幹線踏切を通る機会がありましたら、特にご注意ください。

※秋田新幹線は当面最高時速130kmで走る予定です。

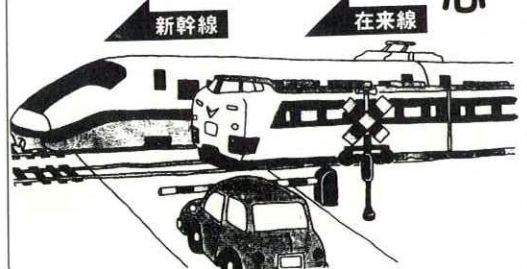

こんな時には 手続きを

3月、4月は就職、退職など、年金の手続きを伴う人の動きの多い季節です。次のような時には役場福祉課(☎78-2113)へお知らせてください。
○20歳になったとき(自営業の方など) 国民年金被保険者資格取得届

国民年金係から

- 60歳前に会社をやめ厚生年金をぬけたとき 国民年金被保険者資格取得届(種別変更届)
- 会社に勤め厚生年金に入したとき 国民年金被保険者喪失届(種別変更届)
- 結婚してサラリーマンの奥さんになったとき 国民年金被保険者資格取得・種別変更・種別確認届
- 氏名や住所が変わったとき 国民年金被保険者氏名(住所)変更届

詰将棋

出題 九段 北村昌男
●ヒント…玉を5筋に逃がさない方法は。
10分で一級、5分で三段。
持駒 角金桂

6	5	4	3	2	1
			王		銀
			王		馬
	香	龍	桂		香
			歩		

消費税引き上げに伴い

特別給付金が 支給されます

3月25日までに請求下さい

福祉給付金

支給対象者
1人つき

1万円



介護福祉金

支給対象者
1人つき

3万円



特別給付金

支給対象者
1人つき

1万円



4月からの消費税率の引き上げに伴い、臨時福祉給付金などが支給されます。支給を受けようとする方は3月25日まで役場福祉課に申請しなければなりません。支給条件について、お気軽に同課（☎78-2113）におたずねの上、忘れずに手続きください。

福祉給付金の対象者 ①老齢福祉年金 ②障害基礎年金のうち旧障害福祉年金 ③遺族基礎年金のうち旧母子福祉年金 など ④児童扶養手当 ⑤特別児童扶養手当 ⑥特別障害者手当 などの年金や手当を受けている人（生活保護を受けている人や施設入所者は対象外）。

介護福祉金の対象者 常時介護が必要

な65歳以上のお年寄り、または特別障害者手当などの受給者で、生活保護を受けている人または町民税所得割が課税されていない人（10月31日以前からの施設入所者等は対象外）。

特別給付金の対象者 65歳以上のお年寄り、平成8年分の町民税が課税されなかった人（生活保護世帯などは対象外）。 ※ただし介護福祉金及び特別給付金は、他の人の扶養家族になっている場合は、扶養者も町民税が課税されていない人。

※介護福祉金は、他の給付金とあわせて支給されます。福祉給付金該当者は特別給付金が支給されません。

4月から消費税等が5%に

4月1日から消費税等の税率は5%になります。5%のうち1%相当分は地方消費税（都道府県税）です。地方消費税の2分の1は市町村に交付されます。

買い物の際の消費者への表示は、特に消費税と地方消費税を分けて行う必要は無く、申告や納付も税務署にあわせて行うことになっています。

くわしくは大館税務署（☎0186-42-0671）へおたずねください。



町民税・所得税

申告相談はお済みですか

町財政課では申告相談のために2月3日から各集落を訪問しています。3月13・14・17日は役場大会議室が相談会場になっていますので、各集落で相談できなかった人は、ぜひご利用ください。相談受付は午後3時30分までです。

おたよりです



毎年、合川ふるさと便を楽しんでいる者の一人です。広報で、ふる里の情報が身近に感じられます。大館能代空港の開港が楽しみです。

(愛知県 武政幸子さん)

時々、農村環境改善センターの図書室を利用していただき、たくさんの本が有ることに満足しています。気持ち良く借りたり返したりができませんので、これからもどんどん利用したいと思います。

(三木田 三浦巳代治さん)

生まれ育った集落に

お礼の寄金

東京都 鈴木 克さん

二月六日、㈱東京倶楽部マネキン紹介所取締役会長の鈴木克さん(増沢出身)が役場を訪問されました。鈴木さんは、昭和二十六年にモデルや宣伝販売などに活躍する人



「町の皆さんによりしく」と鈴木さん

アイラブゆづらん

浜本ひし



材を派遣する会社を設立。昭和五十五年には社団法人全日本マネキン紹介事業協会々長に就任されるなど、女性の職業紹介を通じた永年の社会的な貢献が讃えられて平成六年には勲五等宝冠章の栄誉を受けられています。

鈴木さんは「ふるさとへのお礼の気持ちを伝えたい」と来庁されたもので、「叙勲の記念に」と畠山義郎前町長に託して増沢集落に寄金(金一封)を贈られました。

善意のご寄付

1月届・敬称略

【香典返しにかえて】

次の方々から香典返しとして町社会福祉協議会へご寄付いただきました。

ご芳志に感謝いたします。

八幡岱 柴田 義市

新田目 齊藤 祐一

上杉 工藤 保夫

杉山田 伊藤 豊治

羽立 藤岡 重夫

三木田 三浦 治明

新田目 中嶋 忠

鎌沢 岸田 悦治

木戸石 澤藤 正一

合川 清水 修

森吉町 佐藤 全一

亡母 藤嶋イト

新田目 保坂春穂さんから

香典返し(亡父保坂高雄)にかえて保育活動に役立ててほしいと合川西保育園に10万円のご寄付をいただきました。

【広報郵送料として】町へ

川崎市川崎区殿町一―二―六

安部 キヨ



ご応募ください

問1 こまち号ともりよし号を利用すると東京駅―合川駅間は最短何時間何分?

問2 ふるさとゆうパックの新しい提携先の郵便局名は?

問3 小学校バイキング給食のメニューを、あなたの好きな順に三つ以上書いてください。(＝広報に載っていないものも、どんどん書いてください)

締切＝3月20日(着信) 応募方法＝答、住所、氏名を記入。他に、おたより、イラストなど自由どうぞ。

正解者の中から二人にテレホンカードを送ります。前号の当選者＝鎌沢・鈴木昌子さん 三木田・三浦巳代治さん (応募者13人、正解者12人)

慶弔だより

(1月届)

【お誕生おめでとうございます】

子ども ご両親

櫻田 ^{かける}翔ちゃん 修己さん (木戸石)
美香子さん

吉田 ^{さゆき}沙幸ちゃん 幸則さん (松ヶ丘)
睦さん

坂本東太郎ちゃん ^{とうたろう}朋文さん (三木田)
理美子さん

佐藤 ^{ひろみつ}洋光ちゃん 昭洋さん (木戸石)
かおるさん

【謹んでおくやみ申し上げます】

岸田 タカさん 鎌沢悦治 母

三浦 理蔵さん 三木田治明 父

澤藤 寅助さん 木戸石正一 父

藤岡 のぶさん 羽立重夫 母

高坂 新一さん 永楽苑 本人

秋元 悦助さん 新生園 本人

中嶋 キミさん 新田目清一 妻

清水 弘子さん 川井修 母

藤嶋 イトさん 木戸石佐藤めぐみ 祖母

成田 イネさん 合川隆一 母

松橋 チエさん 道城常五郎 妻

加藤 竣造さん 鎌沢英一 父

おわび＝前号おくやみ欄の松岡喜七(羽根山)は、松岡善七さんの誤りでした。訂正しておわび申し上げます。

まち

平成9年1月末日現在

男 4,101人 (3人減) 女 4,541人 (9人減)

計 8,642人 (12人減)

世帯数 2,956世帯 (1世帯減)

季節のアップ

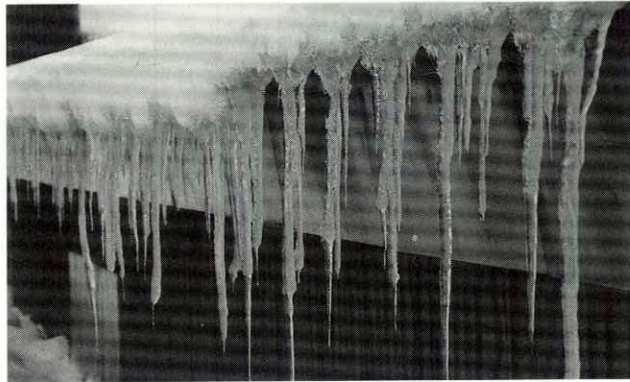

つららのカーテン(合川)

歩くスキー

2月23日、第17回「県民歩くスキーのつどい」大野台大会が開かれた。今年は、雪が少なく、1月の町民スキー大会が中止になり、この大会も心配された。しかし、2、3日前から降り積もった雪で、当日は最高のコンディションとなった。

昨年の大会で、森吉町の町長がスキーで歩いたのを見て、とてもうらやましく思ったので、今年は私もこの大会に向けてスキーを買って意気込んでいた。ところが、半月程前、森吉山スキー場で肩を痛めてしまい、「歩くスキーは来年の楽しみにします」とあいさつし

た。しかし、広場で楽しそうに歩いている人たちを見て、たまらない気持ちになってスキーをはいてしまった。みんなと走っていると肩の痛みを忘れていた。北欧の杜のすばらしさに、終わった後のすがすがしさは参加した者でなければ味わえない最高の気分。

桃栄集落や町商工会の皆さんの暖かいもてなしもあって、秋田市や八森町など遠方から毎年のように参加する人たちの気持ちがわかったような気がする。来年もがんばろう。

(陽太郎)

トンビの目

だ い じ

表紙題字



みなみほいくえん ひまわりぐみ

いとう みずきくん

はやく1ねんせいになりたいです。じはうちでれんしゅうしました。おかしとじゃがいもがだいすきです。

広報あいかわ

No.464

平成9年3月4日

合川町役場総務課

☎ 018-42

秋田県北秋田郡合川町新田目字大野82-2

○ T E L (0186) 78-2100

○ F A X (0186) 78-3277

日	曜	行 事 名	厚生員訪問
1	土	交通安全協会合川支部総会（セントラル合川PM6:00～）	上 杉、下 杉
2	日		休館日
3	月	合高卒業式（AM9:30～）、ダンベル体操（保セPM7:30～）、	合 川、川 井
4	火	寿大学卒業式（農セAM10:00～） 2才児歯科健診（保セPM0:30～）	八幡岱、木戸石
5	水	母子手帳交付日（保セ） スポーツ教室（町体）	道 城、木戸石
6	木	農業者年金説明会（役場PM1:30～）、健康運動研修会（クウインズ森吉AM9:30～）、データバンク コンピューター稼働式（保セAM9:00～）	増 沢、美 栄
7	金	二種混合（診療所PM2:30～） 高齢者体力づくり教室（ゆとりあ藤里）	松ヶ丘、杉山田
8	土	健康フォーラム（農セPM1:00～）	道城、上杉、新田目、木戸石、松ヶ丘
9	日		鎌 沢、三木田
10	月	ダンベル体操（保セPM7:30～）	休館日
11	火	高齢者体力づくり教室（ゆとりあ藤里）	三 里、摩 当
12	水	スポーツ教室（町体）	芹 沢、西根田
13	木	ポリオ（保セPM2:30～） リハビリ学級（ひまわりの家AM10:00～）	李 岱、新田目
14	金	献血車来町、三種混合（保セPM2:30～）、高齢者 体力づくり教室（農セ）、食生活改善推進員学習会（農セ）	東根田、羽根山
15	土	合中卒業式（AM9:30～）	李 岱
16	日		休館日
17	月	ダンベル体操（保セPM7:30～）	上 杉
18	火	親子ふれあい広場（松ヶ丘AM10:00～）	下 杉
19	水	四小学校卒業式（東・西・南AM9:30～、北AM10:00～）、母子手帳交付日（保セ）、スポーツ教室（町体）	松ヶ丘
20	木	祝日（春分の日）・まと火	道 城、桃 栄
21	金	まとび学園修園祭（学童センターPM3:00～）	合 川、川 井
22	土	四保育園卒園式（東AM9:00～、西南北10:00～）	
23	日		休館日
24	月	ダンベル体操（保セPM7:30～）	木戸石、八幡岱
25	火	育児相談（保セAM9:30～）	三木田、鎌 沢
26	水	児童ドッジボール大会（AM9:00～） スポーツ教室（町体）	
27	木		三 里、摩 当
28	金		羽根山、東根田
29	土		芹 沢、杉山田
30	日		休館日
31	月	ダンベル体操（保セPM7:30～）	新田目、西根田
		（保セ＝保健センター 農セ＝農村環境改善センター）	