

あしがわ

新年もゴマ餅で元気に

上杉ことぶきクラブ収穫祭 (記事2ページ)

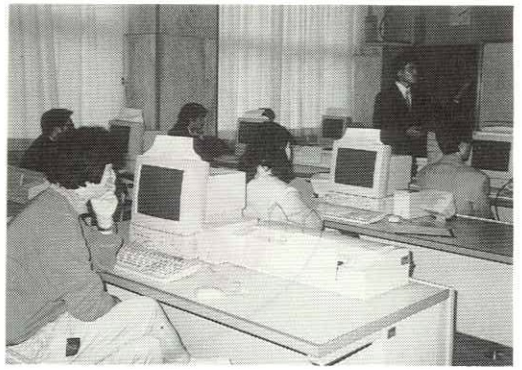



中学校の二十台のコンピュータで先生方の学習会



福島大学生と「合川町・明日の人と杜をつくる会」の皆さんと話し合い

先生方も勉強しています

授業活用のコンピューター講座

十一月二十八日、合川中学校のコンピューター教室で、小中学校の先生方の講習会が開かれました。この講習会は授業の中のコンピューター

の活用方法などを考え合うために開かれているもので、年間四回の講習が計画されています。この日の講習では、テレビ

ゲームのように外国旅行を楽しみながら地理の学習を深める教材（ソフト）や、動く図鑑のような昆虫の世界の教材などを利用した授業を体験。参加した先生の一人は「子どもたちの関心が高いので、どう活用するかを勉強しています」と熱心に説明に聞き入っていました。

おいしいゴマ料理たつぷりと

上杉ことぶきクラブ健康づくりと仲間づくり

町ではお年寄りの生きがい活動として、ゴマの栽培を呼びかけています。鎌沢、八幡岱、上杉の三地区では、ことぶきクラブで協力してゴマを

栽培しており、それぞれに収穫感謝祭が行われました。上杉ことぶきクラブの収穫感謝祭は、十二月二日、地区児童館で開かれました。午前

中は、保健婦の指導で健康講座。生産活動が健康づくりに結びついて、元氣な笑顔がいっぱいでした。坂上理一会長が「ゴマの売り上げで児童館のテレビと遊具を購入しました」と報告。ゴマ餅、ゴマ豆腐、ゴマじるなどの料理を囲んで新年への活動を話し合いました。

お年寄りの声などを集めました

住宅プラン調査で福島大学生

十二月十二日から四日間にあたり、福島大学の学生十人が当町を訪れ、お年寄り世帯の調査などを行いました。町では同大学・鈴木浩教授

等に住み良い町づくりにするための計画策定を委託しています。この調査結果は、計画策定のための基礎資料になるもので、町内全域で家庭訪問に

よる聞き取り調査などが行われました。一行は調査のあい間に、町保健婦や「明日の人と杜をつくる会」の皆さんと話し合い。「どんな住まいが求められるか」「健康管理に何が必要か」などについて意見を交換し合いました。



ゴマ料理を前に笑顔の健康体験

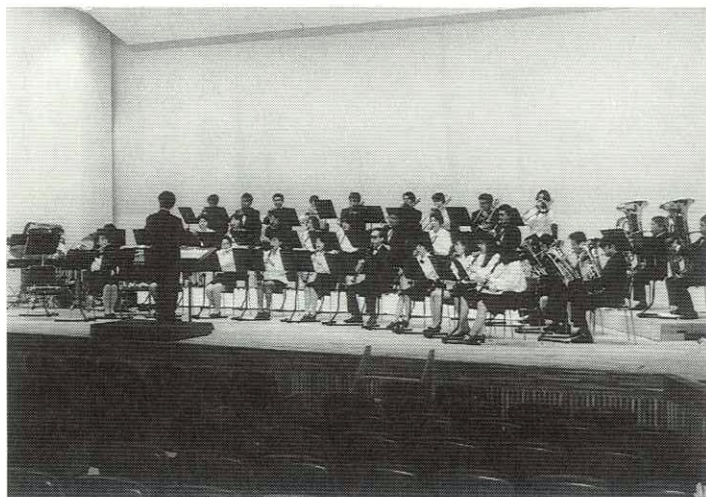

音楽を通じた仲間づくり
を实らせた初めての演奏会

合同で初めてのコンサート

北の杜音楽団と秋田ブラス

北の杜(もり)音楽団(団長 伊藤誠さん・杉山田)と秋田ブラスカンパニーの合同コンサートが、十二月十四日、鷹巣町ファルコンで開かれました。

サートを合同で開いたものです。

演奏には地域の音楽仲間も協力して、三部編成のステーションになりました。

北の杜音楽団は当町や鷹巣阿仁部の青年たちで昨年結成。秋田市の青年たちが中心の秋田ブラスト、お互いの初コンサート。

「フィンランディア」「グレシムミラーメドレー」「クリスマスメドレー」など、おなじみの美しいメロディが、訪れた人たちを魅了していました。

成田隆志選手が日本一に

全日本フェンシング 一昨年の山田選手に続いて

十二月十八日、大阪府で開かれた第四十九回フェンシング全日本選手権大会男子エペ競技で成田隆志選手(李岱・政治家さん息子)秋田市役所職員)が優勝しました。同大会では一昨年、山田誠選手(金沢・一郎さん息子)秋田市役所職員)が優勝しています。

躍しており、今大会では山田選手とともに決勝トーナメントに進出。成田選手が初めての個人戦全国優勝を達成しました。

当町では、平成十九年国体フェンシング会場としての準備が進められており当町出身選手の榮譽がうれしいニュースになっています。

成田選手は合川高、拓殖大学を通じて全国大会などで活

男子エペ個人

成田(秋田)が初優勝

山田は決勝1回戦敗退

成田 隆志

長野五輪プレ大会

ト

えー

成田選手の優勝を伝える十二月九日朝刊

今月の紙面

- P 2 福島大学生が町を調査
- P 3 北の杜音楽団が初コンサート
成田隆志選手が日本一に
- P 4~7 12月町議会 町長の行政報告
- P 7 可決された議案から
- P 8~11 新春座談会
「北の杜で夢を語る」

- P 12 合川リズムダンスクラブ10周年発表会
- P 13 おたっしや教室に参加して
上杉 鈴木キミエさん
- P 14 晴れやかに町成人式
- P 15 新成人に贈るメッセージ
西野朗さん
- P 16 国際交流のクリスマス
- P 17 第2便ふるさと便を発送
- P 18 温泉で健康づくりしませんか
- P 19 ドクター今村 さわやか診断

- 周富徳 グルメに挑戦
- P 20 まとびの里 短期自然村
- P 21 訪ねてみませんか
秋田リゾートライン
- P 22 合川駅に自販機増設
新入園児募集します
- P 23 あなたといっしょに明るい選挙
- P 24 おたより・クイズ
- P 25 慶弔だより
- P 26 広報カレンダー

上杉団地にモデル住宅を建設 合川駅の改築を協議します

12月町議会 町長の行政報告

町議会十二月定例会は十二月十六日から二十日まで開かれました。定例会の冒頭で行った金田陽太郎町長の行政報告のあらましは次のとおりです。

合川高校の訴訟問題については、去る十一月二十二日、当方の主張が認められ秋田地方裁判所より、原告側敗訴の判決が言い渡されました。しかし、この判決を不服として原告側が仙台高等裁判所秋田支部へ控訴いたしました。

この裁判に関しては、九月定例町議会で一般質問に答えています。当時は、最終口頭弁論が終わり、判決を控えていた時期であったため、詳しく説明できませんでしたが、予定される今後の控訴審のこともあり、一言、説明させていただきたいと思いま



町の「顔」として改築構想が語り
合われている合川駅

す。

まず、最大の争点になっている「いじめ」の有無についてですが、合川高校組合及び学校側は、一貫していじめの存在を否定して参りました。当然、当時の校長もいじめを認めたことは一度も無く、この点に関しては判決でも、軽い「いたずら」や「いやがらせ」は認められるものの「いじめ」とは言い切れないと断言しております。まして、陰湿な「いじめ」が短期間に集団的に行われたなどの事実は断じて無いと言えらると思えます。控訴審においても、今までと同様の主張をして参りたいと思っております。

公正な行政のために

条例を制定

公正で透明な行政を遂行するため、平成六年十月、行政手続法が施行されました。その趣旨に基づく「合川町行政手続条例案」を本定例会に提案しました。

行政手続法では、地方公共団体の定める条例や規則に基づいて行われる処分や届出等については、地方公共団体の権限を尊重し、法律適用外としております。しかし地方公共団体には、行政運営における

公正の確保と透明性の向上をはかり、町民の権利・

利益保護のため、必要な措置を講ずる努力義務が課せられています。条例案は「申請に対しての処分に
関する事項」「不利益な処分に関する事項」「行政
指導に関する事項」の三つの柱からなっています。
で、職員一人ひとりが趣旨を充分理解したうえで、
各自の事務を執行できる体制整備が肝要であると考
えています。

三月までに

駅舎建設計画

合川駅駅舎の改築については、用地などの基礎調査を終え、町商工会の「駅舎等建設を提言する検討委員会」や「明日の杜と人を創る会」との合同懇談会を開催しています。それぞれの意見を参考に、どのような機能が必要かについて、施設・財源・運営計画などを庁内プロジェクトチームで内部検討を進め、さらに町活性化委員会の意見を伺い、議会全員協議会の協議を経て、最終的には三月頃をメドに建設計画の成案を示す予定です。駅舎については、単に建物を建て替えるのみではなく、町の活性化を促す機能をもった施設が要求されており、いろいろな

視点から論議を重ね、建設計画を練り上げたいと考えています。

平成八年三月、中国遼寧省から受け入れた農業研修生は、八カ月にわたる研修を終え十一月二十八日帰国しました。二人の研修生は農業技術の修得に加えて、地域文化にも高い関心を示し、町民との交流が深められるなど、国際交流の目的を果たせたものと思っています。研修生の受入れ農家をはじめ、町民の理解ある姿勢に対し、厚くお礼申しあげます。

二回目の農業研修生については、入国についての手続きが終わっており、二月からの受入れを予定しています。

盛況でした

八日間の合川フェア

近年、情報通信基盤の整備が急速に進んでいます。十二月下旬には役場庁内に回線を引き、インターネットへの接続が可能になる予定です。当面は情報受信にとどまりますが、今後は、地域情報化の課題、方策等を検討し、情報発信、ホームページの開設を考えています。

「児童交流を接点に当町を市民に紹介したい」との目的で、株式会社紀ノ国屋国立（くにたち）店で十月三十一日から十一月七日まで八日間、合川町フェアが開催されました。フェアでは「きりたんぼの試食」をはじめ、近隣町村も含む当地域の特産品が販売され、大変な盛況でした。

紀ノ国屋国立店はメンバーズ会員一万六千人を持つなど、固定的客層によって支えられており、相互信頼に基づく売買が定着している状況で、多くの消費者に郷土料理としての食材の普及を図るとともに、

本町が推進する山村留学や児童交流についての理解を深めることができました。今後は、物流などの拠点の一つになるように努力を続ける考えです。

合川産の

酒づくりをめざして

酒米「銀の精」は本町で発見された「合川一号」と秋系五三号から生まれた品種です。「銀の精」への取り組みは、米作収入を確保し、特産品としての日本酒を造ることをめざすものです。平成八年度には経済連、JA合川町の指導のもとに、町内農家で二百五十四アールの作付けが行われ、三十キログラム入り袋で六百八袋の収量が得られました。うち約三分の二は一等米で、残りも二等米に認定されています。今後も、関係団体と連携して酒米づくりに取り組んで参ります。

地域経済は、依然低迷を脱し切れない状況にあり



小学生も勉強に訪れた12月町議会の傍聴席

ますが、町内誘致企業の中には受注の好転傾向が見られる企業も増えつつあります。平成九年度には、設備拡大・増産・新規製造等を計画している企業が数社ありますので、これを支援し、さらに地場産業との連携を図るなど、波及効果の増幅に努めます。

鷹阿広域で

リサイクル法に取り組み

本町では平成九年度に障害者プランを策定するよう、準備を進めています。平成八年度事業として障害者の意向調査などを行うための費用として百五十万円を今定例会の補正予算に計上しています。これは国の「障害者プラン」と「市町村障害者計画策定指針」によって、平成十年度を目途に全市町村で障害者プランを策定することになったことに対応するものです。

平成七年六月「容器包装リサイクル法」が公布されました。一般廃棄物の容積比で六割を占める容器や、包装に使われている金属缶、ガラスビン、紙、プラスチック類を分類リサイクルし、ごみの減量、資源の有効活用、エネルギーの節約を図るもので、市町村、消費者、事業者の役割が明確に位置づけられています。同法は平成九年四月から施行されることになっています。

平成八年八月、県では大館・鹿角・鷹巣阿仁の三広域圏を一カ所として県内八カ所程度にリサイクル施設の整備を図るため、支援制度を設ける考えを示しています。鷹巣阿仁広域市町村圏組合では三広域圏での共同処理の場合と鷹阿広域単独処理の場合の、概算事業費及び維持管理費等の比較検討を進めてきました。鷹巣阿仁広域市町村圏組合議会の全員協議

会では、三広域一カ所案は運搬距離等に問題が多く、鷹阿広域単独事業として現在の清掃センター敷地内に整備し、平成十一年度建設、十二年度稼働に向けて県の補助金が得られるよう折衝することになりました。

米の作況指数は103

特産野菜も豊作でした

平成八年度の稲作は春からの低温などの影響がありました。出穂後から収穫期まで好天に恵まれ、かつてない程の登熟になりました。十月十五日現在の作況指数は一〇三の「やや良」で平年以上の作柄になりました。集荷状況は十一月三十日現在で平成八年度予定計画出荷基準数量七万六千三百・五俵に対して七万九千二百六十俵の出荷となっております。三千二百二十九・五俵の超過となっております。現在、変更申請を行っており、県からの配分を得て、調整を行う予定です。

夏秋キュウリは作付面積は減少したものの、生産量は三百五十三トンで前年比一一七パーセントになりました。しかし〇一・一五七による食中毒で価格が低迷し、販売額は五千三百四十二万円で、前年の九五・四パーセントになりました。

スイートコーンの作付面積は十・四ヘクタールで、前年比一八二パーセントに拡大し生産量は五十四トンになりました。販売額は七百五十六万九千円で、前年比一五五・七パーセントに増大しました。

比内地鶏は飼育羽数が三万七千羽で、前年より五千羽の増加となり、販売額は三月まで六千四百六十万円、前年比一三〇パーセント程度になる見込みです。

平成九年度の新生産調整事業（転作）は、全国では平成八年度と同じ面積の配分ですが、秋田県には七年度の冷害緩和分として八年度目標面積から控除されていた面積があったことから、県全体の配分面積は、二万九千ヘクタールの配分になりました。

県からは十二月十三日に各町村に配分され、当町の平成九年度生産調整水田面積は三百十八ヘクタール（平成八年度より二ヘクタール増）になりました。早急に事務を進め、新生産調整対策協議会を開催して、対応を図ります。

羽根山集落排水事業を

分括して発注

農業集落排水事業と水道事業の合併施工となった羽根山地区農業集落排水事業は年度内完成という時間的制限があり、工期内完成が極めて難しい状況との判断に立ち、工区を三カ所にして分括発注しました。平成八年十月十一日に現場説明を行い、十月二十一日に入札を執行しています。

その内容は第一〇一〇一号工事が延長三百三十五メートル、第二〇一〇二号工事が延長二百五十八メートル、第一〇一〇三号工事が延長三百六十二メートルで、現在、工事が行われています。

進む道路整備

麻生増沢間トンネル着工へ

国の「交流ふれあいトンネル事業」の認定を受けている県道二ツ井森吉線二ツ井町麻生から当町増沢間までの工区（延長二千四十メートル、幅員十三メートル、うちトンネル部分延長四百八十九メートル）



住宅建築の礎（つち）音を待つ上杉駅前団地

ル）は、両町での用地協力の合意を経て、十月に契約調印が行われました。工事は増沢川の改修・橋梁工事から着手。年度内にはトンネル本体工事の発注も予定されており、平成十二年度完成をめざしていきます。

生活圏三十分形成道路整備工事で進められた県道鷹巣川井堂川線鎌沢バイパスは十一月一日に開通しました。引き続き三里・芹沢地内のバイパス計画が早期に着手されるよう、新規事業採択の要望を県に対して行っています。

町道大野台線下杉地内の踏切工事は、事故防止対策と保安設備の整備に万全を期して進めてきましたが、ようやく完成し十一月二十六日に開通しました。

上杉団地に

モデル住宅を建設

上杉駅前団地宅地造成工事は、土工事・道路工事・

汚水工事・給水工事・雨水排水工事などの、主要工事が順調に進み、現在、電気工事などを残すのみになっています。流末排水路の改良工事は秋田県町村土地開発公社に委託し、月上旬から工事が行われています。主な工事は排水路工事（延長四百九十一メートル）で工事費は四千三十七万六千円。工期は平成九年三月二十五日になっています。

今後、確定測量・登記業務を進め、あわせて一般分譲に努めてまいります。また、上杉団地に良好な居住環境を整え、定住を促すために、中間所得層向けの公共賃貸住宅の建築を進めたいと考えています。この事業は、雪国における住まいづくりの快適性を追求するとともに、入居家族構成の形態に応じたモデル住宅を三タイプ、六戸建設するものです。このため、今定例会には建設事業にかかわる一億千百六十五万円の債務負担行為の設定と、建築設計委託料四百四十万円を補正予算に計上しています。

国の文化財に

猿倉人形芝居

昭和四十九年に秋田県の指定無形民俗文化財に指定された本町の猿倉人形芝居が、去る十一月十五日、国の「記録作成等の措置を講ずべき無形の民俗文化財」に選定されました。特色ある曲芸的な演技技術と、地域的特性を強烈に表わすものとして、重要な文化価値の評価を得たものと受け止めています。

現在は杉渕栄治氏（増沢・四六歳）が、四代目吉田千代勝として継承されており、今後の保存と活用は、町民にとっても郷土の誇りとして大切です。郷土の文化財が地域おこし、町づくりを果たす役割も大きく、貴重な財産として育成、保存に努

めたいと考えています。

当町は平成十九年秋田国体のフェンシング競技会場になっています。去る十一月十九日、関係機関の連絡会議を開き、基本的な推進事項について協議しました。

各競技会の会場となる市町村では、平成八年度中に実行委員会を設置することになっています。受入れなどの準備を円滑に進めるため、市町村準備委員会が必要であり、当町では設立発起人会を十二月中旬に発足させる予定です。

最後になりますが、今定例会には議会議員や特別職の職員などの報酬の改正や、一般職職員の人事院勧告に伴う給与改正について提案しています。厳しい社会情勢を十分に踏まえ、責任ある行政を遂行するために、さらに一層の努力を傾注して参ります。



四代目吉田千代勝さんによって継承されている猿倉人形

可決された議案から

▽合川町行政手続条例

町の条例に基づいた許認可などが公正に行われる

よう、届出や申し立てなどの手続きが定められました。

▽特別職の職員、一般職の職員などの報酬等の条例の改正

町議会議員、教育長、教育委員会委員、農業委員会委員、一般職の職員、消防団員などの給与、報酬などを改正しました。教育委員会委員、農業委員会委員、一般職の職員、消防団員などについては平成八年四月一日からの適用、教育長については平成八年十月一日からの適用です。町議会議員については、平成八年十月一日からの適用と提案しましたが、平成九年四月一日からの適用に修正され可決になりました。教育長等の給与・報酬（月額）は次のとおりです。（一）内は改正前。教育長55万8千円（53万2千円） 議長26万2千円（23万9千円） 副議長23万6千円（21万3千円） 議員22万5千円（20万2千円）

▽町道の廃止・認定

鎌沢パイパスの開通にともない旧県道を町道と認定することなどの議決を行いました。

▽平成八年度会計補正予算

一般会計では地域づくり基金積立金二千五百二十二万三千円などを追加。予算総額は五十一億七千七万千円になりました。

二 議案は否決

十二月議会に提案した▽町長、助役、収入役の給与等の条例の改正 ▽増沢地区農業集落排水事業の工事請負契約の変更についての二議案は否決になりました。



秋田内陸縦貫鉄道(株)専務
金森重勝さん

北欧の杜は全国でも有数の都市公園としての魅力を持っています。

パークセンターの事務や公園の案内などの業務の一部が、当社に委託されています。「レストラン北欧」は宣伝不足に加えて、公園道路が工事中でしたが、利用者は延べ一万二千五百人を数えました。雪の北欧の杜の魅力も、広く活用していただきたいということで、冬も営業しますのです、どうぞご利用ください。

白井 おめでとうございます。本年も、どうぞよろしくお願ひ申し上げます。おかげ様で公園の整備事業は順調に進んでおり、中核施設になるパークセンターが完成し、秋田内陸鉄道(株)の直営で食堂を担当していただくなどして、来園者のサービスに努めています。町民の皆さんから寄せられた要望などを大切に、

第二期工事に向けて認可手続の協議が進んでいますので、さらに力を合わせていきたいと思っています。

魅力的です
冬の北欧の杜

金田 北欧の杜は、四季、それぞれの美しさがあります。雪景色も、ぜひ活用したい魅力の一つです。北欧の杜のすばらしさを、私たちがもっと活用できたら、豊かで健康的な暮らしを造れるのではないかと考えています。お二人の北欧の杜に寄せる情熱のよいうなものを、励まされる思いでお伺いしたわけですが、内陸線と北欧の杜公園の今年の事業をお知らせください。

白井 北欧の杜は、新年度から、いよいよ第二期工事として公園全域の建て物の本格的な整備に入ります。オートキャンプ場は平成十年初夏の完成をめざしています。豊か

金田 あけましておめでとうございます。今日は、北欧の杜の美しい冬景色の中での新春座談会に金森専務さんと白井所長さんにおいて願ひました。この公園に来るたびに、私はいろいろな夢が広がって、

白井 おめでとうございます。私も、日頃、北欧の杜公園の広大さと、すばらしい景観に圧倒される思いでいる一人です。県からの要請で、昨年七月に完成した

金田 北欧の杜は、四季、それぞれの美しさがあります。雪景色も、ぜひ活用したい魅力の一つです。北欧の杜のすばらしさを、私たちがもっと活用できたら、豊かで健康的な暮らしを造れるのではないかと考えています。お二人の北欧の杜に寄せる情熱のよいうなものを、励まされる思いでお伺いしたわけですが、内陸線と北欧の杜公園の今年の事業をお知らせください。

第二期工事に向けて認可手続の協議が進んでいますので、さらに力を合わせていきたいと思っています。

白井 北欧の杜は、新年度から、いよいよ第二期工事として公園全域の建て物の本格的な整備に入ります。オートキャンプ場は平成十年初夏の完成をめざしています。豊か

座談会参加者

秋田内陸縦貫鉄道株式会社代表取締役専務

金森重勝様

秋田県北欧の杜公園建設事務所長

白井道隆様

合川町長

金田陽太郎

(文中敬称を略させていただきました。)

新春鼎談

おめでとう 北欧の杜で 夢を語る



な自然を家族と一緒に楽しんで、うれしく思いました。こ
うした意欲が町づくりに結び
つくように、皆様の知恵をお
借りしたいと考えていますの
でよろしくお願ひします。

と、うれしく思いました。こ
うした意欲が町づくりに結び
つくように、皆様の知恵をお
借りしたいと考えていますの
でよろしくお願ひします。

自然の美しさと まじりこみの町

金田 昨春秋に、このセン
ターで「明日の合川」をテーマ
にした町民フォーラムが開か
れ、若い人たちが強い関心を
示してくれました。北欧の杜
を見直した人も多かったよう

で、うれしく思いました。こ
うした意欲が町づくりに結び
つくように、皆様の知恵をお
借りしたいと考えていますの
でよろしくお願ひします。

で感じています。それと、積
極性と責任感の強さも、この
町の風土から来たものだと思
け止めています。

白井 私は東京浅草生まれ
で、小学二年の時、戦災で疎
開したまま秋田の人間になり
ました。合川町には、道路課
時代に道路事業や森吉山ダム
利水事業などでお世話になり、
今でも感謝しています。「合
川」の名前には「心を合わせ
る」という願ひがあったと聞
いていますが、本当に、あた
たかいまごころを町民性とし

金森 出身は秋田市ですが、
県庁に勤めておりましたので、
昭和六十年代に福祉関係の仕
事で、大野台の里を時々、訪
ねていました。大野台の自然
環境の美しさ豊かさど「福祉」
に対して熱意のある方々の多
いことが印象的でした。現在、
阿仁町に住んで仕事をしてい
ますので、四方の山に囲まれ
て仕事をしているせいか、夏
の北欧の杜の広々としたグリー
ンの芝生と、はるか遠方に見
る森吉山の姿は、すばらしい
の一言です。



合川町長
金田 陽太郎

中央に町の魅力を発信できるよ
うなステキな合川駅を建てたい
ものです。

で、秋田内陸線の名物のよう
になっていて、こんなことも
楽しい仕事です。

レストラン北欧で そば料理

金田 私は趣味を「グルメ・
食べ歩き」と書いたことがあ
りますが、じゃがいも、大根、
そば—この町にはおいしいも
のがいっぱいあって、それだ
けでもたいへん幸せだと思っ
ています。そして、ぜひ皆さ
んに協力していただいて、こ
れを広く提供していただきたい
がんばっています。おいしく
て安心できるものが、お金と
手間をかけても求められる時

秋田内陸線の名物は 合川の粟(あわ)餅です

金田 「合川は自然も施設
も、今のままで、十分にうら
やましい町だ」と言われます。
この公園を始め、豊かな自然
を生かした町づくりが着実に
進んでいるわけですが、もつ
と良くなれる要素もあります
ので、みんなで考えていき

金森 私の場合には特に趣味
が無くて「仕事が趣味」と言
うところですが、秋田内陸線
の利用者をどうやって増やすか
を考えることで一杯です。阿
仁合駅の食堂の「合川の粟
(あわ)餅」がたいへん好評

代です。

金森 そばについては「レストラン北欧」のメニューに加えて、地元の名物として売ることを、ぜひ検討してみます。地元の旬の野菜などを、センターの周辺で売ることも一つの方法ではないでしょうか。地域のイメージを高めるためにも北欧の杜を有効に活用することが大切で、沿線町村の皆さんが協力したイベントや、県南の人たちを対象にした催し物などに、取り組んでいただければと考えています。

白井 私はそばが大好きで、昨年のフォーラムでは合川産のそばの味を堪能（たんのう）させてもらいました。レストランのメニューになる日を楽しみにしています。このほかにも合川には土産品などになるものがたくさん有るのではないかと感じました。町民一人ひとりがセールスマンになったつもりで考えたら、いろいろ生まれて来ると思います。

金田 そうですね。他町村の人たちとも心を合わせて、良い物を持ち寄って、また、良い意味で競争し合って活気

ある地域づくりをめざしていきたいと思えます。

この土地を訪れる人たちが求められているものは何なのか、特に感じられていることがありましたら教えてください。

金森 地元の人たちが、自分たちの住んでいる地域について、意外に知っていないことがあります。むしろ、よその人の方が、よく知っていることがあります。北欧の杜公園は、規模から言っても、その魅力から言っても、全国的に有数の都市公園になるものと期待しています。野鳥などの自然観察の拠点としての活用があまり知られていないので、子どもたちや学校関係者にアピールしたいと思えます。

白井 昨年は、俳句の指導を受けている有馬朗人先生（中央教育審議会々長）に來園いただく機会に恵まれました。先生からは、この公園が「北欧の杜」にふさわしい自然を大切にしたい公園であること、家族で楽しめる複合施設であること、人と動物がふれ合うことが出来る公園造りに

徹することなど、まるでこの公園の基本構想を熟知しているかのような提言をいただきました。自然と人との調和の大切さを再認識させられた思いで、お話を伺いました。

三月開業・秋田新幹線 来年夏には新空港

金田 昨年は、フィンランド大使館のライティネン参事官にもおいでいただいたのですが、そうした話し合いから、私は、この公園に音楽や美術などの文化的な面で活動できる施設がほしいと要望しています。

三月には秋田新幹線が開通し、来年はいよいよ大館能代空港が開港するわけですが、そうした展望で地域を見直してみたいと思います。

金森 三月二十二日には秋田新幹線が開業することになっており、秋田内陸線の接続する列車ダイヤの改正に取り組んでいるところです。この機会に沿線をアピールしたいと、町村などと共同で首都圏向けのパンフレットを作成し



ロマンチックな冬の北欧の杜の白の広がり

ています。沿線の観光施設とタイアップした割引フリー切符の発売や、体験ツアーの募集なども検討しています。大館能代空港が開港すると、空港―内陸線―新幹線のルートで、北欧の杜は観光拠点の一つになります。

白井 合川町は「福祉の町」として、住みやすい町造りが着実に進んでいますので、さらに空港玄関口としての魅力売り出すには、首都圏からの人をどれだけ誘客出来るかが、最大の課題だと思います。そのためには町出身者の協力

を得ることも大切な要素ではないでしょうか。大野台工業団地への優良企業の誘致にもはずみがつくものと期待しています。

公園と一体感のある 住み良い町を

金田 今年、上杉駅前団地に雪国のモデル住宅を建てることにしています。北欧の杜と一体感を持たせて魅力あふれる合川町をアピールできるように住宅団地にしたいと



パークセンターから北欧の杜公園を見わたして
夢を語り合う

計画しています。これまでの
お話しと関連して一緒に取り
組んでいく町づくりについて
ご提言をお願いします。

金森 まず身近なお願いと
して内陸線の利用を呼びかけ
させてください。合川町の三
つの駅では年間延べ六千八百
人の減少になっています。何
とか、利用を増やしたいとい
うことで、以前、町長さんか
ら提案いただいた自転車を列
車内に積み込んで田沢湖や大
野台で遊ばせる方法も検討し
ています。北欧の杜は、合川
町だけでなく、県北の拠点と
して連携した取り組みが必要

です。駅から施設に送迎する
マイクロバスの運行や観光案
内板の設置も要望しています。
ぜひほしい施設は、サッカー
やマラソンなどの合宿施設で
す。

白井 北欧の杜公園は県立
公園として整備を進めて七年
を経過しました。しかし、レ
クリエーション公園としての
機能が整備されるのは、これ
からです。お話しいただいた
ように文化的な施設も必要だ
という認識で計画を進めて参
りたいと思っています。公園
に結ぶ道路の整備など、町に
お願いしなければならぬこ

ともあります。大野台ハイラ
ンドや福祉エリア、さらには
「あじさい公園」などと結びつ
けて、牧歌的な「森林アメリ
ティ（＝快適な環境）」を創
り出して、町の活性化にも結
びつけたいと願っています。

世界に目を開く 北欧の杜に

金田 今年は、合川駅をど
んな駅にするかが大きな課題
になります。これから町の皆
さんの意見をまとめていくこ
とになりますが、中央に向かっ
て情報を発信できるような駅
にしたいと考えています。管
理費ぐらいいは、収入として生
まれて来るような建て物で、
できればミニホテルのような
機能を持たせたいと思ってい
ます。朝食だけを提供して、

夕食は町内の別の場所で、お
いしい物を食べてもらうとい
うのはどうでしょうか。

それでは最後に子どもたち
の未来に向けて新年のメッセー
ジをお願いします。

金森 北欧の杜をゆっくり
訪ねると、四季、意外な発見
にワクワクすることがありま
す。子どもたちが地域の施設
を活用して、心豊かに伸び伸
びと育ってほしいと願ってい
ます。北欧の杜を会場にして、
ペットボトルのロケット大会
などを考えて、子どもたちが
「楽しい公園だ」というイメー
ジを持ってくれたらうれしい
と思います。そして、レスト
ラン北欧にとつては、初めて
の冬ですので、ぜひ一度、家
族で訪ねてみてください。

白井 二十一世紀は国際化
の時代です。北欧の杜には国
際交流のための施設も計画さ

れています。世界に目を向
ける広場になってほしいと考
えています。自分の将来像を
見すえながら、一歩一歩進ん
で行ってください。将来「私
の出身地は北欧の杜の有る合
川町」と自信を持って言える
ような公園にしたいとがんばっ
ています。

金田 近い将来、この地域
には「遊びの先生（＝インス
トラクター）」「森林の先生」
「農作業の先生」がたくさん
必要になってくると思います。
子ども時代から、ぜひ、こう
した体験を大切にしてほしい
と思います。

今日はお忙しいところを本
当にありがとうございます。
この一年が皆様にとって、そ
して町民の一人一人にとって
良い年になりますことを心か
らお祈り申し上げます。

新春鼎談

北欧の杜で 夢を語る



公民館びり

白津

生涯学習ひろば

No.150

合川町公民館

(合川町立農村環境改善センター)

合川町李岱字下豊田25番地

☎(0186)78-2114

十周年の感動いっぱい

合川リズムダンスクラブの発表会

合川リズムダンスクラブ
(代表・佐藤泰子さん)の十周年記念発表会が十二月二十二日、農村環境改善センターで開かれました。

同クラブは昭和六十二年に公民館の生涯学習講座としてスタート。健康づくりと仲間づくりの活動を続けてきまし



た。発表会は「十年は続けよう」という目標の区切りのステージとして開かれたものです。

発表会では、始めにこれまでの活動をまとめたビデオを上映。一人ひとりのこみ上げる思い出の中のステージになりました。

ジュニア会員とレディスマンが次々に、はつらつとしたダンスを披露。プログラムの二部は「子ねこちゃん」を題材にしたミュージカル風のステージで、意欲的な取り組みに大きな拍手がわいていました。

↑
ダンスから生まれた心のきずなを確かめ合いながら記念の発表会

ファイナーレでは、会員がみんなでいっしょに踊るステージを構成。会場いっぱい、感動が広がっていました。

「今、危ない食生活」

さわやか家庭セミナー

合川町保育園PTA連絡協議会と若妻学級の「第四回さ



「子どもの一生を考える責任があります」とお母さんたちのセミナー

わやか家庭セミナー」が十一月二十二日、農村環境改善センターで開かれました。会場にはお母さんたち約六十人が集まり、奈良久枝先生(鷹巣町)の講演が行われました。

「今、子どもたちが危ない―母として何をすべきか―」と題した講演では「子どもたちが長生きできるかどうかは、皆さんにかかっている」と、先生の経験に基づいたお話がありました。楽しくわかりやすいお話に、参加者は改めて食生活の大切さを話し合っていました。

優勝は鷹巣倶楽部

当町で広域綱引大会

十二月十五日、当町民体育館で第十二回鷹巣阿仁広域市町村圏綱引き大会が開かれました。各町村の力自慢十二チームが参加。予選トーナメント、決勝リーグと、各チームとも六試合以上を行うスタミナとチームワークの戦いが行われました。

当町からは三木田体協、木戸石体協、川井体協の三チームが出場。残念ながら上位入

賞は成りませんでした。



外の寒さを忘れさせるような熱戦を展開

今月のエンゼル・キッズ (絵本の読み聞かせ会)

明けましておめでとうございます。今年もたくさんさんの絵本との出会いをつくっていきたいと思います。お友だちをさそって、来て下さいね。
14日(火) 三木田集会施設
28日(火) 農村環境改善センター
どちらも午前10時からです。

白津へーわたつなりつり

70

明日は私たちのおたっしや教室。「モシモシ、フクばあさん、明日は火曜日だよ。シエばあさんといっしょに来る様に」「ハイどうも」と八十ばあさんの元気な声。耳が遠いがおたっしや教室と言うと、一回で通じます。面白いー。下(しも)のおばあさんたちにも電話、上(かみ)のおばあさんたちにも連絡。元気な声が耳に響いて来て一安心。男性組にはウメおばあちゃんが知らせてくれます。

時代に戻った気分です。今日のおたっしや教室、午前は血圧測定から健康のお話、体操ゲームなどです。時々、異常にハメをはずして、もう大笑いでした。昼食は先生方の栄養料理。これも楽しみの一つで作り方を聞きながらおいしく頂き、その昼食代はたった三百円とのことで申しわけありません。

おたっしや教室は ありがたい 妙薬です

鈴木キミエさん
(上杉)

午後には先生のアイデアで指先の運動とボケ防止を考えた紙細工、かご編みなど。Tシャツに草花で色着けたおそろいのファッションで若返りしました。生け花、ハガキ作り、旅行など、毎回、楽しいことがいっぱいですが、八月には、



町めぐりで阿仁川小阿仁川の合流点を訪ねて(中央が鈴木さん)

生れて初めてのカメラを手にして合川町の橋めぐりをしました。写真家になり切って、中々の腕前と、来年のカレンダーに作って頂きました。私の主人は身障者で永楽苑にお世話になっています。お互いにさびしいことですが、自分も一緒に老いて体が弱くなって来ていますので本当に心からありがたく思っています。毎月、子どもの協力で家に連れて来て一週間位、面倒見ではまた、施設にお願いし、どうか過ごしております。秋にお招きした町長さんから「老人は健康でいるだけで町のためになる」と言われました。合川は福祉の町。私たちはしあわせです。健康で中良く人生を全うしたいと思えます。これからもよろしくお願い致します。

図書室 だより

新着図書紹介

○一般書
「流転の海」「地の星」(宮本 輝)
作者自らが父と自分をモデルに描く自伝的作品。
「クレオパトラ」上・下(宮尾登美子)
伝統的な日本の世界を描いてきた作者が満を持して書き下ろした華麗な歴史の世界。
「お市御寮人」(舟橋聖一)
信長の妹・お市の方の波乱の一生を描いた作品。
「熊谷突撃商店」(ねじめ正一)
女優熊谷真実・美由紀姉妹を育て、昨年ガンで亡くなった熊谷清子さんをモデルにした心暖まる小説。
「蒲生邸事件」(宮部みゆき)
平成の世から2・26事件のまったただ中へタイムトリップしてしまった一人の予備校生の運命は?
「風の道 雲の旅」(椎名誠)

モノクロ写真とエッセイで綴る24篇の物語。
「天皇はどこから来たか」(長部日出雄)
三内丸山遺跡の発見による古代史の見直しをもとに、大胆な仮説で日本の歴史を探る。
「グラニー・ギア 私の自転車物語」(土屋朋子)
昨年、当町の小中学生のフランス研修の際にお世話してくださった土屋朋子さんが、自転車の魅力やツール・ド・フランスの舞台裏などについて語った本です。
「いまスポーツで子どもが危ない」(原瀬瑞夫)
過熱する少年スポーツの裏で、子どもたちの心や体にひずみが生じています。
○児童書
「妖怪レストラン」
学校ではきけないもつとこわーいおはなし。
「おすすめうきさん」(琴剣淳弥)
元力士の作者が描くおすすめうきさんの一日。
「こんやは すてきな ゆきのよる」(しばはら・ち)
一匹ののらねこがゆきの日に会ったファンタジー。



成人の日の誓いを胸に記念写真（上=女子 右下=男子）

一月四日、町農村環境改善センターで町成人式が開かれました。当町の成人式は昭和四十四年から「簡素な服装」の申し合わせの中で開かれてきました。しかし今年「服装について規制しないでほしい」との新成人の皆さんの意向を受けて協議し、参加者の自覚にゆだねる形で、成人式が行われることになりました。

この冬、初めての本格的な雪模様に包まれた会場には、百二十七人の案内者のうち百十人が出席。はつらつとした笑顔が集まっていました。

新春に20歳の誓い

1月4日 町成人式

新年早々の成人式にテレビ収録のスポットを浴びてー



和装に、洋装に、それぞれの成人式への思いを込めてー



同性との友情を大切にすること、尊敬できる先輩を見つけることを心掛けてください。

中学校恩師代表
成田 蓉子さん
(李岱)



未来を考え行動する強い意志を持つことを誓います。

新成人代表
高谷 直美さん
(芹沢)



どんな状況になっても、こうと決めた目標を見失わないように

アトランタ五輪・サッカー日本代表チーム監督

西野 朗さん

わたしが育った埼玉県浦和市は「サッカーのまち」。小学一年生のころからサッカーに熱中したわたしは、小学校を卒業するときの作文集に、

「将来は一流のサッカー選手になりたい」、そう書きま

した。
今振り返れば「一流の……」など、随分大それたことを言っ

たと思いますが、あの少年の日に描いた夢は、それから片時も胸を離れませんでした。

「世界を相手に戦える選手

になりたい」。高校時代に、そんな思いはますます強くなり、早稲田大学に行つてその夢を実現したいと考えるようになりました。高校三年のときに、日本代表候補に選ばれたのですが、わたしはあえてそれを断りました。なぜなら

大学でサッカーをやり、世界へ飛び出していくには、受験という関門を何としてもパス

しなければならぬ。それで受験勉強を優先させたのです。

「何て、たわけたやつだ！」

と周囲から言われましたが、わたしとしては、大きな目標をかなえるためには、人生の節目の選択もやむを得ないと

思ったからです。

大学に入ったわたしは、ひたすらサッカーに燃えました。生活のすべてがサッカーで、それ以外は何も見えないという感じでした。もちろん、練習に明け暮れる日々は厳しく

つらいものでした。晴れて日本代表に選ばれて、世界とい

うものを体で感じれるようになったのが、皆さんと同じ二十歳のころです。

他人の評価を気にすること

なく、がむしゃらに一つのことを極めてみようというその意気こそが、若さというものです。サッカー一筋に突き進んだ青春時代を振り返って、そのことを痛いほど感じるのです。

つぎには

自信過剰なくらい

自分を主張する

「人間、願えばかなう」とい

うことを、わたしはサッカーを通じて信じるようになりま

した。アトランタ五輪代表監督として、世界最強のブラジ

ルに奇跡といわれる勝利を収めることができたのも、チームの一人一人が願えばかな

うを合言葉に、一つになっ

たからだと思えます。

あのオリンピックでは、二十三歳未満の血気盛んな選手たちをまとめるのに苦労しましたが、そのときに感じたのは、選手それぞれに意識が高く、自分をアピールしたいという個性にあふれていること

でした。

サッカーに限らず、今の若い人たちは、そう捨てたものではないと思います。個性的で皆、力をもっています。大いに自分を主張することが、これからの若者には不可欠です。ときには自信過剰なくらいに自己主張し、夢に向かってまい進していいんじゃないでしょうか。

ただ一ついえることは、今の若い世代は、物質的にあるいは情報的に、あまりにも満たされ過ぎていてということ

です。そのために、環境が変わると精神的なバランスを失っ

て、平常心を保てなくなっ

てしまふ。土壇場に弱いとい

うこと

です。どんな状況になっても、こうと決めた目標を見失わない精神力を育ててください。ど

んなときも、輝いて生き生きしてほしい。そうでなければ、人生、ほんとうにつまらないものになってしまうと思うのです。二十歳になった皆さん、あなたの夢、目標を輝かせてください。(談||町広報紙へ)

西野 朗(にしの・あきら)

プロフィール

昭和30年埼玉県生まれ。浦和西高校時代から大型のFW選手として注目される。早稲田大学1年時に日本代表初選出。53年から日本リーグの日立製作所で活躍し、60年現役最後のシーズンに8試合連続ゴールのリーグ記録を達成する。引退後はコーチを経て、平成4年日本ユース代表監督、8年アトランタオリンピック代表監督。現在、Jリーグ柏レイソルのフロントスタッフ。



新しい家族も迎えてメリー
クリスマス

幅広い参加で国際交流

サンパギータのクリスマスパーティー

十二月二十日、農村環境改善センターで、当町に住む外国出身の方たちと交流を深めるクリスマスパーティーが開かれました。このパーティーは公民館を中心に国際交流の活動を続けているサンパギータの会員の皆さんが中心になって開かれたものです。

金田京子町婦人会長が「地

球は丸く、心も丸く」とあいさつ。家族のふれ合い、仲間のふれ合いの平和で心暖まる交流になりました。

パーティーには公民館講座の各団体に活動している皆さんも参加。北の杜音楽団の演奏で盛り上がった会場のムードの中で、ゲームなどが行われ、笑顔が広がっていました。

仲間を求めています



大太鼓保存会
舞踊同好会

▽合川太鼓保存会では、子どもから大人まで太鼓をやってみたい人を募集しています。毎週木曜日の午後7時から9時まで農村環境改善センターで練習していますのでどうぞ

見に行らして下さい。くわしくは松岡良輔さん(☎78-2235)におたずねください。
▽合川町舞踊同好会では、2月から月2回(第1・第3日曜日夜7時から9時まで)、アイプラザ二階公民館で踊りの練習を行います。興味のある方はぜひ見に行らして下さい。

くわしくは佐藤キナ子さん(☎78-3421)におたずねください。
▽そのほかの公民館の講座なども、随時参加できる内容になっているものがほとんどで

体育館の行事です



す。どうぞ町公民館(☎78-2114)におたずねください。

12日(日)

町新春バスケットボール大会

19日(日)

第23回町民スキー大会

合川町の皆さん ありがとう

農業研修生 周 曙 政さん

私たちの中国遼寧省(りょうねいしょう)の自然環境や農作物は合川町と、とても似ています。日本で研修することとは私の夢でした。

八カ月の研修生活を通して、合川町は私の心に深い印象を残しています。環境がきれいで、人々がとても優しく親切です。みんな信用を守ります。出荷する時は、とても真剣に選定などを行っていました。稲作は藤岡茂憲さん(李岱)から主に研修しました。研修は、農業だけではありません。町の行事や地域の祭りには、できるだけ参加しました。祭りに参加する時は「和服」を着せてもらいました。日本人は生活が豊かなだけでなく、精

神面でも豊かであると感じました。

合川町の皆さんは、私たちが自分の子どもの様にかわいがってくださいました。親切にしてくださいました皆さんや、子どもたちの笑顔をいつまでも忘れません。今は、胸がいっぱいになります。中国へ帰る喜びよりも、皆さんと別れるつらさの方が強いように感じます。友情の絆(きずな)をしっかりと守っていきます。



町植樹祭で子どもたちと中央手前が周さん

【係から】

明春には遼寧省から農業研修生として王瑞民(おう・ずいみん)さんと佟兆祥(とう・ちやうしょう)さんが来町される予定です。よろしくお願います。

町のおいしさをたのびます

ふるさと会員へ第二便

十二月五日、六日の二日間
にわたって、ふるさと会員の
皆さんへの「ふるさと便」第二
便の発送が行われました。

「合川ふるさと会」は昭和六
十二年に発足して十年が経過
。十二年に発足のふるさと便は、
年二回発送のふるさと便は、
たくさんの方の「合川ファン」との
絆（きずな）を育てており、
今回は三百八十五人への発送
になりました。

十月の第一便は新米あきた
こまちを中心にスイートコー



↑
一つひとつを点検
しながらふるさと
便の発送作業

ン、北の梅、地みそなどを発
送。第二便は「きりたんぼセツ
ト」を中心にして、お餅、鯉
の甘露、さもだし（ナラタケ）
などが詰め込まれました。
ふるさと会員の皆さんには、
町の新しい取り組みについて
もアドバイスをお願いしてお
り、今回は、桃栄地区の女性
の皆さんが中心になって「ニ
ンジン」のいぶりがっこをお
届けしました。「合川ならで
はの味をめざしたい」と栽培
から加工までを手掛
け、特色ある「ガッ
コ」になりました。

会事務局では、会
員の声を反映させな
がら、さらに充実し
た取り組みに向けて
話し合いを進めてい
ます。

合川の味をありがとう

ふるさと会員の皆さんから

12月のふるさと便に、たくさんの
方々からお礼やアドバイスのおたよ
りをいただきました。ありがとうご
ざいました。その中から紹介させて
いただきます。

かり元気になることができま
した。今年を受験が重なり、
合川には行けませんでしたが、
また機会をみて必ず合川に行
きたいと思っています。あり
がとうございました。
東京都町田市・細谷優子さん
（まるとび学園 一期生）

今年もなつかしい秋田から
「ふるさと便」うれしく頂戴
致しました。少しばかりの会
費なのに恐縮しております。
ありがとうございます。上大
野の小学校を兵舎にしての特
攻訓練は二カ月余りでしたが
七十年近い人生にとって貴重
な体験であり、まさに第二の故
郷の様に思います。昨年秋田

「ふるさと便」うれしく頂戴
致しました。少しばかりの会
費なのに恐縮しております。
ありがとうございます。上大
野の小学校を兵舎にしての特
攻訓練は二カ月余りでしたが
七十年近い人生にとって貴重
な体験であり、まさに第二の故
郷の様に思います。昨年秋田

「ふるさと便」うれしく頂戴
致しました。少しばかりの会
費なのに恐縮しております。
ありがとうございます。上大
野の小学校を兵舎にしての特
攻訓練は二カ月余りでしたが
七十年近い人生にとって貴重
な体験であり、まさに第二の故
郷の様に思います。昨年秋田

「ふるさと便」うれしく頂戴
致しました。少しばかりの会
費なのに恐縮しております。
ありがとうございます。上大
野の小学校を兵舎にしての特
攻訓練は二カ月余りでしたが
七十年近い人生にとって貴重
な体験であり、まさに第二の故
郷の様に思います。昨年秋田

「ふるさと便」うれしく頂戴
致しました。少しばかりの会
費なのに恐縮しております。
ありがとうございます。上大
野の小学校を兵舎にしての特
攻訓練は二カ月余りでしたが
七十年近い人生にとって貴重
な体験であり、まさに第二の故
郷の様に思います。昨年秋田

「ふるさと便」うれしく頂戴
致しました。少しばかりの会
費なのに恐縮しております。
ありがとうございます。上大
野の小学校を兵舎にしての特
攻訓練は二カ月余りでしたが
七十年近い人生にとって貴重
な体験であり、まさに第二の故
郷の様に思います。昨年秋田

「ふるさと便」うれしく頂戴
致しました。少しばかりの会
費なのに恐縮しております。
ありがとうございます。上大
野の小学校を兵舎にしての特
攻訓練は二カ月余りでしたが
七十年近い人生にとって貴重
な体験であり、まさに第二の故
郷の様に思います。昨年秋田

「ふるさと便」うれしく頂戴
致しました。少しばかりの会
費なのに恐縮しております。
ありがとうございます。上大
野の小学校を兵舎にしての特
攻訓練は二カ月余りでしたが
七十年近い人生にとって貴重
な体験であり、まさに第二の故
郷の様に思います。昨年秋田

「ふるさと便」うれしく頂戴
致しました。少しばかりの会
費なのに恐縮しております。
ありがとうございます。上大
野の小学校を兵舎にしての特
攻訓練は二カ月余りでしたが
七十年近い人生にとって貴重
な体験であり、まさに第二の故
郷の様に思います。昨年秋田

「ふるさと便」うれしく頂戴
致しました。少しばかりの会
費なのに恐縮しております。
ありがとうございます。上大
野の小学校を兵舎にしての特
攻訓練は二カ月余りでしたが
七十年近い人生にとって貴重
な体験であり、まさに第二の故
郷の様に思います。昨年秋田

「ふるさと便」うれしく頂戴
致しました。少しばかりの会
費なのに恐縮しております。
ありがとうございます。上大
野の小学校を兵舎にしての特
攻訓練は二カ月余りでしたが
七十年近い人生にとって貴重
な体験であり、まさに第二の故
郷の様に思います。昨年秋田

「ふるさと便」うれしく頂戴
致しました。少しばかりの会
費なのに恐縮しております。
ありがとうございます。上大
野の小学校を兵舎にしての特
攻訓練は二カ月余りでしたが
七十年近い人生にとって貴重
な体験であり、まさに第二の故
郷の様に思います。昨年秋田

「ふるさと便」うれしく頂戴
致しました。少しばかりの会
費なのに恐縮しております。
ありがとうございます。上大
野の小学校を兵舎にしての特
攻訓練は二カ月余りでしたが
七十年近い人生にとって貴重
な体験であり、まさに第二の故
郷の様に思います。昨年秋田

「ふるさと便」うれしく頂戴
致しました。少しばかりの会
費なのに恐縮しております。
ありがとうございます。上大
野の小学校を兵舎にしての特
攻訓練は二カ月余りでしたが
七十年近い人生にとって貴重
な体験であり、まさに第二の故
郷の様に思います。昨年秋田

「ふるさと便」うれしく頂戴
致しました。少しばかりの会
費なのに恐縮しております。
ありがとうございます。上大
野の小学校を兵舎にしての特
攻訓練は二カ月余りでしたが
七十年近い人生にとって貴重
な体験であり、まさに第二の故
郷の様に思います。昨年秋田

「ふるさと便」うれしく頂戴
致しました。少しばかりの会
費なのに恐縮しております。
ありがとうございます。上大
野の小学校を兵舎にしての特
攻訓練は二カ月余りでしたが
七十年近い人生にとって貴重
な体験であり、まさに第二の故
郷の様に思います。昨年秋田

「ふるさと便」うれしく頂戴
致しました。少しばかりの会
費なのに恐縮しております。
ありがとうございます。上大
野の小学校を兵舎にしての特
攻訓練は二カ月余りでしたが
七十年近い人生にとって貴重
な体験であり、まさに第二の故
郷の様に思います。昨年秋田

「ふるさと便」うれしく頂戴
致しました。少しばかりの会
費なのに恐縮しております。
ありがとうございます。上大
野の小学校を兵舎にしての特
攻訓練は二カ月余りでしたが
七十年近い人生にとって貴重
な体験であり、まさに第二の故
郷の様に思います。昨年秋田

「ふるさと便」うれしく頂戴
致しました。少しばかりの会
費なのに恐縮しております。
ありがとうございます。上大
野の小学校を兵舎にしての特
攻訓練は二カ月余りでしたが
七十年近い人生にとって貴重
な体験であり、まさに第二の故
郷の様に思います。昨年秋田

「ふるさと便」うれしく頂戴
致しました。少しばかりの会
費なのに恐縮しております。
ありがとうございます。上大
野の小学校を兵舎にしての特
攻訓練は二カ月余りでしたが
七十年近い人生にとって貴重
な体験であり、まさに第二の故
郷の様に思います。昨年秋田

「ふるさと便」うれしく頂戴
致しました。少しばかりの会
費なのに恐縮しております。
ありがとうございます。上大
野の小学校を兵舎にしての特
攻訓練は二カ月余りでしたが
七十年近い人生にとって貴重
な体験であり、まさに第二の故
郷の様に思います。昨年秋田

「ふるさと便」うれしく頂戴
致しました。少しばかりの会
費なのに恐縮しております。
ありがとうございます。上大
野の小学校を兵舎にしての特
攻訓練は二カ月余りでしたが
七十年近い人生にとって貴重
な体験であり、まさに第二の故
郷の様に思います。昨年秋田

「ふるさと便」うれしく頂戴
致しました。少しばかりの会
費なのに恐縮しております。
ありがとうございます。上大
野の小学校を兵舎にしての特
攻訓練は二カ月余りでしたが
七十年近い人生にとって貴重
な体験であり、まさに第二の故
郷の様に思います。昨年秋田

にある同業のパン粉工場の経
営を引き受け、なおさら、そ
の感を深めます。
北海道札幌市・横山末雄さん
（土浦空秋田基地の会々員）

ふるさと便第二回で、ふる
里の香りを満載したお品を頂
戴いたしました。特に、待ち
かねたキリタンポ、早速賞味
させていただきます。

ふるさとの皆様方の一層の
御健勝と御健康をお祈りしな
がら、御礼まで。
秋田市千秋久保田町・工藤綏
夫さん（三木田出身）
（紙面の関係で、皆様のおた
よりを紹介できないことをお
わび申し上げます）。

▽ふるさと会特別企画を随時
お知らせします。
会員になられている方は、
脱退届がない限り
り会員として案
内します。

申し込みは、
役場商工観光課
内ふるさと会事
務局（☎0188-78-21
15 FAX0188-78-
3277）にお寄せください。

今年も「ふるさと便」をお届けします

合川ふるさと会・会員募集集中

【会員になると】
▽年会費一万円 ▽年二回、
ふるさと味のをお届けします。

事始めの

1月 です

さて一
月です。

新しい気分
で、一年間

の過ごし方も

リフレッシュす

る計画を立ててみ

てはいかがでしょう。

働く事以外にも、何か

をする日課を加えてみると、

健康的な新しい発見があるか

もしれません。例えば「家族みんな

運動をする時間」「四季ごとに自然を観察する日」

の設定といったふうに、ご家族で話し合っ

て創意工夫をしてみるのも楽しいですね。

この冬、温泉で運動してみます

保健センターではゆとりあ藤里（藤里町）を利用して「温泉療法と運動を楽しむ冬の会」を行っています。参加された皆さんから次のような声をいただきました。

「寝返りが出来ない程の足の痛みが取れて夢のよう

米倉トミさん

「一時間も歩けた。長い坂も登れた。信じられない」

宮野ムメノさん

「横すわりが出来るようになった」

佐藤ヨシさん

「膝の痛みがなくなった事に気がついた」

疋田ミエさん

「腰に力が入ったような気がする」

佐藤イマさん

「コレステロールが低くなることを期待したい」

野村末蔵さん

「体が軽くなった」

関甚之丞さん

「運動不足が解消されて春に又元気に仕事が出来るようになった」

木村修一さん

などの声が寄せられています。あなたもいっしょに参加してみませんか。

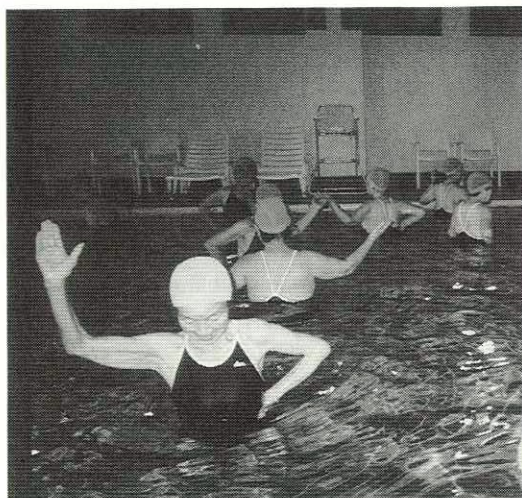

持ちたいですね こんな時間

犬になるか？ 猫になるか？

本格的
な寒さの
到来。

犬は喜び庭

かけまわり、

猫はこたつでま

るくなる

犬のように寒さに

負けないで活動的に生

活したいと思っても、足腰

が弱くて外出がおっくうと思っ

ている人はいませんか。

足腰が弱っても運動が大切です

じつと動かないでいると、増々筋肉が衰え、生活に不自由さを増します。

運動は弱くなった筋肉や、神経の働きを回復させ、足腰の痛みを取り、身体の動きを楽にします。血液の循環を良くし、血液中の脂肪を調整するなどの治療効果も期待できます。

「痛くて運動なんか出来ない」と言っ

今年も保健センター（☎78-4272）をよ

ろしくお願ひします。

健康

満快クラブ

44

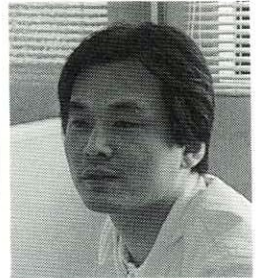

腰痛 ①

いよいよ本格的な冬を迎えて、雪かき
が心配な人もいるのではないだろうか。
毎年、この頃になると「腰が痛い」とい
う声をよく耳にするようになります。も
ちろん、雪かきの季節だけでなく「腰痛」
は一年を通じて悩まされる事の多い疾
患の一つです。農作業の忙しい時期にも
腰痛を訴える患者さんが増えるようです。
元来、腰痛は二本足で立つ人類の宿命
的な病気で、一生の内に腰痛を患う人は
約八〇%にも達すると言われています。
二本足で立つことにより、両手を使い、
文明を手に入れた代わりに、人類は腰痛
というお荷物を背負ってしまったと言え
るのかもしれない。そこで今回からは
「腰痛」について考えてみたいと思いま
す。

腰痛というと皆さんは「ヘルニア」と
か「ギックリ腰」という言葉を思い浮か
べるかもしれませんが、実は一口に腰痛
と言っても色々な病気があるのです。背

8割もの人が悩んでいる病気です

骨の病気だけでなく、脊髄（せきずい）の
腫瘍（しゅよう）などでも腰痛をきたしま
すので注意しなければなりません。

腰痛には単に腰が痛いというばかりでな
く、色々な痛み方があったり、様々な症状
を伴う場合がよくあります。例えば、かが
んだ姿勢では痛くないが、立ち上がる時に
腰が伸びにくく痛みを感じる、炊事などで
長く立っているのがつらい、歩くと腰痛が
ひどくなるが、かがむと楽になるなどは、
特に中高年の農家の婦人に多く認められる
症状です。また、足のシビレ、足の感覚が
部分的に弱い、尻から太ももの後ろにかけ
て痛い（座骨神経痛）、歩くと足が不自由
だが少し座って休むとまた歩ける、排尿障
害があるなどの症状は脊髄から出る神経に
よる症状です。

脊髄は脳から首、背中、腰へと続いてお
り、背骨の真ん中を通っていると考えて下
さい。その脊髄から、足や陰部などへ行く
神経がたくさん出ています。これらの神経
は背骨と背骨の間を通っているために、背
骨が曲がったり変形したりすると、その神
経に障害を来し、様々な症状が出るとい
うわけです。

現在、腰痛に対しては色々な治療法が考
えられています。手術が必要となる場合
もあります。次回は、腰痛の治療法や予防
を中心に考えてみたいと思います。

（合川診療所長・今村 明）

グルメに挑戦

9

周富徳のゴマじるこ



中学生が「ゴマすり」しました

そして町栄養士から
もう一品

ゆで豚とニンジンの
ゴマ和え

ゴマ和え

＜材料＞（4人分）

- 豚肉 80g、にんじん 160g、い
りゴマ 8g、しょうゆ 6g、
みりん 4g、砂糖 4g、シヨ
ウガ 4g、酒 8g

＜作り方＞

①薄切り豚肉をシヨウガと酒
を加えた熱湯でゆでる。

②固ゆでしたニンジンを刻み、
炒（い）りゴマ、しょうゆ、
みりん、砂糖を合わせたもの

と①の豚肉と一緒に和える。

▽ニンジンの代わりに、もや
し、山菜でも試してください。

＜材料＞（一人分）

- 白玉だんご 4切れ
- すりゴマ 10g
- さとう 15g
- 塩 少々
- 水 少々
- コーンスターチ 少々
- エバミルク 適量

＜作り方＞

①白玉だんごは一本から五人
分として切り、煮立った湯で
ゆでる。ゴマは良くすってお
く。なべに砂糖とごま、水を加
え火にかける。

②煮立ったら水どきのコーン
スターチでとろみをつけエバ
ミルクも好みで量を調整して
いれ少し煮て出来上がり。最
後に白玉を加える。

雪のまとびの里でたくましく 短期子ども自然村



自然村の生活は
自分の使うハシを自分で作るから

12月26日から5日間、まとびの里の短期子ども自然村を開きました。この冬の参加者は37人。開村式に続いて、秋田スギを小刀で削ってハシを作る作業から自然村の生活が始まりました。「えんぴつを削ったことがない」という子どももいて、飛び散る木くずの様子も新鮮な驚きであったようです。

子どもたちを歓迎するように、26日には雪が降り積もり、雪がっせん、かまくら、ノルディックスキーなどの遊びも存分に楽しんでもらうことができました。高学年の子どもたちには、うさぎ狩りも体験してもらいました。

たった5日間でしたが、遊びと体験の中で、子どもたちは、ずいぶんとたくましくなったように見えます。そして5日間のうち2泊3日の農家生活でしたが、それぞれの家族と子どもたちの間には、忘れられない心のきずなが生まれたようです。

最後の夜に灯した“まど火”は、とても美しく燃えていました。

冬の交流活動に参加ください

長期の学園生は12月25日の小中学校の終業式を終えて、帰省しました。1月12日に帰って来て、13日からスキー活動を予定しています。2月10日には、交流活動として「かまくらキャンプ」を予定していますので、どうぞ遊びに来てください。

(まとび学園 ☎0188-78-4193)

じぶんかたしししん 62

こともといっし
よに、よんてく
ださい

牛ごこのカレンダー できました

十二月の移動児童館では、一九九七年のカレンダー作りをしました。昨年と同じく紙版画でがんばりました。

厚紙を切って、はり合わせしていく作業ですが、小さい子どもは絵の出かたがわからなくて苦労していました。えん

びつで模様を描いて得意になっている子どもや、細かい下絵を描いて、何度も何度もやり直して作り上げた子どももいました。

「図柄は何でもいいです」と話したのですが、ほとんどの子が牛の絵でした。これがどんなカレンダーになるのか見当もつかないままで前半を終えた子どもが多かったようで、後半に刷り上がった自分の作

品を見て「へえーこうなるんだ」と驚きの声があがっていました。自分の作品に感心し満足感がいっぱいの子の様子でした。

どうぞ一年間、このオリジナルカレンダーにおつき合下さい。

十二月後半にはお楽しみ会を行いました。おやつを食べながら、ゲームをしたりおしゃべりをしたり楽しい時間を過ごしました。

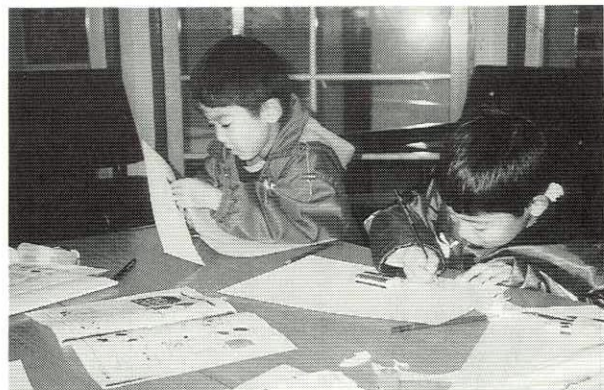

新年の希望を語り合いながらカレンダー作り

新年も児童館を まもつて願うこと

新しい年も児童館では様々な行事を計画しています。児童館で発行している「ともだち」でその都度お知らせしますので、お友だちを誘い合っ

て参加して下さいね。今年もどうぞよろしくお願





農業者年金に 加入ください

農業者年金は、国の補助で運営されている年金制度で、支払われる年金に税金がかからないなどの有利な年金制度です。加入できるのは30歳以上の農業経営者、その後継者、一定の条件を満たす女性農業者などです。将来の年金額は早く加入するほど多くなります。くわしくは町農業委員会（☎78-2116）におたずねください。

公立米内沢病院で 職員募集

募集人員 理学・作業療法士 若干名
応募資格等 年齢30歳まで
応募締切 1月14日（着信）
応募方法等 くわしくは同病院総務課（☎72-4501）におたずねください。

県への物品納入 申請を受付

秋田県では県で行う物品購入等について、指名競争入札への追加登録申請を次のとおり受付します。

受付締切 1月31日（金）
受付・問合わせ先 北秋田地方部県民生活室（鷹巣町）

所得税還付申告

一月から受付

所得税の還付申告書の提出は一月からできます。確定申告期間（二月十六日～三月十七日）は税務署の窓口が混雑しますので、源泉徴収票をもらったら早めの申告をお勧めします。所得税が還付されるのは次のような場合などです。

- ①病気やけがなどで多額の医療費を支払った場合
- ②地震などの災害や盗難により住宅や家財に損害を受けた場合、また災害などでやむを得ない支出をした場合
- ③住宅ローンなどを利用してマイホームを新築、購入、増改築などした場合

届きましたか 新しい番号

前号のこのコーナーで新しい年金番号についてお知らせしましたが、12月中旬に「基礎年金番号通知書」をお届けしました。この通知

国民年金係から

書は、皆さんの年金手帳に貼って大切に保管してください。

皆さんの年金についての情報は専用のシステムで厳重に管理されており、個々の記録は本人に対してだけ開示することになっていきます。どうぞ、お気軽に役場年金係（☎78-2113）におたずねください。

訪ねてみませんか 秋田リゾートライン

— 100人に記念品 —

国道285号線飯田川町から103号線鹿角市までを結ぶルートは「秋田リゾートライン」として、ルート上の当町など10市町村が協力して整備をすすめています。平成9年5月まで、指定した5つのポイントを訪問した人に、抽選でステキな賞品をプレゼントする「スタンプラリー」が行われています。

▽応募方法 応募はがきに、県立北欧の杜公園パークセンターなど5つの指定スタンプを押して5月20日（着信）までに応募ください。応募はがき、案内パンフレットが各市町村の指定施設などにあります。

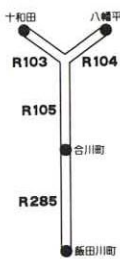

保険税は国保の大切な財源です



保険税を収めない人がいると、保険税を納めている人の負担ばかりが重くなってしまい、保険制度が成り立たなくなります。

保険税は必ず期限内に納めましょう。

納付して、はじめて安心（医療給付）がスタートします

農 耕 軽 油 免 税 の 手 続 き

申請日時 2月7日午前9時30分～11時 午後1時～3時（当日 申請できない人はあらかじめ相談ください）
場所 役場2階第一会議室
申請に必要なもの ①印鑑

②耕作証明書（①②は共同申請の場合全員のもの） ③免
税軽油使用者証 ④平成8年
中に購入した免税軽油の納品
書（③④は初申請の場合必要
なし） ⑤機械の購入証明書
（初申請の場合及び機械に変
更のある場合） ⑥県証紙4
百円（初申請の場合及び使用
者証明書き換えの場合） 交
付 2月21日午後2時、同場
所。問い合わせ先 北秋田
県税事務所（☎0186-49
-2211）

選挙権の調査に ご協力ください

住民登録をしている町に、実際に住んでいない学生については、選挙人名簿への登録が行われず選挙権を行使でき

ません。選挙管理委員会では、こうした住居の状況をハガキなどで調査していますので、ご協力ください。

選挙事務についてのおたずねは合川町選挙管理委員会（役場内・☎78-2100）にお寄せください。

四月から稼働します 米内沢病院のMRI

MRI（磁気共鳴断層撮影装置）は病変が高精度画像で得られる診断機器として期待されています。公立米内沢病院では、平成9年4月の稼働をめざして、工事が行われています。また、外来診察室、リハビリ施設も増設中です。工事中の駐車場の利用など、ご協力をお願いします。

合 川 駅 に

うどんそばコーナー

合川駅待合室に「うどん・そば」の自動販売機が設置されました。待ち合わせ時間などに、どうぞご賞味ください。今年も合川駅（☎78-3175）をよろしく願います。

平成9年度 新入園児を募集します

定 員

東保育園（90人）西保育園（60人）南保育園（45人）北保育園（60人）

申 込 み

各保育園または役場福祉課（☎78-2113）にある所定の用紙で、1月21日までに申し込みください。

資 格

合川町に住んでいる人で、家庭で保育ができない人。

献血協力

あなたの真心を
ありがとう

10月2日の当町での献血者を紹介し、お礼申し上げます。（敬称略）

〈四〇〇CC〉

増山裕弘（二ツ井町）、佐藤利春（二ツ井町）、松橋久司（五輪岱）、滝沢良悦（田代町）、杉渕茂秋（増沢）、平川貴之（李岱）、文本照子（合川）、吉田靖浩（川井）、成田道昭（李岱）、藤本知利（鷹巣町）

〈二〇〇CC〉

後藤健一（下杉）、松橋隆（道城）、佐藤睦美（木戸石）、佐藤鉄郎（川井）、藤島宏幸（木戸石）、工藤香織（上杉）、工藤誠子（上杉）、福岡美子（三里）、庄司樹弘（松ヶ丘）、福岡京子（三里）、佐藤幸雄（桃栄）、合川高校生六十人（名前の紹介を略させていただきます。）
※一月二十日（月）に献血車が来町します。ご協力をお願いします。

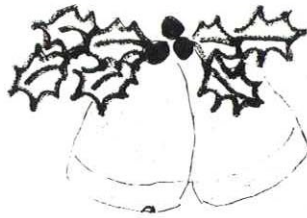

カット 木村映子さん

【語】将棋正解 1. 1. 三金、2. 二金、同金、3. 一電まで7
角、同歩、2. 二金、同金、3. 一電まで7
手詰あ。
【解説】まず金打ちが正手。1. 三同玉、2. 二合駒、
なら2. 四角、1. 二玉、3. 二電、打った金を四手後
に捨てる正解順が軽い好手と思えます。
初手3. 二電は2. 二金と合駒を打たれて詰
みません。

放送大学を ご存知ですか

放送大学では「秋田地域学
習センター」(秋田大学鉾山
学部附属鉾山博物館内)など
の学生を募集しています。18
歳以上の方はどなたでも応募
できますので同センター(☎
0188-31-1997)に
おたずねください。

アウシュヴィッツ 秋田展が開かれます

生命と平和の尊さと呼びか
ける「心に刻むアウシュヴィツ
ツ秋田展」が次の日程で開か
れます。

1月24日～26日
プレ展示Ⅱ「アウシュヴィツ
ツに見る 戦争と子ども」
1月27日～31日「心に刻むア
ウシュヴィツツ展」
「アンネ
フランク写真展」
時間 午前10時～午後7時
(26日は午後4時まで、31日
は午後5時まで)
会場 秋田市・アトリオン展
示室

おたずね先 実行委員会事務

局(☎0188-35-964
6小林)

ハローワーク 求人情報1月

男子募集Ⅱコンピュータシ
ステム担当、コンビニ販売員、
機械トラブル処理等ホール係、
酪農作業員、し尿汲み取り等
作業員、NCフライスオペレー
ター、製材工、塗装工、ダン

プ運転手・作業員、スキーコー
スパトロール(臨時)
女子募集Ⅱ保母、一般事務、
商品アドバイス等営業係、カ
ウンター係、輸液セット等組
立製造要員、製品結束等、商
品系切り・プレス等(パート)、
自販機清掃等(パート)、治
療助手兼事務(パート)
(ハローワークたかのす
☎62-1240)

山びこ電話は

0188(24) 1212
警察少年相談室

相談電話は

0188(64) 9110
緊急の場合は
落ちついて110番
冬休みの子どもたちを非
行から守りましょう。

あなたといっしょに 明るい選挙

推進委員です ①

新田目 齊藤 誠一さん

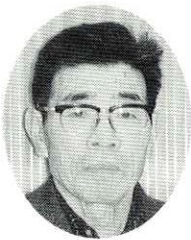

国政選挙の都度、投票率
の問題で選挙民の意識低下
が指摘される。

明るい選挙をキャッチフ
レーズに推進しても、世相
を狂わす不祥事が止めども
なく発生している。

最近では地方選挙で首長
たる者にあるまじき行為を
しても、我関せずと、しら
を切っていたこと、また、
公民として不名誉極まりな
いほどに、金欲に埋もれ、
前後の見境(みさかい)な
く目に余る汚れた行為をし
ていたことなどが、連日、
報道された。

こうしたことが続く限り

選挙民は寄りどころのない
心境になると思う。政治家
はもろいのであるが、こう
した事態にかかわる公務員
諸氏のモラルが問題ではな
いだろうか。厳重な自己反
省と心の戒(いまし)め、
そして綱紀粛正をされてこ
そ、有権者に意識高揚が図
られる。

我が町においては、正し
い行政の運営と明るい町づ
くり、そして限らない町政
発展をひたすらお祈りする
ものである。



一票を大切に

ちよどりとおだよりです



広報で南小学校の家族いっしよの餅つきの集いを見て、昔を思い起こして、感激し、一筆したためるところです。

私が一番最後に下小阿仁小学校を訪れたのは昭和十八年頃、戦地から東京の立川飛行場に、戦闘機やそれに搭乗する要員の運搬に来た時でした。

現在、秋田市在住の阿仁部会を結成しておりますので、私にできることは、どんなことでもお知らせください。

(秋田市・山岡修朋さん)

フランス研修レポート楽しく読みました。子供たちも体

アイラブゆうちゃん



験したことが一生の宝となることでしょう。

これからも研修地へ、多くの方が行けるようにしていただけたらと思います。

(木戸石・藤嶋利子さん)

比内地鶏は

地鶏かな？地鶏です

広報前号で「比内地鶏(ちどり)の鶏魂碑を建立」と紹介しましたが、「地面」「布地」のふりがなは「じめん」「ぬのじ」とされていますので、「じどり」と訂正します。「じどり」に「鶏」の字をあ

てることも、テストなら誤りになるかもしれませんが、特例とさせていただきます。

なお「ちどり」と書かれていても、当町産の比内地鶏であれば、おいしさには変わりありません。念のため：おわび」広報前号のひまわり

の家での年賀状講習の月日に誤りがありました。おわび申し上げます。

坂上隆蔵さんに

小さな親切章

十二月五日、坂上隆蔵さん(羽根山)に小さな親切実行章が贈られました。坂上さんは公共施設や一人ぐらし家庭などの除排雪活動を続けられており、地道な奉仕活動が称賛されたものです。おめでとうございます。

善意のご寄付

11月届・敬称略

【香典返しにかえて】

次の方々から香典返しとして町社会福祉協議会へご寄付いただきました。

ご芳志に感謝いたします。

東根田 桜田長一郎

雪田 山岡 新

李 岱 庄司美江子

下 杉 後藤市太郎

鎌 沢 清水 忠道

下 杉 後藤トシ子

亡父 要 助

亡父 正 三

亡父 七太郎

亡父 忠道

亡父 要 助

亡父 正 三

亡父 七太郎

亡父 忠道

亡父 要 助

亡父 正 三

亡父 七太郎

亡父 忠道

亡父 要 助

亡父 正 三

亡父 七太郎

亡父 忠道

亡父 要 助

亡父 正 三

亡父 七太郎

亡父 忠道

亡父 要 助

【一般寄付】

東京都府中市 盛田 キク

芹 沢 土濃塚久夫

【広報郵送料として】

神奈川県川崎市高津区上作延

一四六 溝ノ口コーポラス五

〇六 成田 友二

新潟県北蒲原郡聖籠町諏訪山

一五八五一五 木村美代子

(切手)



ご応募ください

問1 麻生・増沢間の新

トンネル(トンネル部分)

の延長は？メートル

問2 阿仁合線が秋田内

陸北線になったのは昭和?

年

問3 国道285号線飯田川

町から103号線鹿角市まで

を結ぶルートは？うらうら？

ラインです(？に文字か

数字を入れてください)

締切11月23日(着信)

応募方法1答、住所、氏

名を記入。他に、おたよ

り、イラストなど自由に

どうぞ。(このページで

採用するかもしれません)

正解者の中から二人に記

念品を送ります。

前号の当選者1増沢84・

杉淵テルさん 三木田・

三浦明奈さん



慶弔だより

(11月届)

【お誕生おめでとうございます】

子ども ご両親

桜庭 ^{さとる} 慧瑠ちゃん 輝雄さん (八幡岱)
憲子さん

工藤 ^{みなみ} 南ちゃん 聡さん (林岱)
和歌子さん

加藤 ^{たかふみ} 貴文ちゃん 文秋さん (鎌沢)
正子さん

若松 ^{ももえ} 百恵ちゃん 和美さん (松ヶ丘)
幸美さん

【謹んでおくやみ申し上げます】

日下部フサエさん 金沢 隆彦 母
庄司ユリ子さん 李 岱 美江子 母
藤島 清吉さん 木戸石 イヨ 夫
後藤七太郎さん 下 杉 市太郎 父
後藤 要助さん 下杉 トシ子 夫の父
松岡 ナヨさん 羽根山 信三 母

【ご結婚いつまでもお幸せに】

櫻田 智幸さん 木戸石
鈴木恵美子さん 森 吉 町
佐藤 晋さん 木戸石
神成 伸子さん 鷹 巢 町

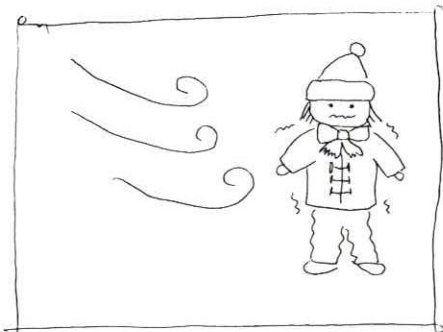

カット ミッキーのマフラーさん

まち

平成8年11月末日現在

男 4,104人 (2人減) 女 4,557人 (4人増)

計 8,661人 (2人増)

世帯数 2,955世帯 (1世帯増)

氷の造形(大野台で)

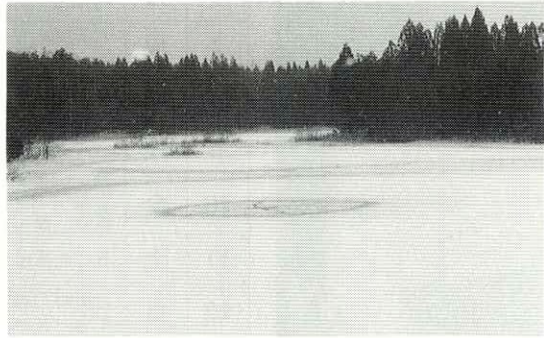

季節のアピール

常夏の国から

年末、年始は雪が少なく、除雪対策に頭を悩ませている私たちは、何となくホッとした気持ちで過ごすことができました。「このまま雪が降らなければ、何ぼ、ありがたいことか」というあいさつを交わした。

12月22日から1月8日までの予定で、ライオンズクラブが招いた、男女の高校生(交換留学生)がマレーシアから訪れている。マレーシアは年間を通じて気温が30度前後の常夏の国で、2人とも雪を見るのは初めてとのことで、森吉山にスキーに連れて行ったら、感激でたまらない様子だった。

私も一週間ほどマレーシアに滞在したことがある。楽しい思い出ばかり残っているが、動かなくても暑い

せい、人間がのんびりしているという印象をうけた。そして虫ものんびりして見えた。厳しい冬が無いので、あわてて孵化(ふか=卵をかえすこと)する必要が無いせいだと思った。

未知の暮らしに出会うと“職業病”で、すぐに当町と比べて、どちらが住み良いだろうかと考えてしまう。熱帯のフルーツはおいしかったが、りんごや日本のようなみかんは無かった。四季の風景とスポーツを楽しめて、おいしい食べ物に恵まれているこの町の方が、やっぱり暮らしやすい気がするが、これは手前勝手な審判かもしれない。

お正月のおとそ気分の中で。よい一年であります様にお祈りします。(陽太郎)

トンビの目

だいじ

表紙題字

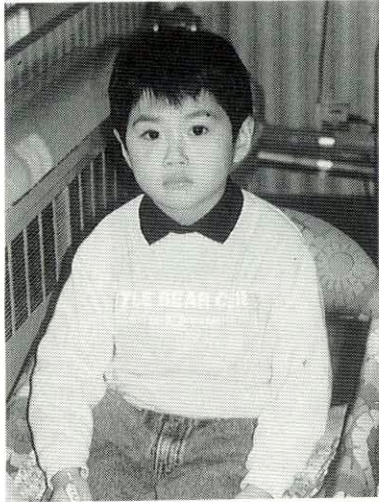

ひがしほいくえん つきぐみ
ながい ひろきくん

サンタさんからミニヨソクのコースをもらいました。ほいくえんではバスケットボールがたのしいです。大きくなってなりたいのは「かんごしさん」です。

広報あいかわ

No.462

平成9年1月10日

合川町役場総務課

☎ 018-42

秋田県北秋田郡合川町新田目字大野82-2

○TEL (0186) 78-2100

○FAX (0186) 78-3277

日	曜	行 事 名	厚生員訪問
1	水	祝日(元旦)	
2	木		
3	金		
4	土	成人式(農セAM9:00~)	
5	日	町消防出初式(行進役場前AM10:00~)	
6	月	役場仕事初め	
7	火	大野台の里成人式(グリーンハウス体育館AM10:30~)	道 城、桃 栄
8	水	高齢者機能訓練(デイサービスセンターAM10:30~)、母子健康手帳交付、スポーツ教室(町体AM9:30~)	合 川、川 井
9	木		美 栄、増 沢
10	金	新春交流会(サンシャイン合川PM4:00~)、高齢者体力づくり教室(保セAM10:00~)おたっしや教室(保セAM9:30~)	上 杉、下 杉
11	土	ろばた講座(農セPM1:30~)	八幡岱、木戸石
12	日	合川町の教育を語る会(農セAM9:00~)、合川町新春バスケットボール大会(町体)	
13	月	おたっしや教室(保セAM9:00~)ダンベル体操教室(保セPM7:30~)	松ヶ丘、杉山田
14	火	リハビリ学級(保セAM10:00~)	鎌 沢、三木田
15	水	祝日(成人の日)	三 里、摩 当
16	木	スポーツ教室	芹 沢、西根田
17	金	風疹予防接種(保セPM2:30~)、親子ふれ合い広場(松ヶ丘児童館(AM10:00~)、高齢者体力づくり教室(ゆとりあ藤里AM10:00~)、おたっしや教室	李 岱、新田目
18	土		東根田、羽根山
19	日	第23回町民スキー大会	
20	月	献血車来町(AM10:30~)、おたっしや教室(保セAM9:00~)、ダンベル体操教室(保セPM7:30~)	上 杉、下 杉
21	火	育児相談(保セAM9:30~)	道 城、桃 栄
22	水	ふるさとバック発送、スポーツ教室(町体AM9:30~)、母子手帳交付、健康大学(保セPM1:00~)	合 川、川 井
23	木	高齢者機能訓練(デイサービスセンターAM10:30~)、三歳児健診(保セPM0:30~)	美 栄、増 沢
24	金	高齢者体力づくり教室(ゆとりあAM10:00~)、鷹阿食生活改善推進大会(阿仁町AM10:00~)、おたっしや教室(保セAM9:30~)	八幡岱、木戸石
25	土	首都圏合川会(都内市ヶ谷PM1:00~)	松ヶ丘、杉山田
26	日	保育園入園面接(役場AM9:00~)	
27	月	健康家族のクッキング教室(保セAM9:30~)、おたっしや教室、ダンベル体操教室(保セPM7:30~)	鎌 沢、三木田
28	火	健康づくり学級(保セAM9:30~)	三 里、摩 当
29	水	スポーツ教室(町体AM9:30~)	芹 沢、西根田
30	木	高齢者機能訓練(デイサービスセンターAM10:30~)	李 岱、新田目
31	金	糖尿病予防のためのクッキング教室(保セAM9:30~)、高齢者体力づくり教室(ゆとりあAM10:00~)、おたっしや教室(保セ)	東根田、羽根山
		(保セ=保健センター 農セ=農村環境改善センター 町体=町民体育館)	