広報 もりよし

発行所　森吉町役場
編集　企画室
印刷所　米内沢　中央印刷所

発行部数　3,000部
毎月10日発行1部5円

近藤町長再選される

投票率は九〇、六〇％

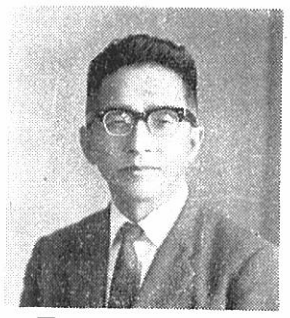

写真　再選された近藤町長

□…任期満了による町長選挙並に町議補欠選挙は十一月八日執行…□
□…され、同日午後八時から米内沢小学校で開票の結果、町長選…□
□…挙は六〇一票の差で近藤町長の再選が決定しました。……□
□…町議補欠選挙では伊藤、三浦、森川の三氏の当選が決定、次…□
□…点の金氏は一〇票の僅差でした。……□

候補者別得票数

―町長―

当選　近藤富治郎　三、九一五票
次点　赤石元治　三、三一四票

有効七、二二九　無効　一四二

―議会議員―

当選　伊藤小四郎　二、〇五三票
当選　三浦喜之助　一、五九九票
当選　森川福治　一、一九八票
次点　金仁一郎　一、一八八票
　　板垣清　一、〇四六票

有効七、〇八四　無効　二八九

惣内の火事

ストーブの煙突から

十月二十六日午前〇時頃惣内、庄司徳松さん宅から出火、茅屋根の同家は見る〳〵うちに燃え落ちた。

原因は屋内にぬいてあるストーブの煙突からハリに火がついたもの。損害額概算八十万円でありました。

茅葺きの家屋ではストーブの煙突を屋内に出してあるのが大部分のように見受けられますが、これは火事のもとですから、ストーブの煙突は必ず屋外にぬくように改めて下さい。

新町議

伊藤小四郎氏　五七才
米内沢、町商工会長

三浦喜之助氏　六三才
前田駅通り、町身障者協会長、米高PTA支部長

森川福治氏　五八才
新屋布、農業、町消防団副団長

基本名簿を五日から縦覧

九月十五日現在で調製された基本選挙人名簿を十一月五月から十五日間、役場支所でそれぞれ縦覧に供していますので、有権者の皆さんはこの期間中に必ず自分の名前を確かめて下さい

この選挙人名簿は、明年九月執行予定の町議会議員の選挙等に使用されるものであります。

今回の町長選挙でも、選挙人名簿に登載されていないため、せっかく投票所まで来ても投票できない人がありましたが、そのようなことのないように是非縦覧して下さい。また縦覧期間が過ぎてからでは、基本名簿には登録できないのでご注意願います。

なお、今月は一日から「公明選挙強調月間」で、全県的に多彩な行事を展開中です。

町選管、町公明選挙推進委員会でも、有権者の皆さんが買収、供応を追放する運動に参加されるよう呼びかけています。

投票調べ（投票区別）

（）内は町議会議員の投票である

投票区	当日の有権者数	投票者数	投票率
総数	8,140	7,375 (7,374)	90,60 (90,51)
米内沢	2,005	1,842	91.87
本城	513	489	95.32
米内沢駅前	472	445	94.28
浦田	558	518	92.83
長野	464	436	93.97
大野岱	120	111	92.50
小計	4,132	3.841 (3,840)	92.96 (92.93)
前田	683	593	86.82
桂瀬	352	314	89.20
五味堀	516	462	89.53
小又	718	618	86.07
新屋布	350	324	92.57
巻淵	405	359	88.64
桐内沢	98	90	91.84
様田	151	136	90.07
森吉	383	340	88.77
小滝	106	98	92.45
湯ノ岱	246	200	81.30
小計	4,008	3,534	88.17

十一月の納期

固定資産税
第三期
十一月三十日まで

11月のこよみ

秋の無火災県民運動始まる（4日）
乳幼児愛護デー（5日）
立冬（7日）
町長、町議補欠選挙執行（8日）
秋の大掃除（10日～13日）
秋田市土崎港で種苗交換会（11～17日）
お年玉つき年賀ハガキ発売（12日）
9月15日現在基本選挙人名簿の縦覧（5日から15日間）
森吉町農民祭（米小で22日の予定）
勤労感謝の日（23日）

農業災害復旧特別会計予算など四件を可決

臨時町議会

臨時町議会は十月二十二日午前十一時開会され、八月豪雨による農業災害の復旧を町事業で実施するための「農業用施設災害復旧事業特別会計予算案」ほか四件を審議し、いずれも原案可決して同日午後二時閉会しました。

頭首工、水路など町事業で復旧

八月の集中豪雨による農業災害の査定で総額二千五百万円と決定、これにより町では特別会計条例に農業用施設災害復旧事業を追加し、総額二千六百十五万円の特別会計予算を設けて本年度から復旧事業に着手するものです。

財源内訳

▽県補助金一千六百二十八万円▽起債六百万円▽受益者負担三百八十七万円▽合計二千六百十五万円

関係部落

一、頭首工　小滝、巻渕、新屋布、浦支内、浦田、倉ノ沢出口、本城
二、水路　小滝、丹瀬、鷲ノ瀬、様田、桐内沢、日廻岱、根森田、浦支内、柏木岱、五味堀、巻淵、陳場岱

一般会計補正予算

一般会計予算の補正は土木災害復旧費に一千三百九十七万円、農林業費に五十四万円、教育費に三十万七千円、総務費に十八万七千円、合計一千五百万円の追加で一般会計予算総計額一億九千三六八万円となった

土木災害復旧費では桂瀬橋の復旧事業費に七百四十七万円を追加（累計一千五百万円の事業費で本年度中に永久橋完成の予定）をはじめ巻淵橋、平里橋、羽根川橋等、橋梁復旧工事費、倉ノ沢川の水害復旧費など。

教育費の追加は前田公民館の整地、道路工事費と給排水工事費。

農林業費では細越、白坂の牧道造成費の追加です。

米内沢財産区の補正予算

松柴部落で実施の水道布設事業に対して二十五万円を寄付する予算措置。これは予備費からの充用で予算総額二百七十二万五千円は増減なし。

災害工事等入札

十月六日、土木災害関係入札の結果次のとおり落札した。竣工期日はいずれも十二月二十日です。

▽倉ノ沢川災害復旧工事、細田為吉▽東ノ又線（様田道路復旧工事柴田徳之亟▽羽根川橋災害復旧工事森川富雄▽向様田橋架設工事（橋台二基）藤島美和治▽本城線道路改良佐藤吉幸▽森吉小中校施設災害復旧工事吉田鶴雄▽寺町線側溝改良工事土佐松太郎

県政ニュース上映ご案内

①大潟村誕生②聖火羽後路を行く③みのった〻健康な稲づくり〻④ふるさと散歩＝小又奇峡

米内沢劇場で十一月十八日まで。

献血運動にご協力を

十一月十日から十六日まで〻愛の血液助け合い運動〻が全国一齊に行なわれます。

最近、売血者による黄色い血液とか血清肝炎の問題が起り、また年々保存血液の利用度が高まる一方であるので、全国的に献血制度の普及をはかろうというものです。

当町では先月下旬、役場職員八十数名の血液検査と献血登録を実施しましたがこの運動が町民の皆様に広く理解されご賛同いただけるよう計画をすすめています。

美幸ちゃん入選きまる

赤ちゃんコンクール

本年度秋季赤ちゃんコンクールの最終審査が十月二十九日秋田保健所で行なわれ、米内沢の松岡美幸ちゃん（川向）が「準ベビー秋田」に見事入選しました。

美幸ちゃんは松岡幹生氏の長女で昨年六月二十九日生れ、前田保育所に勤務の母親美代子さんと共に、十一月十八日秋田市で挙行される表彰式に出席します。

（美幸ちゃん）

また、新町、近藤昭氏＝小学校教員＝の長女順子ちゃん（写真）は二度の難関を突破して最終審査にのぞみ、惜しくも県代表を逸したが、優良赤ちゃんの貫録充分。三十八年九月二十三日生れ。

国税の納期　十一月三十日まで

▽申告所得税　二期分　営業者などと農業前期分
▽十一月納期の法人税　（確定分と中間分）

該当者はお忘れなく期限内に完納いたしましょう。

秋の大掃除　十日から実施

―前田地区―

▽十日　桂瀬、上羽立、下羽立、電化、桂瀬駅前、惣内、桂坂、滝ノ沢、通り町八幡森、鍛治町、神成、五味堀、柏木岱、大岱▽十一日　新屋布、羽根川、寺ノ下、平里、小又、下前田、駅通り、工場地帯、宮ノ下営林署住宅、冷水、新ノ又▽十二日　細越、巻淵、堺田、発電所、根森田、鷲ノ瀬、砕淵、深渡、栩岱、小滝、女木内、桐内、桐内沢高畑、日廻岱▽十三日　様田、向様田、惣瀬、森吉、電化、湯ノ沢、湯ノ岱、大印、平田、平田発電所、白糸

―米内沢地区―

▽十日新町、横町、大町、本丁、川向、駅前▽十一日本城、浦田、寄延、向本城長野、鶴田▽十二日　根小屋、日栄、新丁、大杉、裏町、御嶽、学校通り▽十三日　大淵、白坂、長下、滝ノ沢、松栄、米畑、中新田大沢

踏切りは必ず一時停止を―

鉄道事故の中で最も多いのが踏切事故です。踏切りを通る時は必ず「一時停止」し、列車進入の有無を確かめてから横断しましょう。

幸福な家庭生活を維持するためにも「一時停止」を必ず励行いたしましょう。

（秋田鉄道管理局）

叱らずに　愛情でさとす　親心（青少年を立派に育てる運動）

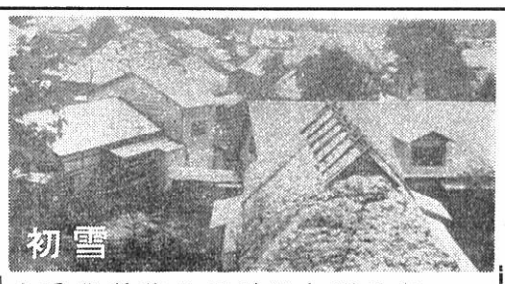

（昭）和三十三年からの記録では十月中に初雪が降ったのは今年だけである（鷹巣気象通報所）古老のいい伝えによれば、青山に雪が降る年は根雪がおそいという。天気予報では十二月下旬頃雪が降り易い見込である。ともあれ、冬将軍の訪れも間近か、農家では稲のとり入れ、野菜の貯蔵、冬囲いなど忙がしい季節ではある。（写真は十月二十五日撮影）

貯蓄で生活の安定を
工夫と心がけ次第

森吉町貯蓄推進委員研修会が十月十四日米内沢公民館で開催され、日銀秋田支店萩森卓氏、県地方課小松二郎氏から講話を聴いたあと委員会として何をなすべきかを熱心に話し合った。

わかっているが―なかなかできない

貯蓄の目的として「病気や不時の災害に備えて」、「子供の教育費、結婚資金として」、「老後の生活安定」など、だれでもわかっているがなかなかできないのが貯蓄、だが「しないわけにいかない。なんとか工夫してやらねば――」という気持はだれでも共通してもっていることでしょう。

貯蓄が困難な理由として所得革命の伴なわない消費革命、生活の安定を忘れたレジャーブームがある。だが、自分たちの生活がこわれそうになっても、誰も援助してくれないという事実をよく考えて、貯蓄を心がけたいものである。

だれしも生活を楽しみたいのは自然なこと、昔のように貯めろ貯めろと号令をかけてもできるものではない。しかし何か目的をたてて貯金する、始めは苦しいが三千円、五千円とたまって目的に近づくときの喜びそして目的を果すだけの金がたまったら思い切って使う。貯める喜びと使う喜びそれがほんとうの貯蓄の目的ではないだろうか。

この点について近藤委員（町長）から「もっと計画的に貯蓄する必要がある、例えば高校生の学資は中学一年生に上がったとき始める。また婦人会の場合では慰安旅行の目的で貯めるとか、一人では困難でも二人以上ではできることがある。」

県の小松主事も

「自分の生活をふりかえっていただくために家計簿の記入をすすめたい。生活設計にも結びつく。またほしいものを買うのではなく、必要なものを買うという考え方が大切、最近の流行はテンポが早くなったから買物は最少限にとどめることが「日本はこれまで生産のための政治だけで消費面の政治がなされていない、これからは正しい品物を正当な値段で買えるように、国民に普及する必要がある。また貯蓄心を養うために家計簿が重要な役割を持つので記帳の指導を推進委員会などで実施されたい。始めは小人数の方がよい」などいろいろの意見が述べられた。

とにかくぎりぎりの生活から貯蓄するのはかんたんではないが、〃秋田の食いだおれ、飲みだおれといわれる消費生活にも改善の余地がある〃という人もいる。

萩森氏は

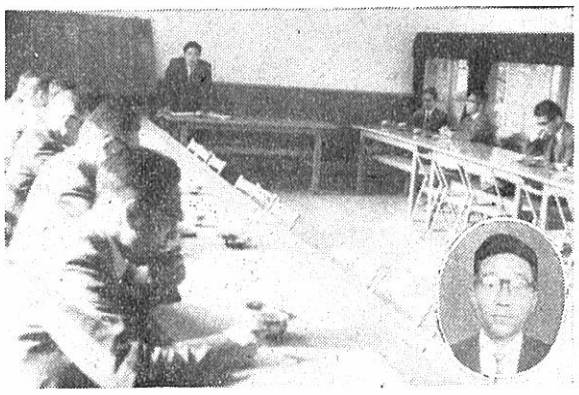

写真は貯蓄推進委員研修会で講演する日銀秋田支店の萩森氏
円内は同じく県地方課小松氏

中小企業 退職金共済制度加入のおすすめ

解説

従業員の喜びは事業繁栄のもと

どうしたら良い人が雇えるか、従業員に腰をおちつけて働いてもらうにはどうすればよいか、事業主の皆さんはいつも心をいためておられることと思う。それには従業員が将来に希望をもって安心して仂ける退職金制度を設けることが一番よい方法ではないだろうか

共済制度の利点

①手軽なこと
事業主が近くの金融機関に申込むだけで大企業のような退職金制度ができ、あとは一定の掛金を払い込んでおけば従業員が退職したとき〃中小企業退職金共済事業団〃が退職金を支払うので、そのときになって退職金の工面に苦労する心配がなくなる。

②有利なこと
掛金は法人の場合は損金個人企業では必要経費として全額免税になる、免税によって浮く額は地方税まで含めると掛金の約半分になるから実際の負担は少なくなる。

また、事業団の事務費は全額国の費用でまかなわれ掛金とその運用から生れる金はすべて退職金の支給にあてられるので一般の保険制度に比べて掛金が割安になっている。従業員を一人以上雇用する事業主はいつでも加入できる。自分の企業のなかでもっている退職金制度と併行してこの制度に加入することもできる。

加入の申込

金融機関の窓口に申込金（掛金一ヶ月分）を添えて申込み、事業団と契約が成立すると申込金は才一回の掛金に充当され、加入した従業員ごとの共済手帳が事業主に送られてくるので、翌月からはこの手帳に掛金を添えて払い込む。

掛金のきめ方

掛金は事業主の負担で、従業員一人分月額二百円以上二千円まで百円きざみとなっていて、掛金のきめ方は、従業員の賃金、年令、勤続年数に応じて、適当な額を事業主が決める。ふつう、賃金月額の四％（一万円で四百円）程度になっている。ここで大切なことはこの制度の退職金は、世間一般の退職金のように退職時の基本給によって決まるのではなく、毎月の掛金の額と掛金を掛けた月数によって決まるということ。したがって、毎月の掛金をきめる考え方としては、従業員の人が何年勤続したら幾らの退職金がもらえるようにするか、自分の企業での退職金の水準（相場）をまづ決めて、その水準にするにはいくら掛ければよいかを考えて決めればよい。

なお掛金のきめ方や、この制度加入についての詳細は本町商工会で指導していますので念のため。

（以下次号掲載の予定）

猟銃事故を防止しよう

十一月は狩猟の解禁期、猟銃の暴発などによる事故を防止するため次の点に注意しましょう。

①猟銃は他人に貸与できないこと
②銃は狩猟場所以外では必らず弾丸をぬいておく
③銃口をやたらに人にむけたり、引き金に手をふれないこと
④子供の手がとどかない安全な場所に保管する。

空気銃でも許可が必要

猟銃や空気銃の所持は法律による許可が必要で、銃を譲り受けたり交換する場合にも同じ手続きが必要です、また十八才未満の者は所持を許されていません。

高校、中学生などの年少者は絶対所持させないように注意しましょう。

これまでの事故では
①弾丸がはいっているのを忘れて立てかけておいた銃がはずみで倒れ暴発したもの。
②本人や子供が銃をいじっているうちに暴発したもの。
③山中で人間を獲物と間違えて発砲した。
などが多い。

前田駅通線の舗装完成

かねて工事を急いでいた前田駅通線（県道）の舗装が十月下旬完成しました。

写真は舗装工事中の前田駅通り

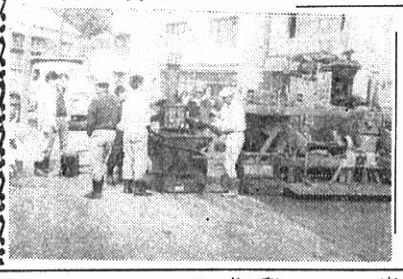

ねんきん

住所変更届を忘れずに〃

国民年金では、加入者一人一人についての台帳を市町村と県の社会保険事務所にそれぞれ備え付けておりますが、この台帳には、その人が国民年金に加入してからの異動内容をはじめ、保険料を納めた状況などがくわしく記録されています。加入者から住所を変えた旨の届出（住所変更届）があれば、そのつどこの台帳を転居先の市町村や社会保険事務所へ移しますところが引越をしたのに役場の国民年金係へ来て手続きしないでいると、新しい住所地の市町村役場に台帳が移らないことになるため、せっかくの年金も受けられなくなる場合が生じます。ですから、引越をした人は、住民登録といっしょに国民年金の届も忘れずに出すことが大切です。まだ、住所変更の手続きをしていない人は、今すぐ役場へお出になって手続きをして下さい。

お年玉つき年賀ハガキ
十二日から発売

十二日から全国一齊に発売されるお年玉つき年賀ハガキは、本県分が一千二百万枚でこのうち六百九十万枚には一円の寄付金がつけられています。これは社会福祉事業団や、がん、結核小児マヒなどの研究、治療を行なう団体などに贈られることになっています。

当選の景品

▽特等 ポータブルテレビ一、〇六〇本▽一等カーペット二、一二〇本▽二等万年筆、シャープペンセット三、一八〇本▽三等せんたくのりとスポンジクロス一万六百本▽四等封筒セット二百十二万本▽五等切手シート三千百八十万本、この当選率は三一、二本に一本

年賀状の準備

大量に年賀状を出す方は印刷の手順を早めに、また住所録や発送名簿も整理しておきましょう。

完成まじか
前田公民館

完成が待たれている前田公民館の新築工事は急ピッチで進行、今月下旬までは盛大に落成式を挙行の予定です。

（写真は前田公民館 十月二十日撮影）

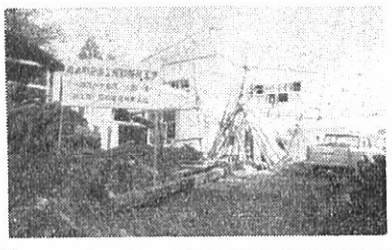

慶弔だより （十月）

出生 おめでとうございます

藤本貴子（佐太郎 長女）桂瀬
本間和弘（孝作 長男）桂瀬
松橋みゆき（行栄 長女）桂瀬
宮野尚子（芳明 長女）細越
吉田クニ子（満男 三女）桐内
石川誠（万太郎 二男）鷲ノ瀬
鈴木恵美子（隆一 長女）桂瀬
柏木健悦（貞次郎 長男）桂瀬
庄司恵里子（惣治 二女）前田駅前
系屋幸治（勇幸 長男）松栄
小林康彦（喜徳 長男）川向
神成秀樹（亮一 二男）浦田
加藤昌志（仁三郎 二男）新町
武石ひとみ（力男 長女）駅前
金保子（和市 長女）本城
楢岡道子（清二 女）根小屋
久留島裕聖（友衛 二男）大町
庄司孝（善男 長男）学校通

婚姻 このよろこびをいつまでも

（宮野芳明 細越 松橋トリ子 阿仁町）
（佐藤保雄 前田駅前 雨宮フサエ 山梨県）
（伊藤武志 鷹巣町 笠井敏子 大町）
（伊東大公 安藤圭子 鷹巣町 大町）
（木村貞三 合川町 石上良子 駅前）
（石川民男 前田駅前 鈴木タエ子 阿仁町）
（小林勝 能代市 泉谷キミ子 大沢）
（米倉信夫 新田代町 高橋通子）
（楢岡正市 長野 長岐祐子 合川）

死亡 おくやみ申し上げます

近藤キヨ 七十五才（薫母）新屋布
金沢伊助 六十八才（直治養父）下羽立
山本嘉吉 六十一才（金二父）高畑
齊藤キン 八十七才（太七母）深渡
九島辰之助 五十六才 鶴田
工藤酉松 六十一才 寄延
松岡ノエ 三十三才（国五郎妻）新町
御所野喜久治 六十三才 新丁

種苗交換会で特別演奏
自衛隊音楽隊

十一月十一日から十七日まで秋田市土崎で開催の才八十七回種苗交換会に、自衛隊東北方面音楽隊の四十名が来秋、十一日は十時から秋田、土崎を市街行進、午後二時から土崎南小学校で演奏会、十二日は県民会館で行なわれる東北民謡紅白歌合戦（テレビ生中継）で演奏します。

この音楽隊の一行は、東京オリンピックから帰任したばかりであるが、自衛隊秋田地方連絡部の要請にこたえ、特別に来秋がきまったもので、オリンピックの感激を目のあたり再現するものと人気を呼んでいる。