広報 もりよし

発行所　森吉町役場
編集　企画室
印刷所　米内沢　中央印刷所
発行部数　3,500部
毎月15日発行1部5円

合併10周年式典盛会裡に終る

町民歌の発表も厳粛に

式典は、十一月三日、菊薫る文化の日、午前十一時半から前田小学校で、県知事代理、庄司県議ら多数の来賓のご臨席のもとに、盛大な式典が催され、四名の合併功労者、十八名の議員自治功労者、二名の職員自治功労者、又、一名の優良納税者、二つの優良納税組合が表彰されました。町長式辞では「今後の自治体運営は、広域的な配慮を払い乍ら、日の当らない所に日を当てると云う信条で、町勢発展を期し度い所存であります。」と結び、又、町議会議長は「私は近い将来必ずや阿仁部一円の合併が切実なる要望として実現される日がくる事を確信するものです。その時、わが町の先覚者たちの理想とした阿仁部大同合併の実現の日です。」とのべ次いで、町民歌発表に移り前田小大塚教諭の独唱、同校合唱団のコーラス発表があり、厳粛裡に式を閉じました。被表彰者を囲んで和やかな中に記念祝宴が催され、意義深い記念式典も終りました。

尚、近日中に、各世帯に梅苗木が配付され記念植樹することになりました。この梅の品種は、金岡梅といって、花も実も楽しめるこの地方に最も適した梅苗木でありますので、成長を楽しみにして下さい。尚「苗木の取扱い方」のしおりも近く毎戸配付されます。

次に、町自体の事業として、来年度中に五〇ヘクタールの植林を行なう外、大都落単位にして、合併十周年記念造林を奨励することにしています。之は、造林経費の二割を町が補助することになっているので、各自治会長、部落会長さんは夫々協議下さるよう願います。之を契機に一層の飛躍を祈念してやみません。

今秋、栄誉の受賞者紹介

森沢徳蔵氏に勲五等旭日双光章

又、佐藤富郎氏、佐藤正一郎氏、佐藤貞雄氏、庄司国千代氏らに夫々晴の表彰がありました。

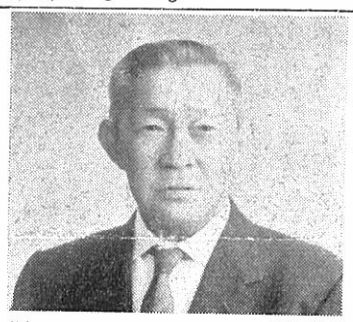

森沢徳蔵氏

政府は、十一月三日、生存者叙勲を発表し、自治功労者、森沢徳蔵氏に、勲五等旭日双光章がおくられることになった。森沢氏は、多年町会議員として地元自治に貢献した外、森林育成、運輸、地方産業の発達に大いなる功績を残されました。現在米代トラック株式会社社長等の要職にあり目下自宅で静養中であります。

佐藤富郎氏

県農協中央会では、十一月四日、本年の農事功労者として、本町町議、県葉たばこ耕作組合連合会副会長佐藤富郎氏を第八九回県種苗交換会の開会式で表彰することになった。開拓のリーダーとして特に葉たばこ、種いも普及に多大の功労があります。この普及によって農家経済の安定をはかろうと各町村を巡回督励している又、

佐藤正一郎氏

本町役場民生課長佐藤正一郎氏は、十月十一日秋田県知事より、献血運動の推進に功績があったため表彰されました。本県初めての献血宣言都市の推進運動に卒先垂範し、献血対策協議会、献血グループ運動に尽力した為。

佐藤貞雄氏

全日本交通安全協会より最高の交通栄誉章である「緑十字銅章」が、本町川向、佐藤貞雄氏におくられました。

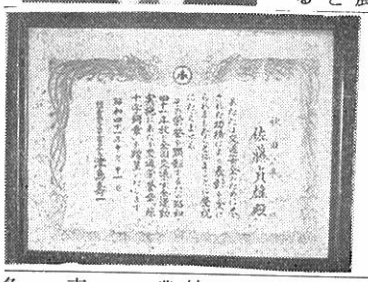

庄司国千代氏

前田、庄司国千代氏に対して、東北管区警察局長、東北交通安全協会長より感謝状が授与されました。多年に亘って交通秩序の確立に貢献された功労であり特に子どもの広場づくり初め幾多の事故防止に尽力した為。

統計調査員の高田勘一郎氏（小又）工藤徳一郎氏（寄延）

去る十月二十七日秋田県統計大会に於て、国勢調査農業センサス、農家調査等の調査員として、永年功績のあった二氏が、晴の知事表彰を受けました。

これらの今秋受賞された各位に敬意を表します。

愈々出かせぎ者が多く出る季節となりました

本年も農作業が終り次第出かせぎに出られる準備をされている方が多いと思います。昨年も、職業安定所や、出かせぎ相談所を通さず、縁故就労したために、賃金未払いなど災害にあって、未だに解決できず、手続きの方法もなく困っている方もありますので、毎年同じ事業所に行っているのだからという安易な考え方をやめて、事故防止のため必らず届出て就労いたしましょう。

一、出かせぎする場合、職安又は出かせぎ相談所などを通して就労し、留守家族にも安心して貰い、不安なく働くことができるようにして下さい。
二、リーダー格を中心として数人以上一事業所に就労して下さい。
三、出かせぎ前に必らず、相談所（役場内）に届出して、就労手帳の交付を受けて下さい。
四、住所変更等の場合は、必らず留守家族又は、相談所にご通知下さい。
五、その他詳しいことは、地区担当相談員にご相談下さい。

昭和41年度出かせぎ相談員名簿

担当区域	世帯	相談員	民生委員
本城及び本城御嶽	179	板垣　清	金　久一郎
大杉、裏町、学校通、御殿長下、滝ノ沢	182	北林千代治	鈴木　勝治
新丁、本丁、川向	330	木村千代之助	石田　信治
新町、横町、大町	289	桜庭　勝治	木村　タカ
日栄、駅前、駅通	161	佐藤　竹二	小泉由五郎
向本城、鶴田、長野	110	九島　善助	九島　雄治 九島　いと
松栄、米畑、中新田、大沢	65	佐藤次郎作	九島喜代治
大淵、白坂、根小屋	101	田崎　義男	奥山　忠隆
浦田、寄延	150	神成松太郎	
桂瀬、上羽立、下羽立	129	柏木　敏郎	片岡喜右エ門 鈴木寅太郎
惣内、桂坂、通町、滝ノ沢	126	庄司　富也	庄司　富也
八幡森、鍛治町、神成	153	佐藤　完蔵	工藤仁太郎
五味堀、柏木岱、大岱	102	若松徳三郎	野村スエノ
下前田、駅前、冷水	180	斎藤寅太郎	斎藤寅太郎
小又、羽根川、新屋敷、平里	229	高田勘一郎	高田勘一郎
細越、根森田、巻淵、堺田	130	藤島美代治	藤島　昇蔵
桐内、桐内沢、高畑	53	吉田　弘司	吉田　弘司
様田、向様田、惣瀬、天津場、森吉	118	吉田福三郎	吉田　朝代
鷲ノ瀬、砕淵、深渡、小滝	49	斎藤　一美	
女木内、湯ノ岱、平田、大印	95	柴森　義雄	大川嘉右エ門

森吉町出かせぎ相談所

最近における少年事件について

家庭裁判所より

少年人口との比率をみてみますと、少年千人に対して一八人の割合で、非行少年がいることになっています。中でも道路交通事件の増加が目立っています。年令層の人口千人に対する比率でみてみますと、昭和四十年においても、年少少年（十四才～十五才）が一四人で最も高く、ついで中間少年（十六才～十七才）の一三人、年長少年（十八才～十九才）の一一人となっております。低年令層の少年非行の増加に関連して、あいかわらず学生生徒の非行が著しい増加を示しております。中学生や高校生による事件の増加は、最近における少年非行の特徴であり、大部分が初犯であり、非行の半数以上が窃盗であるのが見のがせないのであります。又、約五四％は共犯による非行であります。非行少年の実態をよくつかみ、彼らに対していたずらに敵意の目をもって見ることをやめ、理解と愛情をもって見守るように心がけたいものです。考えてみると皆なの連帯責任でありますので、少年問題には深い関心をお願いします。

がん征圧寄附金つき郵便切手の発行

七円切手（附加される寄附金の額三円）
意匠……がん治療の為の回転式コバルト照射機
十五円切手（附加される寄附金の額五円）
意匠……X線による、がんの早期発見。

◎寄附の目的
がんの学術的研究、および治療を行なう団体の当該事業の実施に必要な費用にあてる。

町民各位には、郵便局より購入し御協力して下さい。

自主納税!!

一、税金は督促されぬ中に、納税組合をつくりましょう。

タバコはいつでも町内から買いましょう

「早期治療」これは体の病気でも、心の病気でも同じく、最も大事なことだ（青少年を立派に育てる運動）

議会だより

米小建築 建具工事の追加契約等

二、二九一千円追加す

第十回森吉町議会(臨時会)

十月二十四日臨時町議会が開かれ、次の議案を審議しました

▽米内沢小学校建築工事請負契約変更について

建具工事中、スチール、サッシをアルミサッシに設計を一部変更したことに伴い二、二九一千円を追加し、九〇、二九一千円となる。

▽一般会計補正予算案

才入才出各々一〇、七六三千円を追加し、累計二五五、一五一千円となった。才出の主なるものは次のとおり。

◎合併十周年記念関係費として、五九九千円

◎公共育成放牧施設資金として、県より融資を受けて、町内農協に貸付する資金四、〇〇〇千円

◎前田小学校グランド布地借入及整備費五五〇千円

◎森吉地区へき地テレビ共同受像施設工事費一、二九七千円

警察だより

▽本年九月中の管内に於ける青少年の補導状況を集計しました。六二名の補導ですから、一日、二名平均、補導されております。小学生一名、中学生二名、高校生二六名、有職少年三一名無職少年二名、計六二名です。内①道交法違反三五名②不健全娯楽一二名③飲酒三名④窃盗二名⑤夜遊び外一〇名計六二名となっています。

▽現場はそのままに

～まず警察へ～

犯罪の現場は、証拠品の宝庫と言われています。ケガ人は、早く手当しなければなりませんが、外の物には、手を触れず、まず警察に知らせて下さい。

▽交通安全係より

歩行者自身が、交通事故の原因となっています。運転者を責める前に、まず自分の歩行を振りかえりましょう。自転車の二人乗、無灯が目立ちます。事故が起きてからはもう遅いのです

役場日誌 (10月)

十月一日　阿仁合線全面デーゼル化開通祝

職員配置替発令

十月三日　献血車来町

十月六日　米内沢農協第五号（浦田）倉庫落成式、防犯協議会

十月八日　議員研修会（鷹巣町）

十月十二日　長下官公造林地払下立木の造運材事業入札

十月十三日　町村合併十周年記念事業委員会

十月十四日　文教委員会課長連絡会議

十月十九日　米内沢財産区委員協議会

十月十九日　課長連絡会議

十月二四日　臨時町議会

十月二五日　米内内財産区委員会

お知らせ

◎人権相談所開設

人権思想の普及高揚を図るため、左記により相談所を開設しますから、どんな問題でもご遠慮なくご相談下さい。

一、十二月九日午前十時より午后三時まで

一、米内沢公民館

一、主管　秋田地方法務局大館支局

不当な圧迫を受けていることや、どう考えても無理なことを要求されている事など何でもご相談下さい。

◇郡農近ゼミ大会

来る十一月二十八日(月)午前九時より、米内沢公民館に於て、県教委、森吉町教委主催の大館市北秋田郡の農業近代化ゼミナール公開研究大会が開催されます当日は、当町稲作り学習と家庭生活学習団の実習と近代化ゼミの現状についての研究がなされる。分科会は①稲作研究部会②畑作研究部会③畜産研究部会④青年交流部会の四部門になっています。

◎郡公民館振興大会

来る十一月十八日（金）午前九時より、米内沢公民館で、大館市北秋田郡公民館振興大会が開かれ、これからの社会教育について話合いする。約二百名参加予定。

◎大塚工場で工員募集

米内沢駅前の誘致工場、大塚刷毛秋田工場では、この程、工場を拡張し、更に本工員を募集することになりました。（中卒以上三五才まで）又、臨時工員（年令不問）も併せて募集中ですので、希望者は、すぐ申込み下さい。見習期間中は日給三〇〇円～三五〇円であります。

◇国鉄から皆さんへ

昨年は、米内沢～鷹巣間の踏切で、列車の来るのを確めないで踏切で死亡事故がありました。次のことを充分熟知し、事故を防ぎましょう。

一、踏切では、必ず一時停止し、左右を確めましょう。

二、列車の速度が早くなりましたので、直前横断はやめて下さい。

三、踏切で、自動車のエンストをしたら、迷わず、列車を停止させる手配をすること。

四、駅の構内を歩くことはどうか、やめて下さい。

◎列車はすぐ止りませんブレーキをかけたまま、次の距離だけ走ります。

一、デーゼルカー　二八〇メートル

二、貨物列車　三七〇メートル

三、この事をよく頭に入れ、充分気をつけて下さい。

又、ふみ切非常ボタンは、非常の際に、ランプがつくまで押す事を忘れずに。

町教育委員 近藤喜美女史 逝去

当町教育委員近藤喜美女史は、急病のため十一月一日午前〇時二十分自宅で逝去いたしました。女史は教育委員の外、長年の間、婦人会長として、地域婦人の向上に尽くされた外、裁判所調定委員、保護司、人権擁護委員等数多くの公職の傍ら、茶道等の文化サークルの指導に尽力され、地域文化の振興人に惜しまれて十一月四日葬儀を終りました。

行年五九才。

多くの文化サークル者として、地域文化の振興

家一家 泰平

森吉志呂比

待望の森吉山 避難小屋完成

登山者の安全を守る避難小屋が、森吉町商工会、山岳会、前田地区各部落の協力によって、このほど完成をみました。去る三十三年の台風で倒壊した森吉神社の神体も安置されました。森吉山の登山客は年々多く

最近は、夏山ばかりでなく冬山スキーも増えて来ただけ、喜びも大きいものがある。観光開発の立場から商工会が一丸となって、町当局等に呼びかけ、百余万円の予算（内、町補助二五万円）で竣工したものである尚、建設運動を呼びかけた町連合青年会の蔭の力も大きく、この度の完成は、町内外から喜ばれている。

左は喜びの大川さん

八郎潟入植者に大川さん

八郎潟中央干拓地の一部がほぼ完成に近づき、この十一月から愈々入植することになりました。この入植者は全国六百余人の中五十八人が合格し、本町から小滝の大川純行さんが入りました。合格者は、一年間、訓練を受けることになっている。競争率十倍以上に見事合格した大川さんは、今迄、民生委員、農協理事、小滝PTA会長等、地域のリーダーとして重きをなして来ただけに、慶びの反面又離村が惜しまれている。家には、夫人の外二男二女が居り、今まで水田一町三反、畑三反、供米五〇俵の農家でした。大川さんは、入植の抱負を次のように語っている。「全く夢のようです。町民の皆さん有難うございます。激励に応える為立派な自立農家となりたいと思います。」尚、大川さんは、八郎潟に入植した場合、十町歩を経営することになり、合理化した大型農業を営む事になり、ヘリコプターで種蒔されるなど今後、当町大野台開発には大川さんとの交流が貴重な橋となると思います。

香典返しに一万円

根小屋　武石東蔵氏

九月七日亡くなられた母堂タケさんの忌明にあたりこの程町社会福祉協議会に香典返しとして一万円を御寄附下さいました。

〃ちりも積れば山となる〃

〃老後の保障も同じこと〃

◎心臓病などにも障害年金

＝国民年金の改善＝

今回の国民年金法の大幅な改正により、各種年金額の引き上げ、福祉年金の所得制限の緩和などが行なわれましたが、改正点の一つ障害の範囲の拡大について説明しましょう。

国民年金制度では、身体障害のある人々に対する年金として、障害年金、障害福祉年金があります。障害年金は、国民年金に加入している人が病気やけがのためはじめて医者にかかったときから三年を経過した日（三年以内になおったときはその時）の身体の状態が一定の障害の状態になったとき、障害福祉年金は、国民年金制度のはじまる前にすでに一定の障害の状態にあった人に支給されるものです。障害年金、障害福祉年金はこれまですべての種類の障害者に対して支給されてきたかというと、そうではなく、制度発足時は手足の不自由な人や、目が見えないとかの外部障害に限られていましたが段々と障害の範囲が拡大され、昭和三十九年八月からは結核性疾患による障害、呼吸器の機能障害、精神障害などの内部障害がとり入れられました。そして昭和四十年八月からは精神薄弱がとり入れられ、今回の改正により昭和四十一年十二月からすべての障害がとり入れられました。

新しくとり入れられた障害としては、心臓病、腎臓病、貧血症、糖尿病などがありますが、今までとり入れられていた障害以外のすべての障害ということですから、種類としては非常に数多くあるわけです。したがって、これらの病気で寝たきりの人とか、家庭の起居動作は大体できるが、外へ出られないような人がありましたら役場の国民年金係に申し出て、もらえるかどうかをよく相談したうえで手続きをしてください。

◎保険料は一年分前納しましょう!!

厚生年金などの保険料は月給から天引きされますので、安心です。国民年金の保険料も、毎年秋の収穫どきなどに一回に前払しておけば、かけ忘れなどがなく安心です。

安心です……かけ忘れなどで、年金をもらえなくなる心配がありません。

便利です……月々かけるめんどうがなくなります。

割引されます……左のようにかけ金が安くなります

十一月中に前納すると、三十四才以下の人は、二、一四〇円で六〇円が割引され三十五才以上の人は二、七三〇円で七〇円が割引されます。

慶弔だより (十月)

出生　おめでとうございます

佐藤雅志（保雄　二男）前田駅前
佐藤一弘（兼蔵　長男）森吉
森川康隆（作治　長男）新屋敷
吉田慎子（豊　長女）森吉
川又エイ子（松夫　三女）小滝
加賀久美子（久雄　長女）桂瀬
新林明美（竹次郎　長女）小滝
柴田良信（勝雄　四男）女木内
野村百合子（二三雄　二女）神成
庄司淳子（玲一　三女）桂瀬
川口直子（吉美　長女）平田
松岡雅子（政雄　長女）大町
鈴木聰子（伸男　長女）学校通り
清水智彦（秋彦　二男）本丁
金田行雄（一雄　二男）大町
小原仁（徹也　二男）本丁

婚姻　このよろこびをいつまでも

（柴田徳之丞　佐山キクエ）神成
（中村欣二　松浦貞子）千葉市　新屋敷
（宮野久雄　上久保静枝）細越　茨城県
（大沼勝男　松浦キヤ子）鹿児島　新屋敷
（大川岩之助　鈴木幸子）湯ノ岱　青森
（柳山豊男　三浦ノリ子）浦田　合川町
（福田博司　春日ヨシ）新丁　阿仁町
（工藤義雄　松岡キヌ）五味堀　大町
（遠藤満　松橋栄子）琴丘町　新町

死亡　おくやみ申し上げます

岸野琢治　七五（久一　父）五味堀
加藤征一　二七（直助長女の夫）桂瀬
吉田フテ　六四（直治　母）様田
佐藤重吉　八〇（忠二　父）滝ノ沢

正しい横断を!!

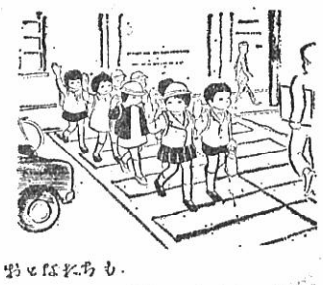

密造酒 飲むまい 買うまい 造るまい

密造者には、遵法精神欠如者として、「厳罰主義」で対処する方針だようです。防犯、衛生面からもドブロクはやめましょう。