広報 もりよし

発行所　森吉町役場
編集　企画室
印刷所　米内沢　中央印刷所
発行部数　3,5000部
1部　5円

# 明日をつくる
## 子ども会リーダー講習開く
### 湯の岱で、六四名参加

本年度当町子ども会リーダー講習会は去る七月三十一日、八月一日の二日間、湯の岱小中学校で、町内小中学生六十四名を集めて行われました。これは、部落に帰ってから子ども会のリーダーとして活躍する為の訓練で、講師は、県立児童会館、福祉事務所等から三名。初日は講義、ソングキャンプファイヤー等を行ない、二日目は小又峡三階滝までハイキングを行ない有意義な二日間を送り、明日をつくる子ども達の成長を祝し、盛会裡に終了しました。

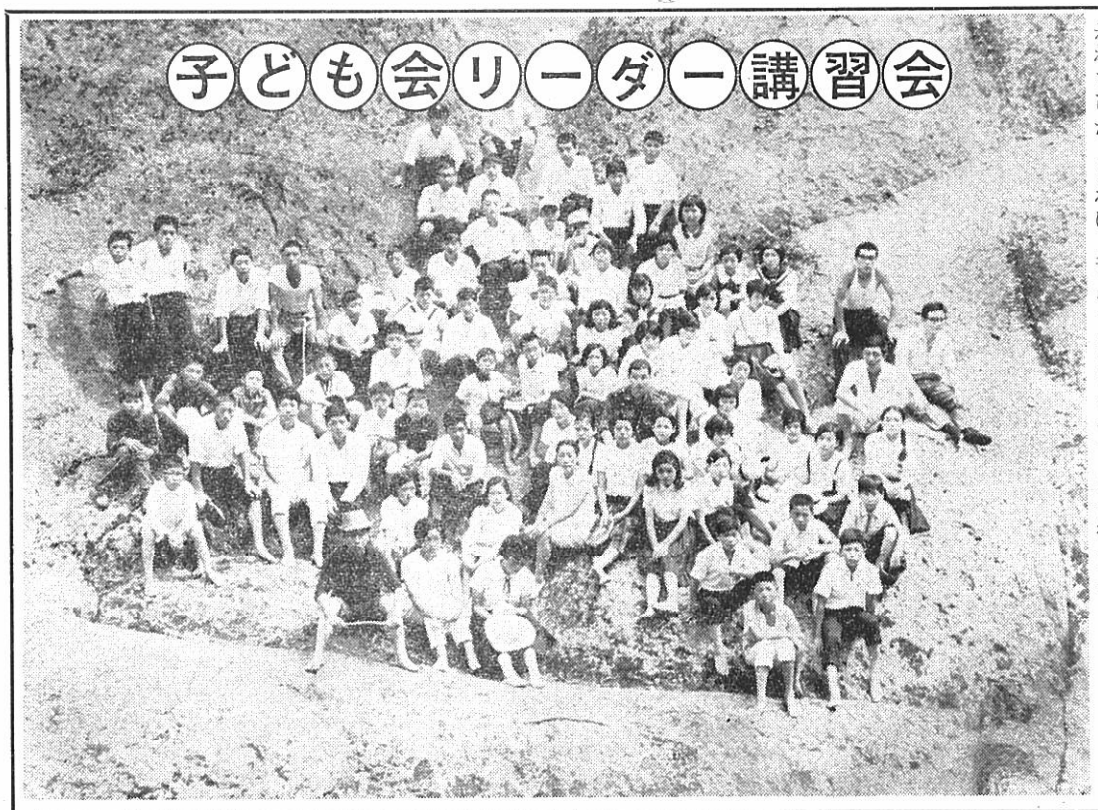


（写真上は、参加した子ども会リーダー。
下は、小又峡ハイキング）

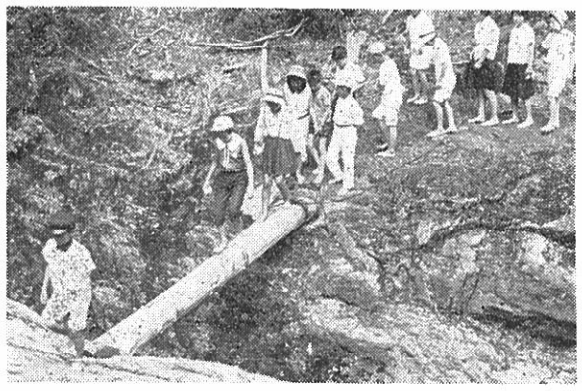

## 戦没者追悼式
### 十五日　米中で

本年度戦没者追悼式は来る八月十五日午前十一時から米内沢中学校講堂で行ないます。尚、前田地区の為には支所から貸切バス二台を準備しています。

## 第二回目の献血に御協力を

献血車「あかつき号」により第一回目の献血を去る六月八日米内沢地区において採血をいたしました。

第二回目は来る九月二十六日前田、米内沢において行ないますので、満十六才以上満六十五才までの方々は各職場事業場一般とも多数献血に御協力下さるようお願い致します。

なお皆さま方より尊い善意により献血された状況及び日赤血液センターより、公立米内沢病院へ患者の手術その他により還元された保存血液は次のとおりであります。

献血年月日及献血状況

| | |
|---|---|
| 四〇、九、二二 | 六八名 |
| 四〇、一二、六 | 三一名 |
| 四一、六、二八 | 九九名 |
| 四一、一〇、三 | 一四九名 |
| 四二、六、八 | 一四三名 |
| 計 | 四九〇名 |

| 還元された保存血液状況 還元先 | 公立米内沢病院 還元年月日及数量 | |
|---|---|---|
| 四二年三月 | 四一年六月 | 四八三本 |
| 四二年四月 | 四二年三月 | 三七本 |
| 四二年五月 | 四二年四月 | 一七本 |
| 四二年六月 | 四二年五月 | 六〇本 |
| 四二年七月 | 四二年六月 | 九四本 |
| 計 | 四二年七月 | 六八本 |
| | | 七五九本 |

## 佐藤正一郎氏に日赤本社感謝状

当町前民生課長現総務課長の佐藤正一郎氏にこの度日赤より、創立九十周年記念を下して、献血思想の普及献血制度の組織化に尽された功績を讃え、全国にも稀な本社感謝状が贈られました。氏が在任中に、献血宣言都市を県内に魁けて実施し、その功績が認められました。

## 香典返し二件

※金五、〇〇〇円
米内沢　秋元修一氏
先に水難事故死した次男征仁（小一）君の忌明にあたり。

※金三、〇〇〇円
五味堀　清水トキ氏
先に事故死された亡夫常二氏の忌明にあたり。

以上町社会福祉協議会に御寄附ありましたので報告いたします。

## 安全は、人と車で

春の交通安全旬間行事の一環として、管内小中学生を対象に交通安全ポスターを募集したところ、十数点の応募がありました。今回より順次掲載の予定ですので、交通安全に対して皆さんの御理解を切にお願い致します。

なお、最近交通事故が急増しております。学校の夏休みに入って気のゆるみが原因とみられており、一寸した不注意が大きな事故をひき起しておりますので、お互いが安全を確認した上で行動をお願い致します。

安全は
人と車でつくるもの
森吉町交通安全対策協協会

## 消防ポンプ自動車購入について

町では消防車購入のため国に補助金を要望していたところ、去る二十一日補助交付決定の通知を受け直ちに業者と契約いたしました消防車として艤装され国の検定を受けてから納入されるもので、町に納入される時期は九月五日となります

又、森吉町消防団では去る八月六日米内沢丹平河原に於て規律訓練、自動ポンプ操法可搬式ポンプ操法の郡大会出場のための予選会を開催しました。

競技の結果二十四日田代町に於て開催される郡大会出場分団は左のとおり

一、規律訓練　第一分団
一、自動車ポンプ操法　第二分団
一、可搬式ポンプ操法　第四分団

## 金銀メダル獲得

全県身障運動会

秋田県身体障害者運動会は、去る七月二十五日炎天下、秋田市八橋競技場で行われ、当町からも選手十名、応援団は近藤町長外五十名が参加し、金、銀、銅のメダルを獲得しました。

成績は次の通り。

金メダル　網干五郎（一〇〇米）
銀メダル　工藤茂（一〇〇米）
銀メダル　小倉政昭（一〇〇米）
銅メダル　武石敏男（こん棒投）

尚、終了後、寒風山でレクレーションを行ないました。

（写真は応援団風景）

## マンガ二題

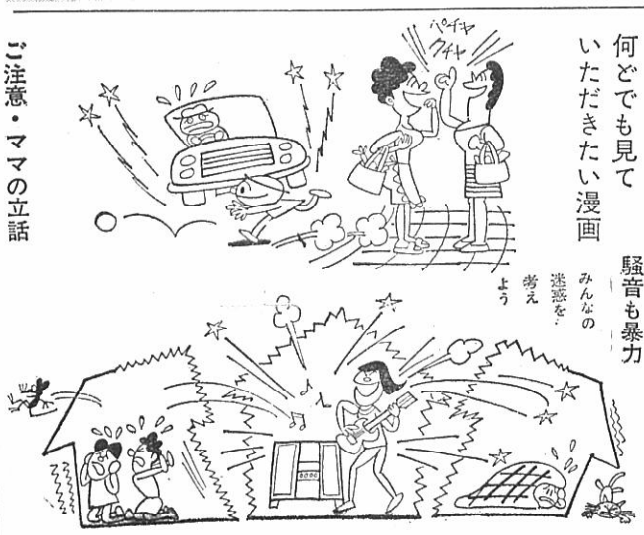


◎多弁は禍いのもと

昔から〆口を鼻と同じに沈黙を守れば、いかなる禍いも起らぬ〆ということわざがあるように、多弁は、禍いのもとと言われてきました。明るいユーモアは周囲の灯でありますが、くだらない世間話は、お互い止めましょう。

何どでも見ていただきたい漫画

◎騒音も暴力の一つ

深夜の高いテレビの音、夜中の高声は、近所に迷惑をかけます。暴力とは腕力のみに非ず、筆の暴力、憎悪の暴力、そして又、他人の生活をこわす騒音暴力もあることを知り、迷惑防止に協力いたしましょう。

いつ犯したともわからぬ親の言行が　子の未来におそつてくる

（青少年を立派に育てる運動）

## 議会だより

### 各常任委員会開催

文教社会。建設の二常任委員は左記のように委員会を開催して夫々関係案件を審議いたしました。

七月十八日
議会文教社会常任委員会
請願付託審査
◎請願第七号　米内沢小学校給食実施について
◎請願第八号　森吉町小中学校給食完全実施について
◎請願第九号　森吉中学校寄宿舎建築促進について

七月二十九日
議会建設常任委員会
◎管内道路調査の実施について

八月六日
議会建設常任委員会
◎管内道路調査の実施について

## 役場日誌（7月）

七　日　固定資産評価審査委員会
一八日　文教社会常任委員会
二一日　水難防止対策協議会
二六日　前田財産区管理会
二九日　建設常任委員会
三一日　町民体育祭打合会

## お知らせ

### 感電事故をなくしましょう

八月は電気安全強調月間です。

最近建築現場に感電事故が激増しています。又子どもさんが、感電危険地帯で事故を起しているので充分気をつけましょう。

### 合併十周年記念造林の申込について

前田村と米内沢町が合併し森吉町発足十周年を記念して記念造林を計画していますが大字毎に五ヘクタールを実施して五十ヘクタールにしたいと考えています。

造林した場合は一般造林補助金は森林組合を経由して補助申請すると四割以内の県補助があり町では二割の補助金を交付します。

いよいよ地拵の季節になりましたので、まだ申込みをしていない森吉、小又、五味堀、桂瀬、浦田の大部落は各小部落と協議の上、各部落別の造林面積、造林地域、代表者を決定の上至急役場産業課まで御申込下さい。

### 敬老会について

来る九月十五日は「としよりの日」であります。

当町では例により敬老会を開催し、お年よりの方々をお祝いすることとなっていますので該当になります御老人の方々は今から十分御健康に心がけられ、敬老会にはみなさんお揃いで御出席下さい。送り迎えは森吉、米内沢方面ともバス貸切いたします。

日時及会場
**九月十七日**　午前十一時
前田小学校講堂
該当者
明治三十年十二月三十一日以前に出まれた方（七十才以上）
お願い
該当者の調査は住民登録で確実な名簿作製に当っていますが、当町では開催日十日前には御案内状が該当者の手もとに到着するようにいたしますので、若しその時に御案内状が届かない場合は調査もれもあることと思いますので御手数でも役場又は支所に直ぐ御問合せ願います。

### 公立病院便り

診察日及び診療時間
耳鼻科……毎週月、火、水曜日
眼　科……毎週木、金曜日
人科、小児科、精神科は休日以外毎日
各科とも午后は入院患者の診療ですので、どうか午前中に来院願います。
但し急患は別であります
右のように御協力願います

### 今月の納税は

県、町民税才二期です
失期せず納めましょう
◎税を楽に納める納税組合をつくりましょう。
◎納税は、心がけ一つで

## 成結自治会安全交通

### 新屋布

新屋布部落（会長近藤童氏）では、先般、警察署の指導のもとに、地域では初めての「交通安全自治会」を結成し、注目されて居りましたが、去る七月一日には全部落一致の態勢をもって街頭に出動交通整理等に当りました。

新屋布部落は先程舗装したため一層交通安全が要望され、部落ぐるみの無事故運動が行なわれて居ります近年、この地域は、森吉奥地の観光開発と共に、林産物輸送量が増え、益々交通事故の危険が伴うので、安全自治会への期待が大きい町内各部落でも、秋の交通安全月間を目途にして、安全自治会をつくるよう、お勧めいたします。

（写真上は舗装された新屋布部落。左は交通整理にあたった婦人部。

### 季節就労連絡所の開設について

秋田県では関東方面への出かせぎ者のために、就職離職者の宿泊休憩などを相談する施設が出来ました。利用の際は出かせぎ相談所発行の就労手帳を管理人に見せて下さい。

場所　東京都台東区上野五丁目十一ノ五
電話（八四一）九〇四二番
管理人　安東次郎吉

### 九月一日まで 追加登録を

永久選挙人名簿へ

永久選挙人名簿の追加登録は毎年三月と九月に行なわれますが、㈠森吉町に住んでから三ヶ月以上になる満二十才以上の人（六月一日までに森吉町にきた人）㈡森吉町に前からいて満二十才になった人は九月一日までに必ず登録の申出をして下さい。九月二日以後に登録申出した人は来年三月まで名簿に登録されないことになります。

### 胃腸病の集団検診結果が判明

当町に於いて六月二十二日、二十三日、二十四日の三日間胃腸病集団検診を希望者により実施いたしました。わかりにくいと言われる胃腸病を一日も早くみつけ、一日も早いうちに治さなければ……とのことが考えられます。

この度検診を受けた方々の統計では一〇〇人中七〇人までは内訳の通り何等かの胃腸病に該当しており、日頃何ともないと思っていても「自己診断」（ひとりぎめ）はあまり、あてにならないようです。幸いこのたびは異常がなかったとしても、私共の健康はいつも同じ状態ではありません。どうも胃腸の様子がおかしいと思われたならば、早めに医師に相談なさることが大切です。毎年一回胃腸病集団検診車が来町いたしますのでこの機会を逃がさず受けて自分の健康を守って下さい。

胃腸病集団検診結果

受診者　一七〇名
健康者　五五人

（病　名）

| | | |
|---|---|---|
| 胃下垂 | 55人 | 32% |
| 胃炎 | 44人 | 25% |
| 十二指腸潰瘍 | 23人 | 13% |
| 胃潰瘍 | 6人 | 3% |
| 切除胃 | 3人 | 1% |
| 十二指腸憩室。思腸完膜症 | 各1人 | |
| 瀑状胃 | 68% | |
| 病人（何らかの病気をしておる者） | 22人 | |
| 二つ以上の病気を兼ねた者 | | |

### 冬季出かせぎ者の希望調査実施

当町出かせぎ相談所では稲刈後出かせぎされる人に安心して働ける職場を求めていただくため冬季出かせぎ希望調査を行なっています。希望のかたは次のことがらをもよりの出かせぎ相談員に九月末日までに申しでて下さい。

一、出かせぎ希望地
二、希望する仕事
三、希望する賃金
四、出かせぎ期間（何月から何月まで）
五、職業安定所のあっ旋を希望するかどうか

出かせぎ相談員
米内沢　板垣清、北林千代治、木村千代之助、桜庭勝治、佐藤竹二、九島善助、佐藤治郎作、田崎義男、神成松太郎
前田　柏木敏郎、庄司富也佐藤完造、若松徳三郎、斎藤寅太郎、高田勘一郎、藤島美代治、吉田弘司、吉田福三郎、斎藤一美、柴森義雄
企画室出かせぎ相談所

### 勤め人の奥さんも国民年金に加入しましょう

国民年金かけて不安のない老後

国民年金制度は、農家の人や自営業者のように、必ず加入しなければならない強制加入と、本人の希望によって加入する任意加入とがあります。ご主人が、勤め先で職場の年金制度（厚生年金、船員保険、国家公務員共済組合、地方公務員共済組合、公共企業体等職員共済組合など）に加入している人の奥さんは、ご主人の扶養というかたちで、老後はご主人の退職年金に依存するほかありません。したがって、サラリーマンの妻には独自の年金がなく年金制度の谷間に残された人々といわれています。そこで、国民年金ではサラリーマンの妻にも独立した年金の権利を与えるよう任意加入できる途を開いています。まだ国民年金に加入していない奥さんは、昨年の法律改正で年金額が大幅に引き上げられた機会に、是非加入されるようおすすめします。任意加入しますと勤めているご主人の年金とは別に奥さん自身の年金として老令年金、障害年金および、母子年金が支給されます。任意加入できる人の年令は二十才以上明治四十四年四月二日以後に生まれた人で役場（支所）に加入申出たときから保険料を納めることになります。くわしいことは役場の国民年金係へおたずねください。

**国民年金の保険料は一年分を前納しましょう!!**

サラリーマンは、毎月給料から年金の保険料が天引きされます。農家の方は、毎年秋の収穫どきなどに一回で前納しておけば、かけ忘れがなく安心です。

**安心です・便利です・割引きされます**

三十四才以下の人の一年分前納保険料は二、三四〇円、三十五才以上の人は二、九三〇円です。

### 印紙税全面改正

七月一日より

受取書は一万円以上20円

印紙税法が全面改正され七月一日より実施された。（かっこ内は改正前）

◎不動産売買契約書、金銭借用証など
一万円（三千円）未満
非課税（三千円）以上
一万円（三千円）以上
五〇円（二〇円）から
二万円（一万円）まで
金高のないもの
五〇円（二〇円）

◎請負契約書など
一万円（三千円）未満非課税
一万円（三千円）以上二〇円（二〇円）から二万円（一万円）まで
金高のないもの
二〇円（二〇円）

◎約束手形、為替手形一〇万円（五万円）未満非課税
一〇万円（五万円）以上二〇円（一〇円）から三千円（一千円）まで
金高のないもの
二〇円（二〇円）

◎商品券など
六〇〇円（五〇円）未満非課税
六〇〇円（五〇円）以上一千円（一〇〇円）以下
三〇円（六円）
一千円（一〇〇円）をこえるもの一千円（一〇〇円）又はその端数ごとに三〇円（六円）
金高のないもの
二〇円（六円）

◎委任状など
二〇円（五円）

## 慶弔だより（七月）

### 出生　おめでとうございます

水木秀範（正利二男）
菅原公夫（勝治長男）堺
松岡洋子（民治二女）冷
吉田昭仁（美千雄二男）惣
斎藤正樹（一美二男）深
佐藤文子（陽造二女）神
佐藤はるみ（鉄也二女）大
羽場久美子（富士美長女）長
川口照美（義政二女）新
佐々木邦夫（邦夫長男）川
佐藤順子（正司長男）新
松橋圭子（和雄長女）本
武石光代（正志長女）横
武石恵美子（光雄長女）川
乳井亘（幸一郎二男）本
高田享幸（誠一二女）新
北林真喜子（与一郎二男）大
金晃弘

### 婚姻　このよろこびをいつまでも

小川文弘（柴田礼子）福島県
加藤ヒデ（吉田但子）青森県
土佐久男（陳弘子）桐内沢
佐藤金正（畠山佳子）前田駅前
高田喜久治（清水明子）小又
田中英利（新林鐘子）栃木県
佐藤光夫（中村アイ）上小阿仁
山崎徳英（佐藤久子）鶴田町
加賀谷誠（小玉悦子）横田町
佐藤正司（桜庭友子）飯川町
佐藤正明（武石ミチ）鷹巣町
佐藤勝彦（金藤栄）上小阿仁

### 死亡　おくやみ申し上げます

清水常二（トキ）四二才
柴田豊吉（房夫）五〇
宮野酉蔵（ミサ夫）四六
金ヨシ（留蔵母）七二
武石仁吉（政雄父）六五
奈良イト（勝三妻）五九
北林幸一郎（アキ夫）五六
成田勇太郎（テツ夫）三三

### 町民体育祭は八月二十七日（日）に決まりました。