



広報 もりよし

発行編集・森吉町役場企画開発課
印刷所・米内沢中央印刷所

No.250 9月号



「やまやま」 ワッシヨイ

八月二十四日、米内沢に古くから伝わる行事の一つ「やまやま」(中学三年生が仕立て、小学生以下の子ども達が笛や太鼓に合わせ、町内を練りあるく。この行事が終わると夏もすぎ、農家では忙しい収穫の時期をむかえる。

巡回行政相談を ご利用ください

十月十五日から二十一日まで、行政相談週間になっています。当町では、左記により巡回相談が行われますので、どうぞご利用ください。

記

10月15日(日)

午前11時～午後3時
森吉福祉館

10月16日(月)

午前11時～午後3時
前田基幹集落センター

10月17日(火)

午後1時～午後5時
米内沢公民館

◎行政相談委員

竹田熊三郎

森吉町米内沢新丁

☎②-4207番

◎お困りになつてゐること。

◎納得のいかないこと。

◎希望したいこと。

◎恩給、年金、道路、出かせぎ、畜産公害、その他

何でも結構です。お気軽

においでください。

ねんきん



年金で生きがいを!!

九月十五日は敬老の日です。毎年この時期になります。お年寄りの健康、生きがい等が話題になります。しかし、やはり中心は生活費、収入の問題です。すべてのお年寄りが豊かな生活を過ごすことができれば、心なすばらしいことではありません。国民年金は、こうしたお年寄りの願いをこめてできた制度です。国民年金には、かけ金を納めた人が六十五歳になったときに受けられる老齢年金と、かけ金を納めなくて

も七十歳以上(明治四十四年四月一日までに生れた人達)のお年寄りに支給される老齢福祉年金があります。秋田県ではこれらの年金を受けている人が約十三万人もおります。この人達は、年金を受けてから老後の生活に光明と自信を感じており、家族も「よかった」と心から喜んでくれています。このように現在では、年金なしで老後の幸せな暮らしは語れないといわれるようになってきました。

スライドにより、年金額が六・七%あがりました。国民年金は毎年改善され、少しずつでも暮せる年金に近づいてきました。老後の幸せは国民年金で、年金をもらって長生きしましょう。

臨時 社会保険相談所 の開設 この度、鷹巣社会保険事務所からの依頼により、臨時社会保険相談所を開設することにしました。当町では最初の試みですが、社会保険全般についてのご相談に応じますので、どんな事でも結構です、どうぞお気軽においで下さい。

たばこは 町内から 買いましょう 国民年金には、かけ金を納めた人が六十五歳になったときに受けられる老齢年金と、かけ金を納めなくて

前田会場の開会場

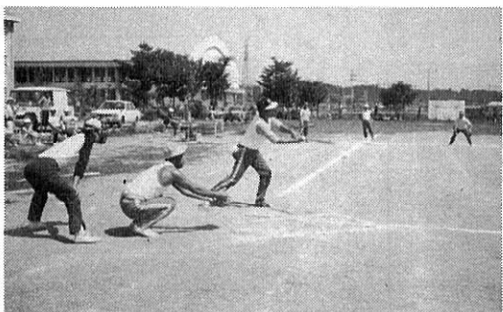
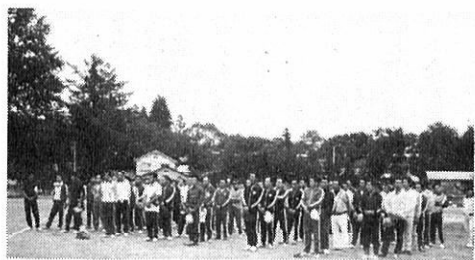

米内沢会場

雨の中で決勝戦 壮年ソフトボール大会

森吉町壮年ソフトボール大会は、八月二十七日米内沢会場、九月三日前田会場で行われ、日頃スポーツになじみのうすい四十歳以上の方々が熱戦をくり広げました。この大会は、当町が社会体育のモデル指定を受けた前年から、町体育指導員の指導のもとに前田地区で行っていたもので、今年は何回目ですが、米内沢地区は今回が第一回目の開催です。米内沢会場七チーム、前田会場八チームの参加があり、お互いに若さを競い合うようなハッスルぶりがあり

ちこちで見られ、なごやかな大会でありました。成績は次のとおり (米内沢会場) 優勝...川向、駅前、支郷。準優勝...みたけ。第三位...浦田・大町。(前田会場) 優勝...阿仁前田B。準優勝...阿仁前田A。第三位...駅前B、根森田。

お年寄りや障害者と税金 九月十五日は敬老の日です。国では、お年寄りや心身障害者など社会的、経済的に弱い立場にある人に対して、いろいろな施策を行っています。税金の面でも、次のような優遇措置が設けられています。

お年寄りの税金の特典として、所得税では障害者控除(一人当り二十万三千元)、相続税では障害者控除(七十歳に達するまでの年数に三万円をかけた金額)等があります。そのほかにも、身体障害者が自ら運転する乗用車には物品税がかからないとか、身体障害者を多く雇用している事業所には設備などの償却費の増しを認める措置がとられています。

読書感想文を募集します



左記要項により読書感想文を募集します。課題図書は特に設けませんので、あなたが読んで感銘を受けたもの、こころをゆり動かされた本について、その感想を素直に表現してください。募集してください。

募集要項

- 一、応募資格 森吉町在住者で、小学生以上とする。二、原稿枚数 四百字詰原稿用紙で小・中学生四枚以内。高校生以上五枚以内。三、応募上の注意 (イ)作品は未発表のものにかぎります。(ロ)使用する漢字は、当用漢字音訓表による。また、かなづかい、新かなづかいとする。(ハ)はじめに題と氏名、末尾に住所、性別、年齢、学校名(職業名)を記入すること。四、原稿締切り 五十三年十一月十五日。五、審査 図書館が委嘱する審査員が行う。六、発表 五十四年一月発行の町広報紙「もりよし」紙上に発表する。七、表彰 優秀作品には賞状と記念品をおくる。

ばく書休館のおしらせ

来る十月十八日(水)、ばく書(本の虫ぼし)のため、休館しますのでご了承ください。

図書寄贈に感謝します

(敬称略)

- ▽丸島俊雄:海を感じる時(中沢けい) 十一月十五日。▽松下電器産業:ボイス九月号(PHP研究所) 月号(かねき書店:生まれ日占星術(三命方象)、桜田淳子のすべて(サンミュージック)▽一利用者:大東京四谷怪談(高木彬光)

健康づくり十か条

- 1 規則正しい生活をしよう。2 睡眠、休養を十分に。3 栄養を考えた食事に。4 酒、タバコは程々に。5 姿勢を正しくしよう。6 体力に応じた運動をし、足腰を鍛えよう。7 よい趣味をもち、心にゆとりをもちよう。8 常に学ぶことを心がける。9 生活環境をよくしよう。10 健康診断は必ず受けよう。

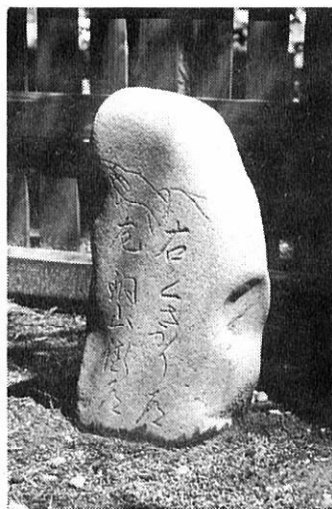

(1)

脳卒中予防十か条

- 1 塩分をとり過ぎない。2 ごはんや糖分のとり過ぎに注意し、太り過ぎない。3 野菜、果物、海藻類を十分に、乳製品や豆類なども適量に食べる。4 便通をよくする。5 過労を避ける。6 急に寒い思いをしない。7 心配、怒りは禁物。8 熱い風呂や長湯はさける。9 酒、タバコは控え、湯茶も飲み過ぎない。10 時々血圧を測り、高ければ医師の指導を受ける。治療は勝手に中止しない。

今は顧みる人もなく、忘れられている道標であるが、歩くことが最大の交通機関であった頃の昔には、これほど大切なものはなかったのではなからうか。この道標が、わが古郷にどんなかたちで、いくつ残っているかを調べてみた。これから、今まで確認できた道標を写真で順を追って紹介することにします。

その前に「日本石仏事典」による道標の種類について、簡単に記してみたい。同事典によると、社寺の門前や路傍に残っている石造物に「道標」(道しるべ)がある。それには道案内を主体としたものと、他の目的で立てた石仏塔類に道案内の銘文を併記したものとがある。前者がいわゆる「道標」で、後者が「道標銘」ではなからうか。

裏面には「寛政十二年庚申四月吉日 嘉成五三郎建立」と読める。「安政」とも見えたが拓本をとった結果、「寛政」の文字がはつきりうかんできた。今から百七十八年前のもので、今まで確認したもので一番古い物である。

この道標の元を立てられていた位置は、現在の秋北バス浦田学校前停留所の近くで、国道から小学校へ通ずる道路の分岐点にあったものだ。古老達は説明してくれました。また、昔、部落の若者達の力だめしにもこの石が使用されたそうである。

道標のように道ばたに立つ先人の残した文化遺産は、道路の拡張などで次第に消え去っていかねばならないと思う。

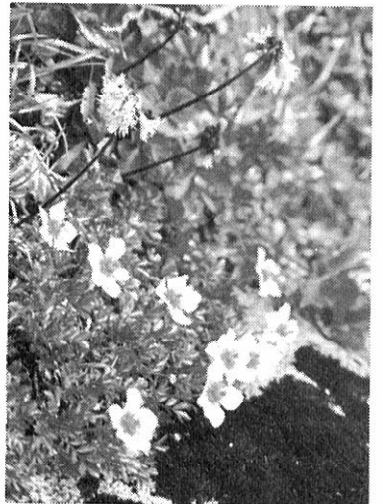

高山植物
チングルマとイワカガミ

国の進学ローンが

お手軽に借りられます

一、ご利用いただける方は、高等学校、高等専門学校、大学などに進学なさる方のご父兄。

二、使いみちは、入学金、授業料、施設々備費、受験料、教科書代など進学に際し必要な資金。

三、融資額は最高五十万円まで、金利は年七・一%で、預貯金の積立は不要です。

返済は元利均等毎月払いで、進学する学校の修業年限内(最高四年以内)。

四、取り扱いは五十四年一月から開始します。くわしいことは、国民金融公庫大館支店デンワ42-13407へおたずねください。

マイホーム建設資金

(5・05%)の融資

◎申し込みできる方
◎自分が住むための住宅を

新築される方で、土地の準備ができています。

◎融資を受けられる住宅

(六十歳以上の老人、心身障害者、六人以上の多数家族が同居される場合は、百二十㎡をこえ百五十㎡以下の住宅を建てられます。)

◎融資の限度額

木造の場合―最高二百六十万円まで。(六十五歳以上の老人、身体障害者同居の場合は四十万円の割増し)

◎返済期間

木造、不燃↓25年以内。

◎利率：年五・〇五%

◎返済方法：元金と利息を

合計した額が、毎月一定になるように返済する。

サラ金を

利用する皆さんへ

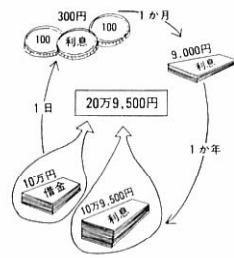

最近、貸金業(特にサラ

リーローン)を利用する人が増えています。お金を借りなければならぬときは、次の内容をよく知って確実な返済計画を持ちましょう。

利用する前の心構え

◎返すあてのない借金やギャンブルのうけをあてにした借金はやめましょう。

◎借入れを重ねるのは危険です。利息の返済をするための借金はやめましょう。

◎業者選びは慎重に。借りるときの心得

◎利息や返済方法について、納得するまで説明を求めましょう。

◎必要部数以上の印かん証明書や委任状は、渡さないようにしましょう。特に内容の記入されていない委任状への押印は危険です。必ず内容を確かめ、自分で記名押印をしましょう。

◎領収書は必ず受けとり保管しましょう。

◎不用意に印かん、印かん証明書、委任状、健康保険証などを他人に渡さないように注意しましょう。

◎安易な気持ちで保証人になることは止めましょう。

☆あなたの借りているサラリーローンの利息などおかしいと思ったとき、脅迫や暴行などを伴う悪質な取り立てを受けたときは、次へ相談してください。

※県生活センター、県消費生活課、県商工課、県警本部保安課、秋田県庶民金融

その他の心得

◎不用意に印かん、印かん証明書、委任状、健康保険証などを他人に渡さないように注意しましょう。

◎安易な気持ちで保証人になることは止めましょう。

☆あなたの借りているサラリーローンの利息などおかしいと思ったとき、脅迫や暴行などを伴う悪質な取り立てを受けたときは、次へ相談してください。

※県生活センター、県消費生活課、県商工課、県警本部保安課、秋田県庶民金融

業協会、各警察署。

54年版

県民手帳

▼予約締切：9月25日

▼スエード装幀、ポケットサイズ。価格は一部二百五十円。

◎申込は、企画課へ。

浦田郵便局長に

佐藤金之助氏

六月三十日付で、浦田郵便局長に佐藤金之助氏(前米内沢郵便局長代理)が就任しました。



香典がえしとして

次のかたがたから、社会福祉協議会に善意が届けられました。このご厚志に感謝を申し上げます。

二〇、〇〇〇円

桂 瀬 柏木孝三

二〇、〇〇〇円

長野 根田直治

ご寄付

五〇、〇〇〇円

柴田健一郎さん(秋田営

林局勤務、大淵出身秋田市

在住)から、長期療養中の

ところこの度、退院しまし

たので見舞金の御礼がえしとして、社協に寄付されました。本人の御意志により社会福祉に役立たせていただき、感謝の意を表します。

慶弔

誕生おめでとう

土佐 優子(幸男) 横町

桜井 康仁(忠雄) 駅前

高堰 仁(勝昭) 大杉

佐藤 千夏(幸徳) 松山町

藤本 彦吾(友彦) 浦田

畠山 隆基(隆生) 白坂

横瀬しのぶ(信夫) 本城御嶽

庄司 利隆(秀直) 浦田

松橋 亮(敬作) 七曲

藤木 幹久(信男) 駅前

斎藤優美子(勝則) 川向

佐藤 浩平(孝二) 鶴田

吉田 邦子(勘一郎) 惣瀬

関口 暁太(正則) 神成

岸野 雄馬(利美) 五味堀

庄司有貴子(鉄美) 鍛冶町

佐藤 学(徳蔵) 巻淵

ご結婚おめでとう

竹田 信彦 大町

竹田クニ子 大町

吉田 法仁 森吉

森 満貴子 十和田市

おくりやみ申し上げます

玉造第三郎(70) 浦田

金 政雄(41) 本丁

根田 重太(92) 長野

大川 直治(57) 小又

播磨 春松(83) 様田