



# 広報もりよし

発行編集・森吉町役場総務課  
印刷所・米内沢中央印刷所

No. 271



昭和55年

6月号

さなぶり

運動会

忙しかった農作業も一段落し、農繁期の慰安と各地区の親睦を兼ねた「さなぶり運動会」が、町内各所で行なわれました。  
初夏のさわやかな日ざしのもと、みんなが参加して色々な競技やゲームをくりひろげたあと芸能発表なども行なわれ、楽しくなごやかな一日を過ごしました。

### 町の人口

住民登録5月末現在

男	5,224	(-6)
女	5,627	(+13)
計	10,851	(+7)
世帯数	2,767	(+1)

公立米内沢総合病院は、明治二十二年に公立米内沢病院として設立されて以来地域住民の診療、治療にあたってきましたが、近年のめざましい医学の進歩と増大する医療需要に應えるべく、移転新築され、昨年十一月に竣工しております。

その落成式と創立九〇周年記念式典が、去る五月二十三日、町民体育館に於て盛大にとり行なわれ、出口副知事はじめ、阿仁部四ヶ町村長、東野修治弘前大学医学部長など関係者二〇〇名が出席して、病院の歴史を振り返りながら、今後の

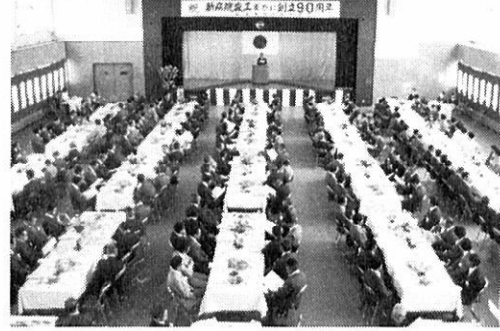

地域医療の発展に期待をこめて近代的な医療センターの完成を祝いました。

## 落成と創立90周年を祝う

### 公立米内沢総合病院



本日ここに第31回秋田県植樹祭を開催し県土緑化の決意を新たにすることは、まことに意義深く参会者一

右から、島山芳郎県教育長、黒川忠雄秋田営林局長、佐々木喜久治県知事、中田初雄県議会議長、近藤町長が、植樹祭記念標柱を建立。

### 一言

同感激を覚えるものである。われわれは緑化運動に寄せられる期待と使命を自覚し、その目的達成のため次の事項を強力に推進することを誓うものである。

- 一、公害を防止し、豊かな住み良い郷土を築くため環境緑化の推進を期する。
- 二、活力ある森林の造成とその多面的機能の増進を図るため植樹並びに育樹を積極的に推進する。
- 三、青少年の緑化活動を推進し、豊かな情操と優れた資質をそなえる後継者の養成につとめる。

## 土地の売買は届出が必要です

- 市街化区域……………20 a 以上
- その他の都市計画区域……50 a 以上
- 都市計画区域以外……………1 ha 以上

- (一)市街化区域では、二〇アール以上。
  - (二)その他の都市計画区域では五〇アール以上。
  - (三)都市計画以外のところでは一ヘクタール以上。
- とされていますが、開発業者が、多数の零細な土地所有者から用地を買収するとか、宅地を多数の人に分譲する場合のように、一つ一

阿仁川漁協では、アユの稚魚を八郎潟から二万五千尾、琵琶湖から七万五千尾取り寄せ、去る6月8日阿仁川、小又川に一斉に放流しました。七月のアユ漁解禁日の頃には体長も二〇cmほどに成長し、太公望を楽しませてくれることでしょう。

入漁のルールを守り、魚資源を育みましょう。

## アユの稚魚一〇万尾を放流

### 阿仁川漁協

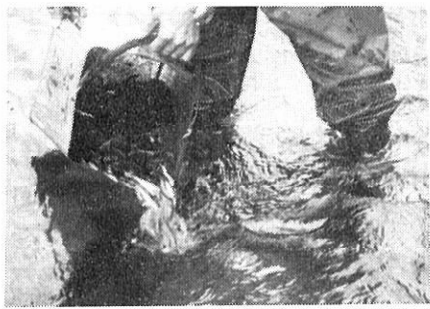

- つ取引はこの基準以下であつても、まとめるこの基準にあてはまるような場合には届出が必要です。
- (提出する書類)
  - A:届出書(役場にある)
  - B:地形図(縮尺五万分の一以上)
  - C:周辺の状況が判断できる図面(縮尺五千分の一以上)
  - D:土地の形状を明らかにした図面
- (違反すると罰せられる)届出をしなかったり、虚偽の届出をして契約をした人は、六月以下の懲役、または三十万円以下の罰金に処せられます。
- 取扱:役場企画財政課

## 児童英会 交通遺児 奨学制度

この制度は、交通事故が激増する中で、とくに父親を失って貧困化している交通遺児に学資を貸与し修学を援助することを目的として昭和四十四年に設立されたものです。

(奨学金)

- 高校・高専将学生 国公立月額1万5千円 私立:月額2万円
- 高専:月額1万円
- 大学奨学生 一般貸与:月額3万円 特別貸与:月額4万円
- 大学3年時の補欠採用者:月額2万円
- (出願期間と選考) 高校奨学生(在學生、予約生共)
- 出願期間:随時、但し予約生(中3)は第一次7月31日(以後は随時)
- 選考:書類審査
- 大学奨学生(予約生) 出願期間:6月30日 選考:書類審査、学力試験、面接試験

## 植林に汗する喜び未来を開く

# 第31回 秋田県植樹祭を開催

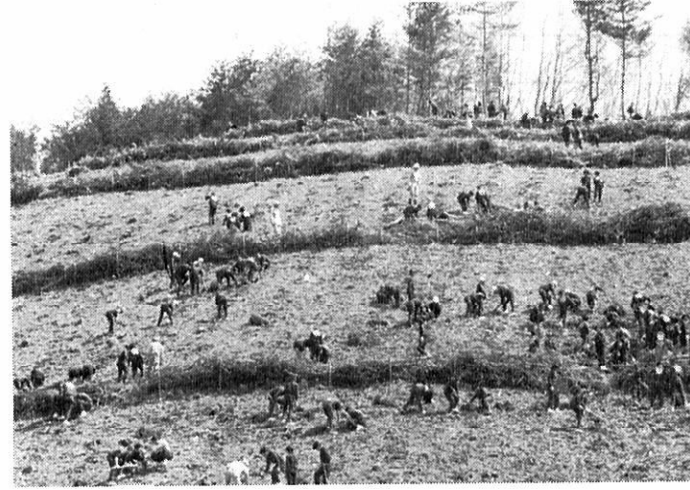

県土緑化の推進を目的として、第三十回秋田県植樹祭が、5月19日、当町森吉中学校を会場に開催されました。

当日は、木々の新緑を称えるかのように晴れわたる色とりどりの風船が青空に舞い上がるのを合図に植樹が開始されました。用意された苗木(緑化木二〇〇本、シラカバ二〇〇本、杉三、〇〇〇本)が、特別招待者や緑の少年団など参加者によって一斉に植樹されました。

記念式典では、主催者の秋田県緑化推進委員会会長森吉町長が挨拶したあと、知事、秋田営林局長、県教育長など来賓の方々から祝



辞が述べられました。表彰行事として、「民有林造林推進功労者」に知事と町長から感謝状が送られ、また、学校造林・学校環境緑化コンクール入賞校二〇校が表彰されたほか、学校植林推進校十七校に「みどりの文庫」が贈呈されました。さらに、民有林造林コンクール入賞者六名が、県緑化推進委員会会長より表彰され、また、公募した植樹祭標語の入賞者六名が、町長より表彰されました。

標語の優秀作「植林に、汗する喜び未来を開く」は本城の金和子さんの作品でした。

式場の外では、緑化木(吾妻五葉松)が参加者全員に配られ、「活力ある森林の造成」と「環境緑化」を誓って幕を閉じました。

なお、植樹された場所は「町民こいの森」として整備されますので、散策などにご利用ください。

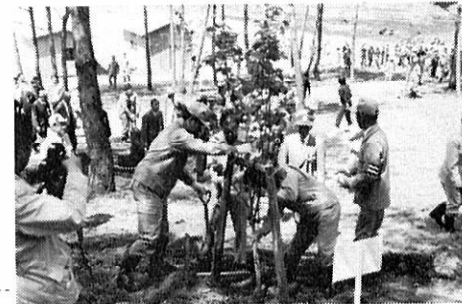

### スナッフ

右:植樹開始を待つ緑の少年団  
左:白樺を植え付ける知事と秋田営林局長  
上:一斉に杉の苗木を植樹する緑の少年団  
下:知事から表彰を受ける参加者

衆議院議員総選挙  
参議院議員通常選挙  
最高裁判所裁判官国民審査

## 投票日

# 6月22日

### 選挙の順序と投票用紙の色

- 1 衆議院議員……白茶色の用紙に黒刷
  - 2 参議院地方区……クリーム色の用紙に黒刷
  - 3 参議院全国区……白い用紙に赤刷
- ※投票は3回に分けて行われます。

未来への  
歩みを決める  
この一票

# 図書館だより



▽寄贈 (敬称略)  
 秋田県神社庁：秋田県神社  
 神道史  
 木村裕昭：けんさん(ヤマ  
 ギズム出版社)金のいら  
 ない楽しい村(ク)アサヒ  
 グラフ(四五年七月十日号)  
 世界銀行：アトラス  
 森吉町史編さん会：資料集  
 ：木葉硯、金家文書  
 徳間書店：池田大作の軌跡  
 庄司 健：平家物語の世界  
 森吉神社  
 県立秋田図書館：国典類抄  
 第十巻、秋田県内出版物目  
 録五四年版、秋田県関係人  
 物文献索引、秋田県歴史資  
 料目録第十六集、読書グル  
 ープのつくり方そでて方  
 自然医学会：自然医学五月  
 号、六月号  
 一利用者：80辞典、事曲總  
 合目録  
 米内沢郵便局：郵政四月号  
 米内沢中央印刷所：米小百  
 年史二五〇部：活用方法等  
 について目下検討中  
 阿仁歌人クラブ：阿仁歌人  
 一〇六号  
 大館北秋学校図書館協議会

：学校図書館利用指導計画  
 句苑発行所：句苑二一〇号  
 能代市教育委員会：能代市  
 史資料一〇号  
 清水 聡：公認野球規則  
 国際児童事業協会：世界  
 と日本のこども展  
 地裁大館支部：司法の窓一  
 六号  
 柴田栄蔵：男鹿半島の花：  
 かつて前中で教鞭を執られ  
 たことがある工藤茂美先生  
 の著書  
 町立森吉中学校：五十五年  
 度学校経営要覧  
 青年海外協力隊事務局：ク  
 ロスロード六月号  
 木元正一：ニュー、ブック、  
 オブ・ノレッジ(児童百科  
 事典：英語版)全二〇巻  
 鳴蛙吟社：鳴蛙三五巻  
 白光真宏会：白光四月号  
 五月号 (以上受入順)  
 ▼新規購入 (受入順)  
 女の一生(山本有三)各駅  
 停車：愛媛県(愛媛新聞社)  
 世界の伝記：ノーベル、樋  
 口一葉(ぎょうせい刊)水  
 底の歌(梅原猛)夏目漱  
 石全集33~35(岩波書店刊)

郷土資料秋田農武迦志(石  
 川理紀之助)百姓入門記(小  
 松恒夫)見えない洪水ケ  
 ースD(糸川英夫)茶の裂  
 地(古賀健蔵)坂東先生の  
 テレビ寺小屋(坂東義教)  
 日本人に謝りたい(モルデ  
 カイ、モーゼ)神の汚れた  
 手(下)曾野綾子)脱石油  
 時代の科学(中山太郎)ホ  
 ンダ商法の秘密(三島豊成)  
 逆説の論理(会田雄二)教  
 育に人間を(丸木政臣)口  
 本の民家(高井潔)象物語  
 (三村順一ほか)行事の創  
 造：入学式から卒業式まで  
 (家本芳郎)ぬかるみの女  
 (花登篁)その他に(谷川  
 俊太郎)男子の本懐(城山  
 三郎)もつともつと自由を  
 (石川達三)判断断(阿刀  
 田高)ドキュメント日本の  
 教育(1)(2)(角間隆)豊かな  
 飢の時代(大島渚ほか)自  
 立への産婆術(鶴見俊輔ほ  
 か)甦るホモ・ルーデンス  
 (富岡多恵子ほか)病める  
 地球、ガイアの思想(根本  
 順吉ほか)古代人の伝言(根  
 森浩一ほか)コンピュータ  
 ウォーズ(西尾出ほか)光  
 があつた(下村寅太郎ほか)  
 生命をあずける(渡辺格ほ  
 か)画文集花の肖像(太田  
 洋愛ほか)八〇年代男はど  
 う生きるか(堺屋太一ほか)  
 破局に備える(ハワード、  
 J・ラフ)こころ(下瀬戸  
 内晴美)絵本アイビーボー  
 イ図鑑(穂積和夫)知的人

生(西条八十)現代抒情詩選  
 ぼくの太平洋大航海(岡本  
 篤)徳川慶喜1~5(山岡  
 荘八)キッシンジャー秘録  
 (4)(5)(小学館刊)新潮日本  
 古典集成：平家物語(中)(水  
 原一)々々：太平記(二)(山下  
 宏明)鷗外選集(18)(岩波  
 書店刊)ブリタニカ国際大  
 百科事典1~20ほか総索引  
 等四(ティビーエス・プリ  
 タニカ)男鹿半島の花(工  
 藤茂美)各駅停車：和歌山  
 県(梅田恵以子ほか)昭和  
 萬葉集十六(講談社刊)世  
 界の伝説8：川(ぎょうせ  
 い刊)世界の伝記：ジギ  
 スカン、源頼朝(ぎょう  
 せい刊)日本人の歴史：旅  
 と日本人(樋口清之)日本  
 の詩三木露風ほか二十四卷  
 (ほるぷ刊)現代俳句全集  
 1~8(みすず書房刊)桑  
 原武夫全集1~7(朝日新  
 聞社刊)全釈江戸三大寄書  
 (岡田甫)秋田地方史の研  
 究(有光書房刊)岩手の歴  
 史と人物(岩手史学会)江  
 戸時代制度の研究(松平太  
 郎)天明飢饉史料石谷家文  
 書(芳賀登ほか)地方自治  
 総合年注(ぎょうせい刊)  
 本の文化史(庄司浅水)南  
 部史要(熊谷孝)未摘花註  
 解(岡田甫)日本刀銘鑑(本  
 間薫山ほか)日本民俗事  
 典(大塚民俗学会)姓氏家  
 系辞書(太田亮(帝國市町  
 村便覧(大正七年、尚栄堂  
 刊)令女文学全集のうち12  
 (西条八十)現代抒情詩選  
 (厨川白村)俳聖蕪村全集  
 (水島重治)田沢湖風物誌  
 (千葉治平)堀井梁歩の面  
 影(柳沢七郎)中国印譜解  
 題(横田実)田植の習俗(文  
 化財保護委員会)歴史読  
 本：日本姓氏総覧、人物中  
 心：日本の組織図、幕末維  
 新人物総覧、日本記念碑総  
 覧、お金の百科事典以上新  
 人物往来社刊)太宰治全集  
 1~13(筑摩書房)産業の  
 こころシリーズ1~6(P  
 H P 研究所)よりぬきサザ  
 エさん(姉妹社刊)人類の  
 知的遺産：カルヴァン、ケ  
 ケア、ハーディ(講談社刊)  
 くまうちの日までに(岸武  
 雄)草むらの小さな友だち  
 (小川宏)おへんろさん(宮  
 脇紀雄ほか)郵便局員ね  
 こ(ゲイル・E・ヘイリー)  
 ヨーシの道(下嶋哲朗)雪  
 はちくたく(長崎源之助)  
 ダイコンをそでてる(須之  
 部淑男ほか)SOS地底よ  
 り(伊東信)北海道の牧場  
 で(岡部彰)六月のゆり(青  
 パーバラ・スマッカー)青  
 い目の星座(和田登)：以  
 上十一点は今年度毎日新聞  
 社募集読書感想文の課題図  
 書)知る、感性からの反撃  
 (村上陽一郎)各駅停車：  
 徳島県(清水勝)侍(遠藤  
 周作)メキシコからの手紙  
 (黒沼ユリ子)寺社勢力(黒  
 田俊雄)J・S・ミルと  
 現代(杉原四郎)

## 『みんなで綴る郷土誌』を発行

町生涯教育推進本部(本部長近藤富治郎)では、昨年「みんなで綴る郷土誌」を出版し、生涯教育の一つのあり方を示したものととして、マスコミから大きく取り上げられましたが、第二集「山村民俗誌」がまもなく発行されます。  
 内容は、「山村民俗誌」(新林佐助)「小又村覚書」(森川福治)「こども風土記」(関口キヌ)「本城村覚書」(柴田清之助)「統居村研究」(金為助)「昔話、わらべうた(婦人数人)」「桐内沢年代記の見方」(庄司善徳)などです。  
 なお、本書は町史資料編第八集に格付けされます。

# 不動産取得税の改正について

住宅や住宅用の土地の取得に対して課税される県税である不動産取得税の軽減措置が次のとおり改められました。

1. 従来、住宅の新増築については評価額から一戸当り一律に350万円を控除する特例が認められていましたが、今回その適用対象が次のとおり限定されることとなります。

- ①床面積が165㎡以下のもの。
- ②評価額が1㎡当り8万7千円以下のもの。

2. 中古住宅の取得についても、床面積が40㎡以上・165㎡以下、評価額が7万7千円以下で、かつ一定の要件を満たすものについて特例控除が認められることとなりました。

3. 住宅用土地の税額の軽減については、従来からの新築住宅用土地の減額に加え、中古住宅のある土地についても減額が認められることとなりましたが、新築用土地、中古用土地いずれの場合もその住宅が、1・2に述べた要件を満たす場合に限り認められることとなります。

なお、これらの課税の特例は、いずれも住宅や土地の取得の日から60日以内にその適用を受けるべき旨の申告をしなければ適用されませんのでご注意ください。

詳細や申告手続については北秋田県税事務所にお問い合わせください。

TEL (0186) 49-2111

**町県民税の納期限は6月30日です**  
 町県民税通知書により納期限内に納税くださるようお願いいたします。  
 ★自動車税の納期限も6月30日です。銀行、農協、郵便局で扱っておりますので通知書により納期までに納付してください。

## 税金はみんなのために使われる

私たちが健康で快適な生活ができるように、国や地方公共団体は、社会福祉の充実、住宅や道路の整備、教育や科学の振興など幅広い分野にわたって活動を行っています。

- 住宅や道路の整備のために：二百三十一円
- 教育と科学技術の振興のために：百六十六円
- 地方財政の援助のために：百七十三円
- 国債の償還や利子支払のために：百二十四円
- 国土の防衛のために：五十二円
- その他物価の安定などのために：百五十八円

これらの活動に必要な費用の多くは、私たちみんなが社会共通の経費として分担し、出し合っている「税金」で賄われています。

このほか、昭和三十五年の予算で説明すると、私たちが健康で快適な生活を送るために、二百三十一円

## ねんきん

### 保険料を納められない方は早目に免除手続を

国民年金の保険料は、一月三、七〇円ですが、失業や少収入などのため保険料の納付困難な方は、申出によって保険料が免除される場合があります。

七月末までに手続をすれば今年の四月分から向う一カ年間有効です。保険料が免除されると、老年年金は免除を受けた期間だけ三分の一に減らされますが、その他の国民年金は納めた人と同様に受ける権利がありますから滞納のままにせず、必ず役場にお申出ください。

なお保険料を納められるようになったらすぐ納めてください。十年以内の分は旧保険料でさかのぼって納められます。

対象期間になりましたが年金額には反映しません。何年滞納しているかわかりませんが、そのまま放置しておけば、将来年金を受けられない場合があります。

二一三二一(内線17)

私たちが健康で快適な生活を送るために、二百三十一円

このほか、昭和三十五年の予算で説明すると、私たちが健康で快適な生活を送るために、二百三十一円



なお保険料を納められるようになったらすぐ納めてください。十年以内の分は旧保険料でさかのぼって納められます。

**ふるさと納税の特例納付**  
 年金権をとり戻す最後のチャンス  
 4、5、6月分共通



### 子供と歯

むし歯予防は、まず歯みがきから。心身の健康と切っても切れない関係にある歯——その歯をいつまでも丈夫に保つには、むし歯や歯周疾患(いわゆる歯そろうのうろ)といった歯の病気にからさないよう、ふだんから歯を清潔に保つことが大切です。とくに子供の歯の場合、歯の良し悪しは心身の成長に大きな影響を与えます。丈夫な子供は健康な歯から——

当町に於ける一才半児のむし歯保有率は22・9%となっており、鷹巣保健所管内の平均10・3%と比べてもかなり高い率にのぼっています。

むし歯予防は育児です。おやつは時間と量を決めて正しく与えましょう。哺乳びんの使用は遅くとも一才までとする。砂糖を多く含むおやつはひかえめにしましょう。寝る前の飲食はやめるようにしましょう。

### ツツガ虫病に注意

ツツガ虫病の発生は、年々増加の傾向にあり、今年に入ってから阿仁部だけでもすでに十六人、うち当町では三人が発病しております。

症状は、ツツガ虫にさされて一週間ほどすると暗赤色の発疹があり、悪寒、頭痛、筋肉痛、結膜充血などを伴って突然発熱して、四十度以上の高熱が一〜二週間つづきます。

右の症状に気付いたときは、すぐに医師にみてもらってください。山菜取りなど入山の機会が多いシーズンですので、予防のために次の点に注意してください。



フトゲツツガムシ (0.3mm)

- 1 山に入るときは長ぐつを着用し、皮膚を露出しない。
  - 2 山から帰ったときは入浴と着替を。
  - 3 入山したときの衣服は必ず洗濯する。
  - 4 ダニ忌避剤を使用する。
  - 5 刺し口を発見したとき、皮膚に異常感があるときは早期受診を。
- 歯みがきの習慣をつけましょう
- 前歯がはえそろったら水を含ませた清潔なガゼや脱脂綿を指先にまきつけて、歯の表面のよごれを軽くふきとってやります。
  - お誕生日を迎えたらお母さんのひざの上に寝かせて小さなやわらかい歯ブラシで軽くこすって、よごれをとります。
  - この場合、歯みがき剤は、まだつけなくてもかまいません。
  - 二歳を過ぎたら子供に歯ブラシを持たせ

### 人権の共存を……

#### 互いに相手の立場を考慮して豊かな人間関係をつくらう

最近、国民の間に基本的的人権の思想が普及し、自分の立場を擁護する権利意識が高まっております。しかし、一方においては離婚の強要など義務のないことを押しつけたり、近隣間の騒音、悪臭や、夫婦、親子間の虐待、あるいは個人の名誉、信用を傷つけるものなど人権侵犯事件が依然として多く発生しております。これらは、自分の権利のみを主張して他者の立場を考慮しないことが原因しているものと思われまます。

基本的人権は、自分ばかりでなく、すべての人にも認められているものです。互いに相手の立場を尊重し合い、豊かな人間関係をつくって明るく住みよい社会をつくりましょう。



- ※権利関係でお困りのことがございましたら次の方々にご相談ください。
- 人権擁護委員
- 奥山 哲英 (新屋布) 電話 五二二二七
  - 佐藤次郎作 (松 栄) 電話 二四五五九
  - 金沢 ヒナ (惣 内) 電話 五二二二七
  - 吉田 朝代 (惣 瀬) 電話 六一二〇〇五
  - 森沢 朝 (新 丁) 電話 二二三〇二〇

### 国民年金還元融資事業

#### 神成簡易水道完成

神成部落では、従来上水道に沢水を利用しておりましたが、このほど簡易水道が完成したことにより、阿仁川から揚水され、浄化された豊富な生活用水が同地区の全戸に供給されることとなりました。

総事業費一億六六万二千円、うち国民年金還元融資四、五九〇万円。

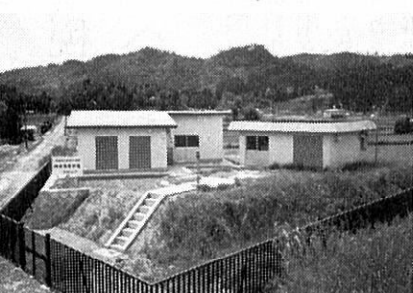

写真上 小又大橋の脇に建設された揚水場  
写真下 神成部落内林道脇の給水場

### 結核検診日程表

実施月日	時 間	場 所	対 象 部 落
6月18日	9:30~11:00	関口勘六宅前	神成
	12:00~13:30	五味堀児童館	五味堀
	14:00~15:00	大岱児童館	大岱、柏木岱
6月19日	9:30~11:30	坂本電気店前	通り町、桂坂、八幡森
	13:00~15:00	前田基幹集落センター	かじ町、営林住宅団地
6月20日	9:30~11:30	小又集会所	小又工場地帯
	13:00~15:00	前田支所前	長坂、宮の下、新ノ又、駅通、下前田、冷水、支所職員
6月23日	9:30~10:30	田中次男宅前	新屋布、平里
	10:45~11:30	羽根川部落中心地	羽根川、止
	12:30~13:00	藤島商店前	細越
6月24日	9:30~10:30	根森田集会所	根森田
	10:45~11:20	羽場為助宅前	桐内、姫ヶ岱
	12:30~13:30	吉田祐基宅前	様田、向様田
6月25日	10:00~10:30	桐内沢部落	桐内沢
	11:00~12:30	吉田儀三郎宅前	惣瀬
	13:30~14:00	森吉保健福祉館	森吉
6月26日	10:00~10:30	吉田卓蔵宅前	鷲の瀬、碎瀬
	10:40~11:30	新林勝雄宅前	深渡
	11:40~12:00	小滝集会所	小滝
6月26日	12:10~12:30	柴森純蔵宅前	女木内
	12:10~12:30	森吉山荘前	湯ノ岱、平田

### 食中毒の予防

食中毒が多発する時期に注意してください。

健康な食生活を保持するために、食中毒予防5ヶ条を守りましょう。

- 1 新鮮な原材料を購入し、調理したものは早く食べる習慣をつけましょう。
- 2 冷蔵庫は5℃以下を目安に管理し、清潔につとめましょう。
- 3 台所で汚れやすいフキン、ナゲ板、包丁などは常に消毒しておきましょう。
- 4 魚が原因の食中毒は、よく水洗いし十分熱を通すことにより、殆んど防げます。
- 5 おにぎり等が原因の食中毒は、手指の化膿菌によるものです。傷がある場合は特に注意が大切です。

公立病院の健康相談室をご利用ください

公立病院では保健婦による健康相談を行っております。常時おりますので、いつでもお気軽にご利用ください。相談は無料です。相談室は玄関を入って左側にあります。

### 簡易保険積立金

#### この事業に融資されました

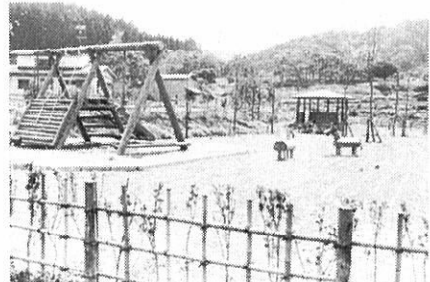

伊勢の森児童公園

融資額 380万円  
総事業費 800万円

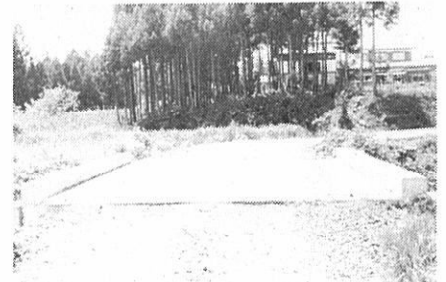

中新田橋架替

融資額 900万円  
総事業費 980万円

Smokin' Clean

吸い殻は 必ず消してから 灰皿に

たばこは町内から 買いましょう。

日本専売公社

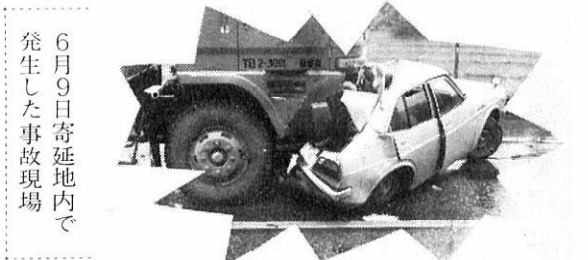

制限速度とルールを守り 安全運転を!!

誓おう無事故 交通安全の旗を

1日、15日

6月9日寄延地内で発生した事故現場

# お知らせ

## 税務大学校 へのお勧め

国税庁では税務大学校普通科生を募集しております。  
 国家公務員初級(税務)に合格し、税務職員に採用された方は、実際の仕事に従事する前に、税務の専門

教育を受けるために、採用と同時に税務大学校普通科に入校します。そこで給与をもらいながら約一年間の研修を受け卒業すると直ちに大蔵事務官として国税の仕事に従事することになります。

○ **受験資格** 昭和35年4月2日～昭和38年4月1日までに生まれた男子  
 ○ **申込期間** 7月9日(水)

7月18日(金)  
 ○ **申込先**  
 人事院東北事務局  
 仙台市本町三丁目三一  
 仙台合同庁舎  
 ○ **第一次試験**  
 一〇月五日(日)  
 教養、適性、作文

※詳細については大館税務署・総務課までお問い合わせください。  
 電話〇一八六(42)〇六七

## 螢光防犯灯 一二基を寄贈

東北電力

東北電力では、「春のサービス旬間」にあたって、このたび螢光防犯灯一二基を当町に寄贈されました。  
 町ではさっそく関係者と協議のうえ必要な場所に設置することにしました。

## 子供を水の事故から守りましょう

水遊びをすることが多い時期になり水の事故も増えます。当町でもすでに三才の子供が水の犠牲者となりました。

水辺では子供から目を離さず、危険な場所へ近づけないようにしましょう。



子供を水で見たら注意を……

## 無料調停相談会の開催について

日時 七月十一日(金) 午前十時～午後三時  
 場所 鷹巣中央公民館  
 相談内容 金銭問題、土地建物に関する紛争、交通事故、離婚、相続、親族間の紛争、など。

担当者 弁護士・調停委員  
 ※相談内容等の秘密は固く守られます。

## 本造中古住宅を処分します

田宮林署、登記所、病院関係ほかの本造中古住宅を処分いたしますので、希望者は6月25日まで企画財政課管財係へお申し出ください。

## 心身障害者

### 居室整備資金

### 貸付制度

心身障害者の生活環境の整備をはかり、その福祉を増進するために、秋田県では「心身障害者居室整備資金貸付制度」を新設いたしました。

心身障害者の居室の整備を必要とし、自力で整備することが困難な方で次に該当する方は役場町民課にご相談ください。

- ① 身体障害者手帳の所持者で、その障害の程度が、一～四級の方
- ② 療育手帳の総合判定「A・B」に該当する精神薄弱者(児)



お誕生おめでとう

- 柴田 奈美子 (史郎) 本城
- 網干 千恵 (一久) 横町
- 柳山 広美 (信明) 川向
- 鈴木 玲子 (正和) 大町
- 松岡 奈津子 (正志) 川向
- 福田 晃子 (弘) 駅前
- 武田 隆一 (均) 七曲
- 北林 晶子 (強) 大杉

## 善意

次の方々から社会福祉協議会に善意が届けられました。ご厚意に感謝申し上げます。

香典がえし

- 一〇,〇〇〇円 通り町 若松 泰雄

## 寄付

(拾得金の満期交付を受けたのを困っている人に役立ててくださいと……)

- 五,〇〇〇円 七曲(米小6年) 佐藤 司

- 吉田 淳 (勝則) 様田
- 庄司 知美 (重吉) 惣内

ご結婚おめでとう

- 福岡 孝式 合川町
- 清水まき子 横町
- 志渡 則和 前田駅前
- 細田 孝子 浦田
- 大濤 常雄 新屋布
- 大野 和子 阿仁町
- 吉田 一 惣瀬
- 山田あちこ 様田

## 冥福をお祈りします

- 奈良 勝三 (76) 大杉
- 庄司 竹治 (54) 通り町
- 吉田 金作 (60) 細越

一,〇〇〇円

## 寄贈

- 新町(米小2年) 桜庭 淳哉
- 〇五味堀、根森田児童館にロッカー各一基を 栄芳堂 松浦肉店
- 〇新屋布児童館に鯉のぼり用竿を 松浦 隆さん (新屋布)

ありがとうございます  
 ありがとうございました

広報に対するご意見、ご希望、身近かな話題などお寄せください。