



広報 もりよし

発行編集・森吉町役場総務課
印刷所・米内沢中央印刷所

No.270



住民登録人口

昭和55年4月末現在

男	5,230	(+15)
女	5,614	(-2)
計	10,844	(+13)
世帯数	2,766	(+10)

四月の「緑の週間」にちなんで、「みどりのプレゼント会」が、四月二十二日役場前運動場で行われました。

プレゼント会では、ライラックの苗木一〇〇〇本が用意されましたが、多くの町民が参加し、主催者から次々に手渡されて二十分ほどで全部配られました。

だいに育ててください。

5月号

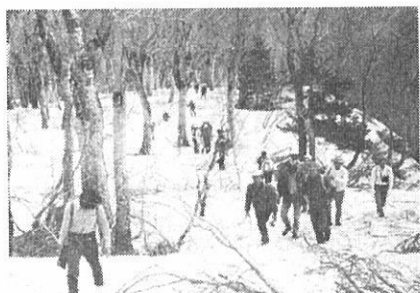

森吉山山開き

森吉山山開きが、五月四日に行われ、約五〇名の森吉山愛好家が参加しました。

当日は、絶好の登山日和で、「残雪のブナ帯を吹きわたる風が実に爽快だった」とは参加者の感想でした。

第18回森吉町駅伝競争大会が五月五日に開催され、森吉町民体育館(川向)二七・九kmのコースを七チームによって競われました。

参加した各選手は、応援の車や沿道から盛んな声援を受けながら花曇りのもとを精いっぱい健闘しました。

【結果】
優勝▽米内沢チーム

時間 1時間36分43秒
選手 松橋秀規・山本登
武石昭作・松橋良一
松橋誠・織田金則
大倉 充

準優勝▽支那チーム
時間 1時間41分20秒
選手 佐藤 薫・武石良市
九島茂範・渡部健一
郎・武石文雄・武石精司・近藤勇一

第18回森吉町駅伝競争大会 米内沢チーム優勝



三位▽本城Aチーム
時間 1時間41分42秒
選手 柴田喜蔵・秋元吉美
鈴木 茂・佐藤一則
桜田信一・金喜代春
金 厚史

春のお茶会



五月三日、みたけ荘を会場に表千家菊川社中のみなさんが、春のお茶会を開きました。おちついた席がしつらえられ、晴れ着に身をつつんだ出席者は、作法もおだやかにお茶を味わっておいりました。

- ・結核を追放し、健康で明るい家庭を築きましょう!
- ・費用は町が全部負担しますので町内どこでも都合のよいところで受診してください。

結核健康診断

実施月日	時 間	場 所	対 象 部 落	実施月日	時 間	場 所	対 象 部 落
6月4日	9:30~10:30	大沢児童館	大沢	6月11日	9:30~11:30	町立図書館前	新丁、本丁、大町
	11:00~12:00	細田キミエ宅前	中新田、米畑		12:30~15:00	新町会館(熊の神社前)	大町、新町、横町
	13:00~14:00	松菜集会所	松菜	6月12日	9:30~10:30	寄延生活改善センター前	寄延
	14:10~15:00	長野児童館	長野		11:00~14:30	森吉町役場前	松山町、七曲、(役場職員)
6月5日	9:30~10:00	日菜集会所	日菜	6月16日	9:30~11:30	浦田児童館	浦田
	10:10~10:40	小林サヨ宅前	〃		12:30~13:30	柴田政治宅前	大湖
	11:00~12:00	鶴田児童館	鶴田		13:45~14:30	白坂生活改善センター前	白坂
6月6日	9:30~11:00	町民体育館	川向	6月17日	9:30~10:30	奥田信吉宅前	桂瀬駅前
	12:30~13:30	根小屋児童館	根小屋		11:00~12:00	桂瀬児童館	桂瀬
	13:45~15:00	駅前自治会館前	駅前		13:20~3:45	下羽立集会所	下羽立
6月9日	9:30~11:00	金 運助宅前	本城全域	6月18日	9:30~11:00	関口勘六宅前	神成
	12:00~13:30	本城農協前	〃		12:00~13:30	五味堀児童館	五味堀
	14:00~14:20	安東藤雄宅前	長下		14:00~15:00	大倍児童館	大倍、柏木岱
	14:30~15:00	佐藤篤司宅前	滝の沢		6月19日	9:30~11:30	坂本電気店前
9:30~11:30	老人福祉センター	御嶽、学校通り	13:00~15:00	前田基幹集落センター		かじ町、営林住宅団地	

＝知事訪問＝ 卒直に要望述べる

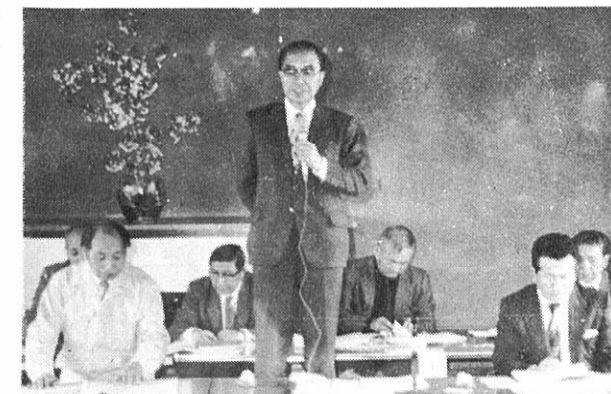

知事訪問は、「県民の声を直接県政へ」を目的に毎年実施されておりますが、五月十二日に当町を訪問され米内沢公民館で懇談会が開かれました。

懇談会には町当局はじめ町議会議員、部落会長等が出席し、北林県議会議員も同席して当町が抱えている問題などについて卒直に要望、意見を述べました。

2 旧病院跡地を福祉施設として転用するために県としても前向きに取り組んでほしい。

旧病院跡地の転用については現在のところ県としては具体化していないが、地域福祉をすすめることも重要な課題であり、検討させてもらいたい。

3 前田から上小阿仁へ短絡する福館―阿仁前田線を早期に着工してもらいたい。

昭和三十六年度着工をめどに現在具体的な調査をいそいでいる。

4 鷲ノ瀬―湯ノ岱線は主要な観光・生活道路であるためこれを県道に編入してほしい。

5 二八五号線の改良と小森比内線へ連絡するルートを町内に選定してもらいたい。

二八五号線は、東北縦貫道十和田インターから秋田へ通ずる短絡線として整備をすすめており、現在割山峠二、四〇〇mを工事中である。小森―比内線へ結ぶルートについては今後の検討課題で、地元としても町の幹線道路の整備という観点から協力願いたい。

ほかに、摩当沢川から流出して蓄積している土砂をとり除くために、土砂を直接阿仁川に流出するような対策を構ってもらいたい。

(本城部落会長)
桂瀬―笹館線を早期に完成してもらいたい。桂瀬から鷹巣町へ通ずる路線を整備、舗装してもらいたい。
(加賀松蔵議員)

昭和五十五年度 自治会長会議を開催

昭和五十五年度自治会長会議が、四月二十五日、米内沢公民館で開催されました。

会議では、町長が行政報告と併せて、日頃の町政への協力に対する感謝を述べたあと、新任の高橋四男米内沢営林署長、渡辺浩治森吉警察署長からあいさつがあり、つづいて役場各課長が、協力依頼を含めた連絡事項を説明しました。

各自治会から出された主な要望は次のとおりです。

- ◎道路の舗装、改修、側溝の整備、U字溝の布設。
(二十自治会)
- ◎流雪溝の設置。
- ◎河川改修、堤防の設置、改良、護岸工事の推進を
(二自治会)
- ◎桂瀬橋に歩道橋の設置を
(桂瀬)
- ◎簡易水道の設置を
(寄延)
- ◎下水道の新設を
(五味堀)
- ◎部落集会所改築に助成を
(下前田)
- ◎旧公立米内沢総合病院跡地利用について早急に結論を出して欲しい
(新丁)
- ◎旧前田公民館を地域の集会所として利用できるようにして欲しい
(八幡森)
- ◎防火水槽、貯水池、消火

測溝から水が溢れないよう排水溝を改良してもらいたい。川向のU字溝を水が流れるように改修してもらいたい。(工藤与助議員)

二八五号線の改良とともに将来当町の生活圏として関連が深まる秋田湾開発についてその方向を明確に示してもらいたい。
(春日一嘉議員)

当町の過疎化を防止すべき産業として、広大な森吉山自然公園の観光開発を大きな展望をもって進めてもらいたい。

より多くの青年に海外研修の機会が与えられるように派遣人数をふやしてもらいたい。海外の青年との交流を広げるため外国の青年を受け入れるようにしてもらいたい。
(連合青年会会長)

などの要望が出されましたが、それぞれの問題点について県から説明がなされ、検討課題として持ち帰ることとされました。



なお当日は、会議に先立ち、自治会長を一年間連続して勤められた次の方々を表彰されました。

(敬称略)
鶴田 佐藤 亀治
本城御嶽 金 忠一
寄延 工藤徳一郎
様田 吉田 吉蔵
向様田 山田 竹蔵

柵の設置、ホースの交換を
(四自治会)
◎洪水による被害の補修を
(前田駅前)
◎防犯燈の設置を
(三自治会)
◎浦田保育所の早期建築を
(浦田)
◎林道の補修、整備を
(三自治会)
◎農道の改修促進を
(三自治会)

これらの要望に対して、町当局から、要望を個別に検討し関係機関と協議のうえ実現に努めるとの回答がありました。

昭和55年度 農作業標準労賃決まる

お互いに守って 生産経費の軽減を

去る四月二十八日の農業委員会が今年度の農作業標準労賃について協議した結果、別表のとおり標準賃金を協定しましたので、お互いに守って生産費用の軽減につとめましょう。

作業内容	標準額	単位	摘要
耕起	トラクター 3,300円	10a当り	四角打ちとする
整理	〃 3,600円	〃	
代かき	〃 4,000円	〃	植付可能まで
田植	機械植 4,400円	〃	苗運搬、従横植えまでとする。
除草	〃 4,600円	〃	苗は除く
田植(人)	3,500円	1日当り	
除草(人)	3,500円	〃	
その他農作業	3,500円	〃	
(畑作業も含む)	3,000円	〃	
刈り	刈 3,200円	〃	
整理	バインダー 4,100円	10a当り	糸代は別途精算
未整理	〃		
整理	コンバイン 14,000円	〃	刈取13,000円 運搬費1,700円 周回刈取除く、混田の場合別途
未整理	〃		
ハーベスター	4,600円	〃	カット付は2割増とする
畑の耕起	3,000円	〃	
雑草	緑化 420円	1箱当り	
硬化	520円	〃	
中苗	600円以内	〃	
乾燥調整	1,300円	60kg当り	運搬費、袋代を除く 補助乾燥1,000円
防除	1,200円	10a当り	薬代は除く



柴田喜代志さん 転作技術指導員に

この度、本城の柴田喜代志さん(34)が、転作技術指導員として知事より任命されました。

募集 「明日の秋田への提言」

豊かな県民生活の実現をめざす新しい総合計画を立案するにあたって、県民のみなさんに今後の秋田県のあるべき方向についてお考えいただき総合計画に反映させることをお願いとして次により「明日の秋田への提言」を募集いたします。

部門	テーマ	原稿枚数	応募資格
小学校	私の夢、明日の郷土	400字詰・B4版	各調別別の在校生
中学校	(題名は自由です)	原稿用紙 5枚以内	
高等学校	明日の秋田への提言	〃 10枚以内	
一般・大学	(題名は自由です)	〃 10~15枚程度	県内外を問いません

(統計・グラフ・図表等の引用は出典を明示してください)

締切 昭和55年6月30日 (当日消印有効)

送付先 小学校・中学校の部 〒〇一〇 秋田市山王四一―一二 秋田県教育庁 義務教育課 (☎60―二二九五)

高等学校の部 〒〇一〇 秋田市山王四一―一二 秋田県企画調整部 企画調整課 (☎60―一一七五)

農業改良普及 所森吉支所 (新任職員)

応募方法等 応募原稿には、住所、氏名、年齢(学年)、性別、職業、勤務先、連絡先電話番号等を明記してください。

※ご連絡は ☎二一三一―〇 よろしくおねがい します。

(畜産担当) 菊池 勝弘
(専門普及員) 佐藤 春三
(作物担当) 佐藤 春三
主任 佐藤 春三

税に不服があるときは 国税だより

税務署長からの更正、決定の通知や差押えなどの処分について、「その処分を受けた理由に納得がいけない」など、不服があるときはその処分の通知を受けた日から二か月以内に税務署長に対して「異議立て」申請をすることができます。

この「異議申立て」に対して、税務署長は、異議の申立に理由があるかどうか十分調べて異議の決定をしますが、その決定に納得がいかないときは、処分の通知を受けた日から一か月以内に国税不服審判所長に「審査請求」をすることができます。

国税不服審判所は、国税局や税務署から独立した機関で、納税者の権利や利益を救済するために設けられており、公正な立場で審査し納税者の不服を解決するところですが、裁判のように費用はかかりませんし、手続も簡単です。

東北での国税不服審判所の所在地は次のとおりです

- 〇仙台国税不服審判所 (〒九八〇) 仙台市本町三―二―二三
- 〇青森市本町一 (〒〇三〇) 青森市本町一―六―一五
- 〇同審判所青森支所 (〒〇三〇) 青森市本町一―六―一五

☎ 〇一七七(三)三六四八

ねんきん 年金権を取り戻すチャンス 特例納付の期限 6月末に迫る

あなたは年金を受けられますか。

国民年金では保険料を納め忘れたことで、将来年金を受けられない人のため「特例納付」を今年の六月三〇日まで実施しています。保険料を納め忘れていた期間について一カ月につき四〇〇〇円を特例的に納付していただき、将来年金を受けられるようにするものです。すでに「特例納付」を利用し、年金権を復活した方が大勢おられます。

国民年金の老齢年金を受けるときには、保険料を納めた期間と保険料の納付が免除された期間を合わせて、二十五年以上が必要です。(命令によって短縮されています)

あなたは保険料を納め忘れていませんか。年金を受けられる条件にあてはまるかどうか、もう一度確かめてください。大切な年金です。納め忘れた方は、今すぐ、特例納付をしてください。



国民年金コンクール で奨励賞を受賞

秋田県国民年金福祉協会の主催で行われた第八回市町村国民年金広報コンクールで当町が奨励賞を受賞いたしましたのでお知らせいたします。

民謡踊り講習会のお知らせ 米内沢公民館

◎米内沢会場▷6月15日(日)・町民体育館(川向)

◎前田会場▷6月22日(日)・前田町民体育館

時間……午前10時～午後2時

参加費……無料(昼食は各自用意下さい)

指導……町社教指導員 松岡 時子

内容……「日本まつり音頭」「さあさ手拍子」「親潮太鼓」「秋田田植唄」

お気軽にご参加ください。運動会や盆踊りに役立ちます。

私は大正十年生れの者で国民年金に加入しています。今年のかけ金は四月に一年前納しましたが、今年も十二月から三月まで出稼ぎに出る予定です。去年出稼ぎ先で厚生年金に加入しましたが、今年も加入することになるようです。この場合厚生年金をかけた分はどうなりますか、また国民年金の前納したかけ金はどうなりますか。

答 まず、厚生年金に加入した全期間を足して一年以上あり、その期間と国民年金を合算してあなたの場合十六年(大正十年四月二日から十一年四月一日まで)

火葬場組合よりお願い

火葬の際にはガラス・プラスチックビニール(造花)・合成せいの納棺をさけるようご協力ください。

迅速なごみ処理にご協力を!!

燃えるごみと燃えないごみを区別し、収集日を確かめて出してください。

▷燃えないごみとして出すもの…金属・ガラス・プラスチック・ビニール・発泡スチロール

▷生ごみは水を切って燃えるごみへ

海外研修



秋田県では、国際的視野に立った活力ある県民文化創造のための中核的指導者の養成を目的として、次により海外研修を実施します。

◎青年・婦人海外研修

訪問国：西ドイツ、デンマーク、スエーデン、フィンランド、フランス

参加対象：健全な青年活動を行っている20才以上30才未満の青年男女

募集人員：45名(全県)

経費：本人負担27万円

◎中核農業者海外研修

訪問国：西ドイツ、スイス、フランス

参加対象：生産集団のリーダーとなつて30才以上46才未満の農業者

募集人員：20名(全県)

経費：本人負担31万9千円

◎商工青年海外研修

訪問国：西ドイツ、オランダ、デンマーク、フランス

参加対象：30才以上40才未満の商工業経営者及び経営後継者

募集人員：25名(全県)

経費：本人負担33万4千円

※実施期間はいずれも一〇月上旬二週間

※派遣団員は市町村から推薦されたものについて選考決定されます。

詳細についてはお問合せは役場総務課まで。

快適な生活環境は

一人一人の公衆道徳から

森吉中学校生徒の清掃奉仕で空き缶の山



五月四日に森吉中学校の全校生徒によって町内の一斉清掃奉仕が行われましたが、当日二時間ほどの作業で約六万本の空き缶が収集されました。

自分一人ぐらいゴミを捨てたって……というようないふでだと、いつまでも実現しません。

みんなの協力こそ快適な生活環境への近道です。



4月



お誕生おめでとう

- 田崎 豊和(正美) 白坂
- 泉谷 貴志(喜美男) 大沢
- 長谷川早苗(繁) 川向
- 藤嶋 百子(光男) 松山町
- 安東 郁子(繁夫) 大杉
- 藤田 博久(勉) 大沢

ご結婚おめでとう

- 川口美智子(満男) 松山町
- 北林 直勝(栄紀) 本丁
- 九嶋 純子(正志) 向本城
- 柏木 佳之(良昭) 桂瀬
- 藤嶋 徳雅(雅行) 細越
- 藤嶋 佑允(清隆) 細越
- 庄司 富保(直友) 桂坂
- 佐藤浩一郎(修治) 桂坂

ご冥福をお祈りします

- 田中 定次 上小阿仁村
- 笠原 京子 松山町
- 高橋 和広 二ツ井町
- 石崎真理子 寄延
- 奥山 悦郎 大淵
- 吉田 幸子 森吉
- 吉田 雅美 合川町
- 九嶋 祥好 向本城
- 松浦 広 前田駅前
- 高橋 信子 前田駅前
- 武石 竹美 前田駅前
- 佐藤美恵子 男鹿市

善意

次の方々から社会福祉協議会に善意が届けられました。ご厚意に感謝申し上げます。

- 三〇、〇〇〇円 松山町 松田 昭
- 二〇、〇〇〇円 滝ノ沢 佐藤 守助
- 二〇、〇〇〇円 日栄 佐藤 進
- 一〇、〇〇〇円 向本城 金 武治

香典がえしとして

- 一〇〇、〇〇〇円 八幡森 庄司新喜男
- 三〇、〇〇〇円 新丁 赤石 弥七
- 三〇、〇〇〇円 桂瀬 柏木 幸助

防火の日

火災の発生しやすい時期になりました。農繁期で家を留守にしがちです。火の元には充分に気をつけましょう。

毎月一〇日

誓おう無事故

交通安全の旗を

1日, 15日

* 営業を開始しました。宿泊・休憩・入湯など大いにご利用ください。

☎ 六二二三三四

* 太平潮遊覧船は六月一日から運航します。

国民舎 森吉山荘

