



広報もりよし

発行・編集 森吉町役場総務課 / 印刷 米内沢中央印刷所

No. 306



春山スキー

町の人口

昭和58年4月末現在
住民登録人口

男 4,961 (-9)

女 5,433 (-7)

計 10,394 (-16)

世帯数 2,788 (+33)

今回で12回目をかぞえる、「森吉山春山スキー登山」は、町内外から25名が参加し、1泊2日の日程で行なわれました。

好天に恵まれ、雄大な自然の中、山頂からの豪快な春山スキーを思う存分に満喫した2日間でした。



国保のしくみ

国民健康保険を略して「国保」とよんでいます。それは、一口にいうと、わたしたち加入者が保険料という形でお金を出し合い、それに国と都道府県が出す補助金を加えて、病気をやがて治療を受ける際の費用の大部分をそこから支払い、そうすることで、経済的な負担をできるだけ軽くして、だれもが平等に医療の恩恵を受けられるようにし、もって健全な社会の発展をめざそうとする国の基本的な制度(医療保険)です。

こんなしくみになっています

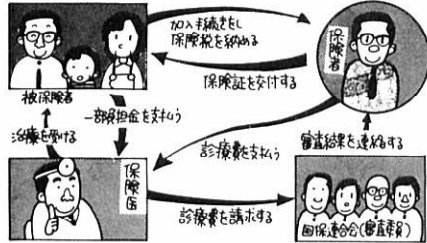

- 保険者と被保険者
国保の事業を運営するものを保険者といいます。保険者は、わたしたちの住んでいる市や町や村です。そして、職場の健康保険にはいない人はすべて国保に加入することになっていて、この加入者を被保険者といいます。
- 保険料
被保険者は、保険料を納める義務を負います。この保険料は、わたしたちの国保という制度を支える根幹をなすものです。
- 保険証をもつてお医者さんへ
被保険者になる手続きをすると、そこで「国民健康保険被保険者証」というカードをもらいます。これをふつう「保険証」とよんでいます。わたしたちが病気やけがでお医者さんにかかるとき、窓口はこの保険証を出します。
- 治療費の一部を負担する
この保険証でかかるとのことのお医者さんを「保険医」といいます(ほとんど大部分の病院や診療所)。保険証を窓口で提示して診療を受けると、そのときかかった診療費全体の3割を自分で負担しなければなりません。これを「一部負担金」といい、残りの7割が保険給付となります。国保のしくみは、おおよそ以上のことです。これらをよく理解し、わたしたちの国保をよりよくしていくために、知っておきたいことを、さらにこまかくみていくことにしましょう。

ねんきん

年金運ぶ現況届

提出期限 5月31日

五月は国民年金の「現況届」を提出する月です。次の年金を受けている人は五月三十一日まで現況届を提出しなければなりません。

- 障害年金
- 母子年金
- 寡婦年金
- 国民年金を誤りなく支払っていくためには、年金を受けている人の生死や居住地を把握する必要があります。このため現況届を提出してもらい、受給者の現況を確認するわけです。

現況届が提出されない場合は引き続き年金を支払っていかどうかの確認ができません。

きまませんので現況届が提出されるまで支払いが止められません。

提出するもの

- 国民年金受給権者現況届
診断書の提出が必要な人には診断書の用紙が送られますので医師に内容を記載してもらったうえで、提出してください。
- 提出期限
五月二十五日まで提出先
- 役場(支所)年金係
各受給権者には通知(ハガキ)を出しますので必ずおいで下さい。まとめて社会保険事務所へ送付

相談コーナー

結婚と任意加入

私、結婚前に二年間、国民年金を掛けていたが、夫が厚生年金に加入していたので結婚後に辞めた。現在三十六歳ですがこのままでも年金は受けられるのでしょうか。

また、国民年金に再加入した方が将来有利になるのでしょうか。

答

国民年金の老齢年金を受けられるには、保険料の納付済期間(免除期間を含む)が二十五年以上必要です。ただし、昭和五年四月一日以前に生まれた人は十年から二十年に短縮されます。

あなたの場合は、結婚後の夫の厚生年金加入期間が「カラ期間」として資格期間に計算されるため、このカラ期間と国民年金の納付済期間を合算して二十五年以上になれば、六十五歳から納付した二年分の通算老齢年金が受けられます。

国民年金に再加入することにより、もし不幸にして夫に先立たれるような事になれば、母子世帯のときは国民年金の母子年金、厚生年金から遺族年金を受けることができるほか、老後の年金額も多くなります。

あなたはまだ若いのですから、将来の生活設計をより確かなものにするために国民年金に任意加入して高額の年金を確保されるようお勧めします。

保健だより

あなたのお酒は 適量ですか?

私達の生活の中でアルコールほどなじみ深い飲料はありません。昔から、良きにつけ、悪しきにつけ、人生の喜怒哀楽をアルコール飲料と共に過ごしてきました。しかし、近年、アルコールによる「健康障害」が注目されてきました。アルコールの過剰摂取により、神経系、心血管系などに重大な障害をおこしてくるのです。

薬理的には、麻酔作用をもった薬物です。この作用が陶酔感をもたらし、習慣性(アルコール依存)のもとになります。

アルコールのいろいろ

アルコール濃度の比較

日本酒	15~16%
ブドウ酒	12~14%
シャンペン	12~14%
ビール	3~5%
ウイスキー	7~43%
ブランデー	0~43%
ジン	37~47%
焼酎	20~45%

アルコールの代謝

※アルコールは体の中でどうなるか。

- ① 胃腸から吸収され、血液に入り、数分のうちに全身にしみわたる。胃の中に食物があると吸収遅れる。
- ② 脳のコントロール装置を麻痺させる。多量のアルコールでは死亡する。
- ③ アルコールは主に肝臓でこわされる。一時間に日本酒で約0.3合づつこわされる。90%以上が肝臓で。吐く息や尿、汗からはわずかに排泄されない。

※アルコールは決った速度で体から消失する。

	血中からアルコールが消失するのにかかる時間							
	1	2	3	4	5	6	7	8
日本酒0.3合・ビール1本	■							
日本酒1合・ビール3本	■	■						
日本酒3合・ビール9本	■	■	■					

(体重60kgの人で30分以内に飲んだ場合)

森吉山スキー場構想で 現地踏査

西武グループの国土計画KK

森吉、阿仁両町にまたがる県立自然公園森吉山(標高一、四五四m)の広大な斜面に、国内でも屈指のスキー場建設を計画している国土計画株式会社(本社・東京・堤義明社長)の調査団が四月十三日、建設可能かどうかについて現地調査に来町しました。

スキー場建設にかけては日本一の会社であり、昨年二月にも様田より森吉山四合目付近まで徒歩で調査されましたが、今回はスキーを持参しての本格的な現地踏査でした。

一行は、三上豊第一事業部長を団長に各地のスキー場支配人らベテラン六名によるもので、午前中は阿仁町側を、そして午後から森吉町側に入りました。

二班の三人づつに分かれて、一の腰からこめつがコースと雲嶺峠から沼ノ沢、松倉沢との尾根コースを中心に滑り降りしました。途中で雪質・斜度・地形等について綿密な調査が行われました。

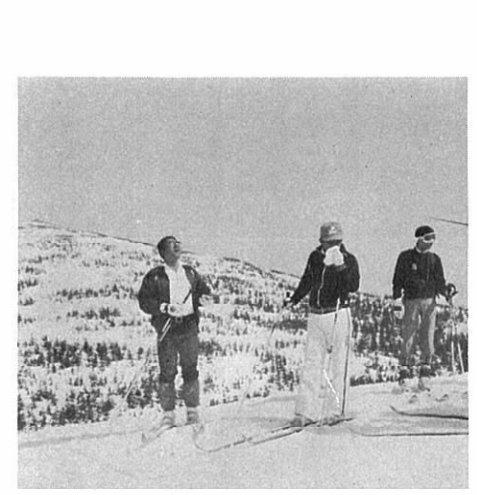

(現地踏査・概要説明)

下山してからのあいさつによると、帰社してからそれぞれの専門家が調査したデータを分析、検討してからの結論が出る訳ですが、各地の施設(スキー場)より一歩進んだものをつくりたいとのべられました。

また、民宿(一軒で五十人以上泊まれるもの数十軒が必要)の整備など地元の協力を大きくあおがなければならぬと要請も受けとめられました。

計画では三年ぐらいで完成とされ、過疎の町として雇用の拡大、地元関連産業の振興等にメリットがあるだけに、その実現に大きな期待が寄せられています。

昭和58年度 自治会長会議

重点施策のべる



- 五十八年度の重点施策は次のとおりです。
- 一、交通体系の整備
 - 鷹角線の促進
 - ノロ川玉川開道開設の推進
 - 県道阿仁前田福館線の改良工事の推進
 - 湯ノ岱橋ノ瀬線舗装改良
 - 浦支内惣内、大森線林道の開設
 - 二、教育文化の振興
 - 青少年教育と非行防止
 - 結婚披露宴の簡素化
 - 野球場観覧席建設など
 - 三、生活環境施設及び社会福祉の増進
 - 老人いこいの家建設
 - 特養老人ホーム森泉荘の継続的整備
 - 診療所の医師赴任に目途など
 - 四、農林業、他産業の振興
 - 農村地域定住促進対策事業(マルメロ、集出荷所)
 - 企業誘致
 - 森吉山スキー場誘致など
 - 五、その他
 - 森吉町開発基本構想の見直し
 - 阿仁川ダム建設関連事業の推進などが主な柱となっています。

この日の会議で十年連続自治会長を努められた方々に感謝状が贈られました。

松 栄 佐藤次郎作
川 向 松橋 芳雄
宮ノ下 中島千代治
新屋布 故若木 善治

また、藤島文雄米内沢営林署長さんからは概要と計画が報告され、今後の課題として太平湖周辺の国有林の活用、レクリエーションの場としてのノロ川流域の環境整備、地域産業の育成などについては町当局と連絡を密にして進めてまいりたいとあいさつされました。

藤島営林署長

また、齋藤警察署長さんからは、少年非行は年々悪質化してきているし、交通事故ですでに二人の死者が最悪の状態です。家庭の会話などを通じて事前防止につとめ、犯罪や事故のない町づくりのために町民のみなさんの協力を願うとのべられました。

齋藤警察署長

町長目録

4月

- 1日 辞令交付
- 4日 米小・森中入学式
- 5日 本城婦人会町長と語る会、阿仁森吉森林組合総会
- 6日 合川高校、鷹巣農林入学式
- 7日 米内沢高校入学式
- 8日 准看護学校入学式
- 9日 前田保所入所式
- 11日 浦田保育所入所式
- 11日 新屋布・巻瀬児童館入所式
- 12日 サケの稚魚放流
- 13日 尾去沢発電所へグリインハウスの件で
- 14日 森吉町身体障害者総会、教育研究所総会
- 18日 町議会全員協議会
- 18日 阿仁川漁協組合長会議・理事会
- 20日 新生活運動会議、商工青年部総会
- 21日 森林開発公園監査
- 21日 森吉町婦人団体連絡協議会総会
- 23日 自治会長会議
- 25日 米内沢婦人会総会、新任教員郷土を知る会
- 26日 森泉荘誕生会、郡土地改良総会
- 27日 社会福祉協議会、ダム対策調査特別委員会
- 28日 森吉町農協総会
- 30日 農業共済組合総会

健康づくりの食生活

朝食は1日の原動力

1日3度の食事は、どれをとっても健康を守る上で欠かすことはできません。そして、朝・昼・夕ともそれぞれバランスのとれた栄養を摂取することが原則ですが、1日の労働内容や生活時間、食習慣などによって適度に栄養を配分することが大切です。

その点、朝食は、その日1日の原動力となるものですから、頭の回転を良くし、動作を機敏にしてさわやかなスタートを切るためにも、献立には特に気を配りたいものです。

ところが、最近、朝食をとらずに出勤するサラリーマンや若い女性、それに朝ごはん抜きで登校する子供が増えています。その理由は「食べている時間がない」「食欲がない」「やせたい」などいろいろありますが、昭和55年の国民栄養調査(厚生省)によりますと、男女世代別にみた朝食抜き、の割合は次のとおりで、20歳代が最も多くなっています。

	10歳代	20歳代	30歳代	40~50歳代
男	14.2%	27.5%	17.8%	9.2%
女	13.3%	19.7%	11.7%	7.7%

ただ、朝食抜きといっても、昼食や夕食で1日分の栄養バランスがとれるようなら、さほど深刻な問題ではないと言えます。しかし、昼食の内容が、満腹感が得られるだけのそばやラーメンといった献立では、十分な栄養は期待できません。むしろ、このような昼食になりがちな人こそ、夏の暑さに立ち向かうスタミナをつけるために、充実した朝食をとりたいたいものです。

ごはんといっしょに少量の味噌汁とか、パンとコーヒーといった朝食では、エネルギーはとれますが栄養的には十分とは言えません。もう一品おかずを増やしたいものです。

ちなみに、理想的な朝食とは、良質のたんぱく質、カルシウム、ビタミンCを多く含む食品が優先的にとれるような献立内容のもの、と言うことができます。主な食品としては卵、豆腐、牛乳、チーズ、ヨーグルト、緑黄色野菜、果物、小魚などがあります。これらの食品をバランスよく食べて、1日のさわやかなスタートを切りたいものです。

農作業標準労賃決まる

—農業委員会—

昭和58年度の森吉町農作業標準労賃が、次のとおり決まりました。生産費用を軽減するためお互いに守りましょう。

作業内容		標準額	作業内容		標準額
耕起	整理	トラクター 10a当り 3,400	稲刈り	整理	バインダー 10a当り 4,200
	未整理	〃 〃 3,700		未整理	〃 〃 4,200
代かき	整理	〃 〃 4,100	刈り	整理	コンバイン 〃 14,100
	未整理	〃 〃 4,400		未整理	〃 〃 14,100
田植	整理	機械植 〃 4,500	ハーベスター	〃 〃 4,700	
	未整理	〃 〃 4,700	畑の耕起	〃 〃 3,100	
田植(人)	〃	1日当り 3,500	稚苗	緑化 1箱当り 450	
除草(人)	〃	〃 3,500	硬化	〃 〃 550	
その他農作業(畑作業も含む)	〃	〃(男) 3,500	中苗	〃 〃 600以内	
	〃	〃(女) 3,000	乾燥~調整	60kg当り 1,400	
〃	〃	〃 3,500	防除	10a当り 1,300	

- 1日の労働時間は原則として8時間とします。
- 上記整理地のうち1区画7a未満の土地については、未整理地とみなす。
- 飲食接待等は他への影響も大きく悪循環となりますのでご協力願います。

◆刺身のしょう油◆

刺身にはとにかく醤油をつけたいと思ってる人が多い。しかし、魚の種類によって辛口・甘口を使い分けると、そのうまさも一段と引き立つものだ。つまり、マグロやカツオなど赤身の魚には辛口を用い、タイ、ヒラメ、イカなどの白身には甘口を用いるとよい。

甘口の醤油というのは、普通の辛口のものに、普通の辛口のものに、普通薄めるか、水と化学調味料を加えるかする。なお、ワサビやショウガなどは醤油に溶くよりも刺身に直接つけ、つけた部分を内側に巻きこむようにして食べると辛みがきく。

◆リュックの詰め方◆

ハイキングにリュックサックは重宝なもの。ただし詰め方を誤るとかえって肩や背に負担をかけることになってしまいます。上手に荷物を詰めるには、背に当たる部分と底の部分に衣類などの軽くてやわらかいものを詰めること。そしてカン詰などの重いものは上部に詰めるように。

火事はダイヤル119

山火事を発見したときは、ただちに消防署へ連絡して下さい。

▼火入れは町長の許可をうけ、地元消防団に連絡のうえ隣接の山林所有者の立会いで実施して下さい。

▼子供の火遊びは絶対にさせない下さい。

▼車からタバコの吸がらを投げ捨てるのはやめましょう。

山火事用心 緑を守ろう

いよいよ山火事危険期になりました。山菜とりなどで山へ入ったときは、とくに次のことがらに注意し、重要な森林資源を山火事から守るため、ご協力をお願いします。

▼タバコの吸がら、マッチの燃えさしは必ず火を消して、もう一度確認を。

▼林野でのたき火は絶対にやめて下さい。

▼子供の火遊びは絶対にさせない下さい。

▼車からタバコの吸がらを投げ捨てるのはやめましょう。

赤石元治さん 日本軟式庭球連盟より 地方功労表彰



テニス愛好者で知られている赤石元治さん(米内沢本丁73才)は庭球振興が認められ、このほど日本軟式庭球連盟より地方功労表彰されました。

赤石さんの庭球歴は、昭和10年農林省にテニスクラブを創設。昭和26年から30年間米内沢、森吉町テニスクラブ会長、48年鷹巣阿仁広域庭球連盟創設に参加、初代会長。53年から56年まで秋田県軟式庭球連盟代表議員。などを務めながら数多くの名選手を育て上げました。

工藤仁太郎さん 厚生大臣特別表彰



大倍の工藤仁太郎さん(62才)は永年民生委員として、要保護世帯の自立更正、身体障害者の職業の紹介等積極的な活動が認められ、このほど厚生大臣より特別表彰されました。

工藤さんは、昭和十八年旧前田村民生委員をふりだしに、四十六年郡表彰、四十七年知事表彰、五十二年に全国社会福祉協議会長表彰を受賞され、現在は民生委員副総務、社会福祉協議会評議員として地域の発展に尽力されています。

お茶を濁す

「夏も近づく八十八夜」で始まる唱歌「茶摘み」に歌われているように、初夏は新茶のシーズン。一年中緑茶の品質が最も良い季節です。だれでも毎日のように飲むものだけに、お茶にまつわる言葉やことわざは少なくありません。

湯を注いで飲むのを煎茶(せんちゃ)、粉にひいて湯に混ぜて飲むのを抹茶(まっちゃ)といい、茶の湯ではふつう抹茶が用いられています。

ことば

茶会では、一定の作法に従って茶を点(た)てなければなりません。「茶を濁す」は、そうした作法を知らない人が、いい加減な抹茶の点て方をしたことから出たことわざでしょう。適当にその場を取りつくりう意味に使われます。

お茶を濁すことを、単に「お茶」と言ったり、でたらめを言っておまかせ場合に「お茶を言う」「お茶にする」とも表現します。

「茶化す」も似た言葉ですが、漢字は当て字のようです。定説がないので、語源についてはお茶を濁さざるを得ません。

実施月日	時間	場所	実施月日	時間	場所
6/20	9:30~10:30	大沢児童館	6/29	9:30~11:30	コミュニティセンター
	11:00~11:30	細田キミエ宅前		12:30~15:00	
	11:40~12:00	米畑集会所	6/30	9:30~10:30	寄延生活改善センター
	13:00~14:00	松栄集会所		11:00~12:00	
6/21	14:10~15:00	長野児童館	7/1	13:00~14:30	秋北バス操車場
	9:30~10:00	日栄集会所		9:30~11:30	
	10:10~10:40	小林サヨ宅前	7/4	12:30~13:30	浦田児童館
	11:00~12:00	鶴田児童館		13:45~14:30	
6/22	13:00~14:00	向本城児童館	7/5	14:00~14:20	白坂生活改善センター前
	9:30~11:30	駅前自治会館前		9:30~10:30	
6/23	12:40~13:30	根小屋児童館	7/6	11:00~12:00	桂瀬児童館
	13:45~15:00	町民体育館前		13:20~13:40	
6/28	9:30~11:30	金運動宅前	7/13	14:00~14:20	下羽立集会所
	12:30~14:00	本城農協前		14:30~15:20	
6/28	9:30~12:00	老人福祉センター	7/14	14:20~15:00	惣内生活改善センター前
	13:30~13:40	安東藤雄宅前		9:30~11:00	
	13:50~14:00	佐藤篤司宅前		12:00~13:30	五味堀児童館
				14:00~15:00	大倍児童館
				9:30~11:30	坂本電気店前
				13:00~15:00	前田基幹集落センター

食中毒にご用心

食中毒の季節は、真夏と思いがちですが、統計によれば三月〜十月頃までが食中毒期です。特に気温が20度前後に上がる梅雨時から要注意です。

冷蔵庫の過信は禁物

庫内温度5度の冷蔵庫に魚を入れておいたところ、15時間で臭気がつき22時間で腐敗臭が発生、豆腐は1日半、ハムは2日で腐敗臭が発生したそうです。

月に1〜2度収納物を全部だし、湯、アルコール、逆性石ケンなどですみずみまで掃除しましょう。

まな板とふきん

まな板とふきんは細菌の巣といわれていますが、たいていの細菌は熱に弱いのできれいに洗ったあと日光にあてて消毒してください。ふきんは、何枚も用意していつも乾いた清潔なものを使うようにしましょう。

※ゴキブリ、ハエ等の衛生害虫を退治し、台所全体の清潔に心がけましょう。

みづかな歴史

ふるさとの年輪 (3)

◎ 杣温泉の夫婦杉

森吉町の文化財目録によると樹齢三百年樹高三十五米、直径一米もの二本仲良く並び大空にそびえ温泉を守っている大樹である。菅江真澄は「雪の秋田根」に「かねて聞きつる、小又の沢の奥ふかくあるてふ白糸の滝の雪におちなんも見まほしくて」と書いています。享和二年(一八〇二)十二月、彼が四十九才のときである。真澄は雪の道を阿仁前田から小又川沿いに東進し、通った部落の名を丹念に書き留めている、狭間田村(様田)、天津羽村(天津場)、森吉邑、鷲之瀬村、稚魚湖の村(碎淵)斯毛(下毛)、都



(現在の夫婦杉)



(真澄のスケッチ)

留志(連瀬)、小滝村、刀企度村(時戸)、女木内、湯の台などである。今から百八十年前真澄が雪の中を白糸の滝を見分し小滝に宿る師途小又から阿仁川を渡り鷹巣、比内、大館へ、翌年また真澄は五月逆の方向つまり扇田方面から砂子沢、平田を通って白糸の滝にたどりついている。それは夏のころであいいく雨になやまされていく。又真澄は次に小又の湯泉に筆をすすめて「谷蔭を分めぐりて小股の温泉のもとに至る、湯はきわめてぬるけれど、ゆげたを立しぞけは、こちあたたまりて身にあせてやよけん、湯のやかたはたばかりならびたれども、人のやとりて浴

るはまれなり」この時真澄がスケッチした湯の台温泉の絵が左記にある。その中に夫婦杉がはつきり描かれている。しかもこの絵から判断しても三百年の樹齢はうなずけると思う。絵の中に「巨麻太の湯湯は白糸のそひらに在り、浴舎七、八斗軒をつらねて湯の神のこなたに立てり」と書かれている。現代のように写真の発達した時代と異なり真澄のスケッチが貴重な証拠とし重要な資料を提供してくれたことに頭の下る思いがする。スギはスギ科の常緑高木でスギという名のもと貝原益軒の(大和本草)に「木直也故にスギというがほぼはすぐ也」というのがほぼ定説になっている。樹は老木で特に巨大なもの高さは50米直径5mにもなるものがあり木造住宅の材料として最も多く使用されている(平井信二、木の事典による) 工藤与助

図書館だより

TEL 2-3192

- ▽寄贈 (敬称略)
 - 清水聡：リッ子ーその死、長崎唐人屋布、恩地孝四郎装本の業
 - 佐藤敬二：J・I・三、四月号
 - 米内沢郵便局：郵政四月号、ゆうライフ、第十五回手紙作文コンクール作品集
 - えこクラブ：木精第十号
 - 成田陸雄：世界名作童話全集第一巻(第六十卷)欠33巻37巻42巻55巻、デリーリーマン(月刊誌)一九六九年(一九八二年)畜産の研究(昭和五十三年)昭和五十七年
 - 十一堂：風見鶏の歌、氣質(かたぎ)の話、あなたにもできる、二宮尊徳、人物叢書(十二巻、二十八巻、一三十巻、一三十三巻、県史シリーズ(四巻・六巻・七巻)
 - 白光真宏会：白光五月月号
 - 自然医学会：自然医学五月号
- ▽移管
 - 町教委：コミュニティ66、高年令を生きる十八、軌跡NO1、県芸文協会員

- 名簿、オール図解社ダテンス、二十歳への提言、湯の沢温泉案内
- ◎町企画開発課：まち、むら第5号、地域の均衡ある発展のために、石油備蓄
- ▽購入
 - 日本のリーダー第二巻(小山博也他)新潮日本古典集成第58回太平記(三)(新潮社)
 - 人類の知的遺47(大川英雄)筑波常治)ブリタニカ国際年鑑一九八三年(土野繁樹編)花の歳時記別巻(2)世界の花(相賀徹夫編)クママ選の基礎知識(徳大寺有恒)真田太平記第一巻(第十五巻(池波正太郎)盗

- む子供(藤沢周平)秋田野の花(畠山陽一)人間土光敏夫(東京書店編集部編)自民党戦国史(伊藤昌哉)舞台女優(加堂秀三)愛憎の檻(藤沢周平)文章で伝える技術、自分史のつくり方(猪狩章)夢の壁(加藤幸子)龍虎の気分は最高(龍虎)車検で5万円トクする法(岡田三男)愛せる人をさがそう(藤本義一)恋をしたとき読む本(斎藤茂太)守護霊団(丹波哲郎)自分をどう愛するか(遠藤周作)人間の心が読めるC L E F F法(大川英雄)たのしいはり絵教室(滝波実他)小説田中絹代(新藤兼人)和紙によるはり絵の技法(安藤女里)各駅停車熊本県(熊本日日新聞社編)日本のリーダー第14巻(高橋正義他)証言の昭和史第11巻(佐藤昭編)

公民館だより

皆さんからの写真、話題の提供をお待ちしております。

フォトルポ

皆さんからの写真、話題の提供をお待ちしております。

フォトルポ

植樹祭

緑がまぶしき4月28日、快晴のもとに米内沢営林署、阿仁森吉森林組合、森吉町の共催により植樹祭が湯ノ沢国有林内で行われました。つね口頃、地域の林業の振興にたざさわっている人々や緑の少年団、自治会長らの手によって300本の杉苗が緑化推進行事として植え付けられました。



会費制第1号

結婚披露宴の合理化がさげばれて久しくなりますが、このたび前田公民館で会費制結婚式第1号が誕生しました。料理など各業者のご協力と従来の結婚式に見劣りしないのは驚かされました。地元出身テイチク歌手の土佐孝蔵さんの「長持ち唄」で入場、実行委員の司会はこびも上手で、独身者にはよい見本でした。会費制(7,000円)でも立派にできることを実証してくれた結婚式でした。



阿仁川で四年後に

川をきれいにしているから必ず阿仁川に帰って来てネ……56年から本格的なふ化放流を始めた阿仁川漁協では、今年も5cmほどに成長したサケの稚魚400万尾が米内沢小学校2年生60人の子どもたちによって放流されました。稚魚は、雪どけの清らかな水にスイスイ……とふるさとをあとにしました。



交通安全母の会

車社会といわれ軽い気持ちで車を利用されていますが、最近交通事故(死者2名)がふえ、その歯止め対策が急務となっています。母の会では家庭を中心に話し合い、声かけあうなど身近なところからこの運動を盛り上げ、そして町民一人一人が注意しあって明るい町づくりのため協力しあいましょうと呼びかけました。



捜査活動に対する理解と協力を求める強調月間

5月1日～5月31日

森吉警察署

この月間は犯人が犯罪現場に残した有形無形の資料から早期に犯人を検挙することを目的とするものであります。

犯人検挙には、地域住民の協力が必要不可欠であり、特に被害を認知した場合の早期届出・現場の保存が最も重要となってきます。みんなの力で犯罪をなくしましょう。もし被害にあったらすぐ110番

全県おはよう野球大会の森吉町予選が5月10日より21チーム参加のもとに熱戦の火ぶたが切られます。各チームのご健闘を祈ります。

おはよう野球

【中学校の部】①鷹巣中②1時間31分32秒③森吉中④合川中⑤阿仁二中⑥阿仁一中⑦森吉中⑧合川中⑨阿仁一中

野球のシーズンになりました。スポーツを通じて体を鍛えましょう。

ナイター受付中

野球のシーズンになりました。スポーツを通じて体を鍛えましょう。

スポーツ

駅伝競走成績

5月5日の「こどもの日」

「少年の日」に第21回森吉町駅伝競走大会が同協会や森吉警察署の後援で行われました。

コースは、森吉郵便局から町民体育館までの7区28キロで健脚を競い合い、少年の健全育成、非行防止に一役買いました。

一般 米内沢 3連勝

【一般の部】①米内沢②1時間35分24秒③浦田④健走会⑤本城⑥支郷⑦森吉バスケ⑧浦田B

予防接種
5月30日 ツベルクリン
6月1日 BCG接種
6月17日 三混接種
場所と時間は左記のとおりです。
米内沢地区
コミュニティセンター
午後1時～1時30分
前田地区

阿仁川ダム生活
再建相談所の利用について
今年度の阿仁川ダムに係る生活再建相談を次のとおり建設省・県・森吉町の担当職員が出席し行っております。地元地権者のみならず関係者は気軽にご利用ください。

森吉相談日
（於 森吉保育所二階）
毎火曜日 10時～15時
（祝祭日除く）
前田相談日
（於 前田支所二階）
毎月三、十三、二十三日
（日曜と祝祭日除く）

おしらせ
基幹集落センター
午後2時30分～3時
牧ノ川放牧開始
次の日程により放牧開始しますので、利用農家のご協力をお願いいたします。
▼放牧期間 6月1日～10月20日
▼入牧日 6月1日（黒毛和種）6月2日（前田地区）
▼6月3日（森吉・平田・米内沢地区の褐毛和種）6月4日（町外利用）以後は毎月1日・15日とします。

たらず困っています。

簡易保険
前田・森吉両郵便局では、簡易保険加入者のみなさんの健康を保つため、次の日程により診療用レントゲン車で無料健康相談を行います。

巡回診療
前田支所前
6月9日（水）9時～12時
森吉福祉館前
※当日は胃の検診も行いますので、ご希望の方は郵便局へ申し込み下さい。

マイホーム建設
昭和58年度第1回個人向け融資の申し込み受付は4月26日から5月31日までと決まりました。

資金融資
昭和58年度第1回個人向け融資の申し込み受付は4月26日から5月31日までと決まりました。

交通生活の苦情相談は…
県生活センター ☎0188(35)0999

秋田自動車保険請求相談センター
秋田市中道3丁目 ☎0188(32)327

春の全国交通安全運動

5月11日～20日

ハンドルを握ったら必ず守ろう
安全運転5則

一般道路編

1 安全速度を必ず守る
車の制限速度はどのようにして決められているのかご存じですか。車両や歩行者の交通量、交差点の間隔、信号などの整備状況、沿道の家屋の状況などを考慮し決められています。ですから、制限速度を守ることは安全運転の第一歩です。
スピードの出し過ぎで他人に迷惑がからないように安全速度を守りましょう。

5 飲酒運転は絶対しない
「ちょっと飲んだだけだから」という勝手な自己判断はドライバーにとって厳禁です。お酒を飲むと判断力が鈍り、危険を危険とも思わなくなります。「飲むなら乗るな、乗るなら飲むな」の鉄則をドライバー1人1人が自覚しましょう。

2 カーブの手前でスピードを落とす

カーブを制限速度以上のスピードで曲がるのは「自殺行為」です。カーブの手前では必ずスピードを落としましょう。速度を落とさずカーブにさしかかり、曲がりきれないことに途中で気付いても、もう手遅れです。

3 交差点では必ず安全を確認する

交通事故の約60%は交差点で起こっています。イソップ物語に丸木橋を両端からヤギが渡りはじめ、お互いに譲り合わなかったので二頭とも落ちてしまったという話があります。交差点もいわば道路の「丸木橋」。ドライバーの方は交差点の手前では必ず安全を確認、イソップのヤギにならないようにしましょう。

4 一時停止で横断歩行者の安全を守る

歩行者の交通事故で一番多いのが横断中の事故です。横断歩道を渡ろうとしている人を見たら、ドライバーは一時停止をして、道を譲らなければなりません。

高速道路編

1 安全速度を守る
長い時間高速で走ったり、夜間走行中は、速度感覚が鈍り、スピードの出し過ぎになりがちです。速度計を確認しましょう。また、悪天候のときは、その状況に応じた速度で走らなければなりません。

2 十分な車間距離をとる

高速道路では、一般道路以上に車間距離を保ちましょう。車間距離は時速に比例し、時速80キロなら80メートル、100キロなら100メートルが車間距離の目安です。

3 割り込みをしない

高速道路は、一定の速度で、整然と速く走れる道路です。その流れを乱して走ると、他の車両に迷惑がかかるばかりでなく、事故の原因にもなります。

4 わき見運転をしない

ちょっとわき見をし、視線が正面に戻る、その間約1.5秒。時速100キロで走っているとき、この1.5秒を距離に換算すると、車は約42メートルも進んでいるのです。チラッとわき見で42メートル——をお忘れなく。

5 路肩走行をしない

路肩は、車が故障したり、事故を起こしたときなど、やむを得ず車を止める場所です。いくなれば予備の道。渋滞時の「抜け道」ではありません。絶対走らないようにしましょう。

① 速度超過違反50キロ以上は12点・即免停90日・累積3点で取消
② 無資格・無免許運転は12点・即免停90日・累積3点で取消

自然が目覚め
残雪に緑が映えています
太平湖・小又峡

5月1日より 国民宿舎「森吉山荘」営業開始
5月22日より 森吉丸 太平湖遊覧
5月28日より グリーンハウス (旧レストハウス) オープン
(森吉山荘 ☎ 01867-6-2334)



山菜とりのシーズン

- ◆ 軽装備での無理な入山はキケンです。
- ◆ 事故のないよう慎重に
- ◆ タバコの火はしっかり消しましょう。
- ◆ 行き先を家族におしえましょう。

公立米内沢総合病院の小児科は、昭和四十五年より非常勤となり、町民皆様に大変不便を与えておりましたが、町民皆様の強い要望を受け、弘前大学医学部に常勤化について要請を続けた結果、本年四月より常勤になりました。今回の赴任医師は吉田信一医師であります。毎週火曜日は研修のため休診となりますが、多くの町民皆様の御利用をお願いいたします。

なお、整形外科は四月より常勤となる予定でありましたが、都合により十月に延期になりました。一日も早く常勤になるよう大学に申し強く要請しておりますので町民皆様の特段の御協力をお願いします。

小児科医師常勤に

公立米内沢総合病院

お
ら
し
せ



＝企業誘致＝
情報提供にご協力を！
＝企画開発課＝

今、町では今年度の重点施策のひとつとして、米内沢高校向いの町有地を工業団地として企業誘致を進めています。

秋田県や東京事務所等に強く働きかけておりますが、町民のみならず、身近な情報等お知らせ下さるようお願い申し上げます。

企画開発課企画係
連絡先 ☎ 23111 (内) 35

慶弔
4月

お誕生
おめでとう



堀口 美紗 (裕咲) 新丁
嘉成 直樹 (勝博) 新町
武石 豊 (剛) 鶴田
金 輝真 (猛男) 松山町
細田 佳仁 (諭) 新町
川口 純哉 (正光) 七曲
仲間 新吾 (豊次) 新屋布
涌坪 里美 (勝美) 桐内

ご結婚
おめでとう



春日 恵美 (直英) 五味堀
三浦ひとみ (喜代信) 神成

安藤 繁義 大杉
古倉智恵子 根森田
松岡津留治 松山町
秋元 真澄 松栄
泉谷 文雄 大沢
村形 牧子 合川町
河田 卓 合川町
奈良真寿美 本城
斎藤 陽悦 二ツ井町
秋元 浩子 本城
木村 尚仁 大町
佐藤美智子 鶴田

おくやみ



熊田 貴行
土佐 澄子
鈴木 英雄
高橋 幸美
鷹巣町 桂 新裏
瀬 丁 町

善意

香典返し

五〇、〇〇〇円 新丁 奈良 潤平
二〇、〇〇〇円 本城 金 太一郎
三〇、〇〇〇円 みたけ 金 隆志
一〇、〇〇〇円 新町 松橋 為雄
三〇、〇〇〇円 寄延 工藤徳一郎
一〇、〇〇〇円 羽根川 石川のり子

寄附会

二〇、〇〇〇円 惣瀬 吉田 良一

拾い物

警察に届け、該当者に返還
当者なく届出者

三〇、〇〇〇円 (快気祝)
横町 網干 三三二
お金 一〇、〇〇〇円
拾った場所 昨年のお盆頃
森沢石油付近
おばあさんが、お孫さんに
あてた小さなのし袋に入っ
ていたもの
※お心あたりの方は社会福祉協議会へご連絡下さい。

寄贈

◎民具 役場職員Aさんより機織り機、漁労具等の民具約50点 (大型トラック4台分) が寄贈になりました。現在、図書館に保管しております。

◎カラーパネル写真 米内沢本丁の木村作弥さんよりコミュニケーションセンターに米内沢・前田及び太平湖の上空から見たカラーパネル写真 (120cm×100cm) 2枚が寄贈されました。センターでは館内のサロンに掲示しております。

5月31日は固定資産税1期分の納期限です。忘れずに納めましょう。