

# 広報 もりよし

発行・編集 森吉町役場企画開発課 / 印刷 米内沢中央印刷所

No. **330**



## 4年後の「再会」夢み

### 阿仁川にサケの稚魚430万尾放流

「元気に必ず帰ってきてネ」ぼく達6年生になったら再会しましょう。と雪解けの阿仁川をサケ、マスの宝庫にするため、今年もまた米内沢小児童2年生72人の手で放流されました。

5年間で2,000万尾が放流。本格的な回帰となる今秋のそ上が期待されている。

昭和60年  
**5**月号

#### —町の人口— 昭和60年4月末現在 住民登録人口

|     |              |
|-----|--------------|
| 男   | 4,858 (+16)  |
| 女   | 5,325 (+4)   |
| 計   | 10,183 (+20) |
| 世帯数 | 2,787 (+16)  |

# 立派になった新桂瀬橋

## 1億8960万円を投じ完成 地域住民渡り初めで喜び合う

阿仁川にかかる木橋の旧桂瀬橋は、昭和三十九年八月の水害で流失、四十年に災害復旧事業として延長八十一肩、幅員三肩のコンクリート橋に架け替えられた。架設当時は交通量も少なく、付近の部落住民や桂瀬駅を利用する歩行者程度で、冬期間は除雪の必要もなかった。

しかし、五十一年に町内の三中学校が桂瀬地区に統合開校されたことよって、この橋が前田地区からの唯一の通学路として、また大滝沢林道の開設による木材運搬近くにある碎石場などで大型車両の通行が激増し、歩行者は極めて危険な状態にさらされていた。このため、地域住民から新橋架

|      |                            |
|------|----------------------------|
| 事業年度 | 57年度～59年度                  |
| 総延長  | 320m                       |
| 橋長   | 81.30m                     |
| 取付道路 | 238.70m                    |
| 幅員   | 5m (4m)                    |
| 事業費  | 189,600千円                  |
| 施工業者 | 秋田土建 K K<br>昭和コンクリート工業 K K |
| 事業主体 | 森吉町                        |

設の要望があり、町では第三期山村振興対策事業の一環として、旧橋のすぐ上流に建設を決め、四十七年度より工事に着手し、三年事業でこのたび完成されました。

本町桂瀬部落上流にかかる「新桂瀬橋」の開通式が、四月二十五日午後一時半から現地で開催者七十人が出席して行われ、祭事のあとテープカットや渡り初めで開通を祝いました。



▲ 出席者と地元住民が渡り初め  
▼ 新橋と旧橋を渡るダンプカー



# 六十年年度 自治会長会議

昭和六十年年度の自治会長会議が四月二十日前田基幹集落センターで七十人の出席のもとに開かれました。

また、会議には鈴木久森吉警察署長、湯川武米内沢営林署次長、赤坂文治東北電力森吉出張所長らが、それぞれの立場からあいさつされました。



日頃から地域の民生や福祉、教育、生活環境を整えるために、大きな意味での町政の要であります自治会運営につきましては、非常なご苦労をおかけしてあります。お蔭様で町政も順調に整備されてきていることはみなさん達のご協力のたまものであり感謝申し上げます。とのべたあと、町の主要施策を次のように説明されました。

◎ 一般会計予算も昨年度と比較して一億一八二万円の減少をみて、最小の経費で最大の効果をモットーにしているが、国の補助金

一割カットなどで厳しい財政事情下において、事業の選択には勇気をもって取組みたい。また、今まで各団体に出していた補助金等についても減額なり我慢が必要になってきたのでご理解を願いたい。

## ダム代替地 取得に六億円

◎ ダムは、ご承知のとおり昭和四十七年七月の豪雨で玉川ダムとともにチェックされ、玉川ダムは近いうちに完成が予定されています。わが町では色々な事情により時間を費やしましたが、地元のみならずが今までより見劣りしない条件があればいいということで、大方の了解をいただきまして、昨年から本格的に進んでいます。ダムサイトは新聞でも報道されたとおり当初予定されていた根森田地区より少し上流の桐内地区が計画されていて、約二億円の調査費がつかれました。

また、移転先の用地買収の一部として県費六億円が予算計上され、代替地取得に入り、地域住民の不安を最小限にするよう努力してまいります。

## 指折りの観光地に

◎ 森吉山大型スキー場関係は、六十一年オープンにむけ着々と進んでいる。今、世界有数のスキーヤーが最終的な調査をしたようで、その計画が煮詰まってくると思う。森吉山からの道路には今年も二億円の予算がつか、工事は順調に進まれるものと期待している。

また、知事から委嘱されている自然保護審議委員会のメンバーも最近、現地踏査された。いずれ、将来は指折りの観光地に衣替えをするものと確信している。

◎ 農林省の手によって進められている大野台農用地開発は、今まで見捨てられていた土地を利用する事業で、今年関係者から仮同意をいただく手続きをし、全体計画を立てるものでその面積は四〇〇Ha以上とされている。大野台にダムと関連して水をあげ、生産力の向上を目論みに取組んでいます。

## 鷹角線は 秋田 内陸縦貫鉄道で

◎ 阿仁合線は赤字ですが、なくなるというセンチメンタルだけでなく、将来の森吉山の観光や大野台開発、東北新幹線を利用するため、約二・九三の未開通部分を貫通させることによって価値がでてくる。知事も覚悟いたし、全県市町村からも協力をいただき、秋田内陸縦貫鉄道株式会社で来年の十月頃、運輸省から引き受ける。そのかわり、六十三年頃までには



来賓として、鈴木久森吉警察署長は、地域の生命、財産を守るため、

未開通部分を完成させていたと云う了解のもとで話は煮詰まっている。それでも年間四億五億円の赤字がこれからの問題であるが、地域の将来の発展のためには必要である。町民のみなさんの乗車にご協力を願いたい。と町政にかかわる重要課題のべられました。

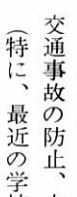

赤坂文治東北電力森吉出張所長は、統廃合が実施され阿仁部も阿仁町、合川町、上小阿仁村の出張



合川町、上小阿仁村の出張

（特に、最近の学校でのいじめの問題が都会ばかりでなく、この地域まで押寄せてきている。子供たちの心配、悩みをみんなの力で早く見つけましょう。）暴力犯罪の追放などに重点をおいているが、警察の目的とどこかないところ、耳に聞こえないところを連絡くださるようにと協力を求められました。



湯川武米内沢営林署次長は、町全体の六十四%を占める二万二千ヘクタールの国有有林の経営を管理し、地元の第一次、第二次産業をはじめ、森吉山・小又峽を主体とするレクリエーションの場や資源と密接な関係にある。広大な森林を有効かつ適切に時代に引きつぐため、国土の保全、公益的な機能を発揮されながら林産物の供給をはかり、地域に活力を与えたい。また、今年国際森林年で、森

## 表彰 十年連続自治会長

秋元作治（本城上） 佐々木四郎（阿仁前田駅公舎） 石崎松雄（浦田） 山田惣兵衛（向様田） 吉田豊（森吉） 泉谷俊雄（大沢）

# 緑の大敵

## アメリカシロヒトリ

### を退治しよう

アメリカシロヒトリは白い小さな「ガ」で、この虫の幼虫（毛虫）が多くの植物の葉を食い荒らします。樹木の成長を止めたり、果実の成熟を妨げたりしますので、早期に撲滅しましょう。

◎ 発生時期  
一年に二回発生します。第一回目の「ガ」は五月下旬から六月にかけて卵をうみ、幼虫（食害を与える毛虫）は六月中旬頃から発生します。第二回目の「ガ」は八月下旬に発生し、九月上旬頃から幼虫となって害をあたえ、十月になぎとなって越冬します。

### ◎ 防除方法

この害虫は、小さいとき果実を作り、かたまつて生活していますが、大きくなると果から離れて散らばります。したがって虫が巣にかたまっているときに、その巣のついてる枝を切り取り、踏みつぶすか焼きすすると被害を防ぐことができますので、早く見つけることが大切です。

▼ 公共施設は町で防除しますが、各家庭の防除は個人や町内会の協力で行なって下さい。

町内会等で薬剤を散布する場合は、防除機具を貸出しますので、農林課係係へ申し込み下さい。

▼ 薬剤ⅡDEP乳剤、MEP乳剤は農協等で販売しています。



果あみ

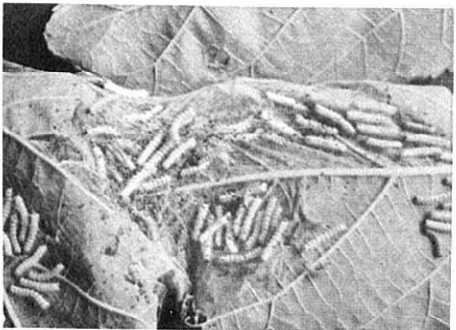

果あみの中の若令幼虫

# ねんき 引き続いて年金を受けるために「現況届」

## 現況届とは

年金の支払いは、年金を受けている人が指定した金融機関や郵便局に年金を振込または送金することによって行います。つまり、支払期日があると、自動的に年金の支払いを行う方式をとっています。ところが、この自動支払は、すでに死亡した人にも、死亡届が提出されない限り、年金の支払いが行なわれることになり、それが行なわれることになり、提出し、生存についての確認を受けることになっていきます。つまりひき続いて年金を受けるために必要な届けが「現況届」になるわけです。

## 満期おめでとう

今月めでたく六十歳になられた方  
松橋チヨ(大町) 柳山サダ子(浦田) 松橋ハナ(新町) 安東幸三郎(大杉) 難波チヨ(小又) 吉田クニ(森吉) 大川サダ(下川原) 吉田ノブエ(鷺ノ瀬) 吉田秀子(神成)

長い間、国民年金に御理解をいただきありがとうございます。六十五歳前に請求される時は、誕生日を迎えてからおいで下さい支給を希望された年齢に応じ一定の割合で年金額が減額され、六十五歳になってもその支給割合は変わりませんのでご承知ください。



なお、国民年金の場合、裁定を受けてから一年未満の人や、支給を停止されている人については、提出の必要はありません。

# みぢかな歴史 (38)

## これも歴史

紙・紙製品の氾濫でゴミがふえる一方である。紙の少なかった時代特に、終戦前後の極端な紙不足を経験しているだけに「紙は貴重」と思うことがある。

昭和の始めごろまでは農家が、日常生活の中で紙を使うことはまれであった。

新聞や雑誌を購読している家もほとんどなかったし、買い物でも砂糖や小麦粉、餡玉位は新聞紙などで作った紙袋に入れてもらえたが、大概のものはむき出しのまま、おかげさまで障子紙と、年に何回かの慶弔時に使う金品の包み紙程度のものであった。

大正のころ秋田市に、使用済の落し紙(小の方)を捨てずに、くず屋へ売り払った芸者屋の女将がいたという(洞城利喜著あきたよもやま)。これは、儉約について話ではあるが、当時都市でさえ紙を今のように、気前よく使えるほど豊富ではなかった。まして農家には、トイレに回す紙などなかった。その役目を担っていたのが草や時には木の葉、主役は藁製のものであった。

もっとも、腕白盛りの男の子の中には、ふきとることをしないものもいた。今ではだれでも、ポケットにチ

り紙を入れて歩いていくがそのころは、草や藁製品では携帯用に向きなことであってか、持ち歩いていた人は見たことも聞いたこともなかった。だが、例外はあるもので、最近聞いた話であるが外出時に、この藁製のものをたもとに入れて歩いた人がいた。

新屋敷の清水八助翁。昭和十七年、数え六十九歳でなくなくなった。当時、前田地区ではちょっとした有名なプロの座配人であった。頭がよく、四書五経をそらんじ、俳句を詠み小唄を誦し、笛、大鼓、尺八、三味線何でもこなす器用さもあつた。人を笑わせることを生がいにしているような今流にいえば、笑いの宅配便みたいでな人であった。

小柄で「ある朝目が覚めてみたら足がふとんからはみ出ている。身長がのびたものと狂喜してとび起きてみたら何のことはない、眠っている間に四分の一回転していた」こんなことをいって笑わせたものだがこれは、古典落語にもある材料。笑いのタネに仕入れていたものらしい。この八助翁が、藁製のトイレ用品を持ち歩いたのは翁の、隠

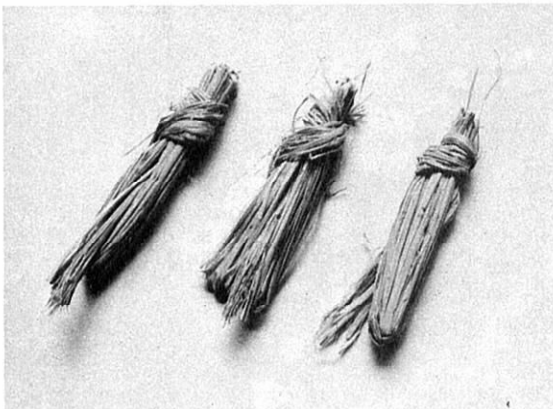

清水孔次郎

紙(柳多留一五三)



保健だより

最近、腰が痛い、肩がこる、頭が重い、腕、脚が痛む、など体の調子が悪い人が年々増えてきています。これらを解消して、健康で気分がよい毎日を過ごすために、「操体法」をやりましょう。自分で気持ちのよい方に体を動かすことだけです。

人間は建物に似ています。建物は構造上のくるいがあつては健康はまっとうされません。また、動き方にも故障があつてはなりません。構造にも動きにもちゃんと自然の法則があるのです。

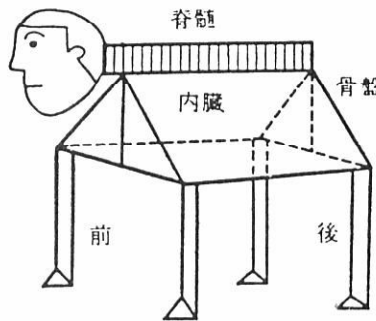

## 腰痛を治す 快適運動

次の①③をやると腰痛はよく

された性格の律儀さによるものと思ふが、笑いを誘う小道具にしていたふしもないではない。

写真のものがその藁製品である。今のトイレトベーパーの祖先に当るが、柴田清之助氏によれば昭和二十五・六年ごろまで使われていたという(森吉町史資料編第六集)

絵や写真の対象になることもなく、人びとの記憶からも確実に消えつつあるので、あえてここにとり上げてみたが、すべてが貧しかった時代、長い間庶民の生活に奉仕してきたこの素朴で不細工なものもいってみれば、「みぢかな歴史」の裏側に、地域庶民史の証言をする大事な資料でもある。

童宮は浅草海苔を落し

|                         |               |                 |                 |
|-------------------------|---------------|-----------------|-----------------|
| 国保の届け出は忘れずに             | 国保に<br>はいるとき  | こんなときには         | 持参するもの          |
|                         |               | 転入してきたとき        | 印かん、転出証明書       |
|                         |               | 他の健康保険をやめたとき    | 印かん、社保脱退証明書     |
|                         | 国保を<br>やめるとき  | 生活保護を受けなくなったとき  | 印かん、保護廃止通知書     |
|                         |               | 子どもが生まれたとき      | 印かん、保険証、母子手帳    |
|                         |               | 転出するとき          | 印かん、保険証         |
|                         |               | 他の健康保険に加入したとき   | 印かん、両方の保険証      |
|                         | そのほか          | 生活保護を受けるとき      | 印かん、保険証、保護開始通知書 |
|                         |               | 死亡したとき          | 印かん、保険証、死亡の証明   |
|                         |               | 市区町村内で住所が変わったとき | 印かん、保険証         |
| 世帯主が変わったとき              |               | 印かん、保険証         |                 |
| 世帯がわかれたり、いっしょになつたとき     |               | 印かん、保険証         |                 |
| 保険証をなくしたとき              | 印かん           |                 |                 |
| 修学のため、子どもが他の市区町村に下宿するとき | 印かん、保険証、在学証明書 |                 |                 |

必ず14日以内にしましょう

## 山本泉文庫開設について



米内沢営林署元署長山本泉氏からこのたび図書百数十冊の寄贈がありました。

山本氏は、町立図書館創設のきっかけの一つとなつた、旧営林署庁舎下り当の方で、その時以来いろいろな面でご指導くださり、

また、転任後も数回にわたり、合わせて約五〇〇冊にのぼる図書の寄贈を受けております。

図書館では、山本氏のご厚志に報いるため、おそまきながらコーナーを設け、山本泉文庫として利用に供することとし、目下その整理に当たっております。

なお、山本氏は去る四月一日付をもって、三十数年におよぶ営林署勤務から退任され、新しい職場、東京林業土木協会で活躍されております。

町立図書館

## 茶々を入れる

五月は茶摘みの始まる季節。

「人が真面目に話をしているのに、茶々を入れてないでよ。」などというときの「茶々」は、もともと飲み物としてのお茶のことでした。

「茶々を入れる」

とよく似た言い方に「水をさす」があります。文字どおりの意味は、濃いもの、熱いものに水を加えて薄くしたりぬるくしたりすること。これが比喩的に使われると、うまくいっていないのを防害したり、じゃましたりして、不調に終わらせるよう仕向

## ことば

「茶々を入れる」も、ほぼ同じような意味ですが、そのニュアンスには、微妙な違いがあるようです。「茶々を入れる」には、どちらかというところ、からかいぎみに、あるいは冗談半分に文句をつけたり、じゃまをするといった意味合いがあります。夏目漱石の「吾輩は猫である」の「あいにく迷亭が来ていて茶々を入れて何が何だか分からなくしてしまつた」から、その雰囲気がかがえます。

一方「水をさす」と言えば、お茶よりずっと冷たい行為になるように



「儲かります」。「高収入が得られます」。「知人を紹介してくれれば紹介料を支払います」。「キャンベーン実施中で特別割引です」。「有利な資格が簡単に得られます」。「などといった甘い誘いについつい商品を購入し、契約をしたところ、インチキだったりニセモノだったという苦情が最近増えています」。

### 山は緑がいちばん

さわやかな風が吹く4月30日、丹瀬沢国有林内において、営林署、森林組合、町の共催による恒例の植樹祭が行われました。  
日頃から、地域林業にたずさわっている人や自治会長、緑の少年団らの手によって三百本の杉苗が植え付けられ森吉町に美しい空気をもたらしてくれるだろう。



### みこしでワッショイ

風かおる5月8日、300年の伝統をもつ米内沢神社の祭典がにぎやかに行われました。  
白装束に豆しぼり手ぬぐい、腹に黒帯、ワラジばきのきりりとしたいでたちの男衆は、重さ100キロもあるミコシをかつぎ、無病息災、家内安全を願って、小供ミコシとともに町内をねりあるきました。



**望楼移転に 敷地無償提供**  
このたび、消防第六分団（巻川の望楼移転に際し、細越の藤島美代治さんから敷地を無償で提供していただき、工事も終了いたしました。今後も地域の無火災を誓って一層の努力をいたす所存です。どうもありがとうございました。

**国税だより**  
**領収書や契約書と印紙税**  
私たちが毎日の生活のなかで、作ったりもったりする文書のなかには、領収書や売買契約書などのように、印紙税がかかるものがあります。印紙税は、印紙税がかかる文書を作った人が、その文書に定められた額の収入印紙をはり、消印をすることで納付したことになります。契約書などには、忘れずに収入印紙をはりましょう。詳しくは、大館税務署へ

### プラスのひびき

行進曲王スーザの代表的な「星条旗よ永遠なれ」でオープニングした森吉中学校吹奏楽部の第3回定期演奏会が、コミュニティセンターで開かれました。  
音楽は世界の共通語といわれている。曲名がわからなくとも聴く人の心をとらえたプラスバンドのひびきは、会場いっぱいに酔いしれていた。



### 防犯パレード

「もう一度、出るとき寝るとき、戸締まりを」をスローガンに春の防犯運動が全県一斉に始まりました。  
農作業や行楽などで留守になる機会が多くなるので、カギかけ、声かけ運動を自ら展開、そしてこの町から盗犯や非行を追放し、「明るく、住みよい森吉町」をみんなの力でつくりあげましょう。



カメラおさんぽ



「儲かります」。「高収入が得られます」。「知人を紹介してくれれば紹介料を支払います」。「キャンベーン実施中で特別割引です」。「有利な資格が簡単に得られます」。「などといった甘い誘いについつい商品を購入し、契約をしたところ、インチキだったりニセモノだったという苦情が最近増えています」。

### カモシカの はく製

「儲かります」。「高収入が得られます」。「知人を紹介してくれれば紹介料を支払います」。「キャンベーン実施中で特別割引です」。「有利な資格が簡単に得られます」。「などといった甘い誘いについつい商品を購入し、契約をしたところ、インチキだったりニセモノだったという苦情が最近増えています」。

うまい話にご用心

「うまい話の銭失い」にならないために、計画的、合理的な生活設計を考え、購入する意志のないもの、内容がよくわからないものは、つきり断りましょう。

店舗外のいわゆる特殊販売の方法として、訪問販売、通信販売、マルチ販売（紹介販売）、その他の無店舗販売などがあり、言葉巧みにあるいは強引に取引を誘引するもので、商品や取引内容について一方的な情報しか与えられないため思いがけない被害に巻き込まれる危険があります。  
県生活センターの調べでは、被害の多い商品として、住宅設備、内職、講座、学習教材、健康機器、寝具、自動販売機、健康食品、託金取引、海外商品先物取引などが

### 報漢字

### チャレンジコーナー (6)

最近、家庭教育の大切さが「さいにんしき」されています。今では医学や「しんり」学の「けんきゅう」が進み、人間は「たいじ」の時から「しりよく」も「ちようりよく」も働いていることが「しやうめい」されています。にゆうじ期には、親や「しゅうい」の人々に対する「しんらい」感を持ち、幼児期には「じりつ」性を「はつき」すること。青年期には、自分の「たいど」や行動に「いっかん」性を保てるように自己の「かくりつ」を「めざす」こと。そのためには、親が子供との「ふれ合い」を多く持ち、子供に「たいけん」「しこう」「せんたく」させる機会を「ほうふ」に持たせてやることです。

### 3月号答

数値、得意、複雑、判断、解決、限界、多様、情報処理、予想、解、推理、理解、機能、従来、根本、異、用

### 交通ルールを守ろう

米内沢地区老人クラブは、住民の模範になろうと、交通量の一番多い農協前の交差点で「横断歩道の渡り方」と「自転車での渡り方」を学習されました。  
「交通安全」の黄色いタスキがけの老人らは、交通係員の指導に真剣な表情で耳を傾けていた。  
交通弱者にならぬよう、お互いに注意しましょう。



### 庭園清掃

4月22日、町内の母子会（会長＝森沢朝さん）のみなさんが、特別養護老人ホームの森泉荘をたずね、庭園の清掃に汗を流されました。  
老人たちが散歩される庭園の芝の上を、バケツ片手にゴミなどをひとつひとつ拾われ、よりよき環境づくりに奉仕されました。



カメラおさんぽ

# 主役はあなた……です♡

## 前田公民館学級・講座

| No. | 講座・教室名    | 対象者     | 実施月日・時間        | 場所    | 主な内容                | 備考      |
|-----|-----------|---------|----------------|-------|---------------------|---------|
| 1   | 俳句教室      | 一般初心者   | 第1水曜日 午後6時～    | 前田公民館 | 句を作る手ほどきから          | 4月～3月   |
| 2   | 書道教室      | 〃       | 第2第4木曜日 午後7時～  | 〃     | 書道一般                | 〃       |
| 3   | おかあさんの勉強室 | 幼児を持つ父母 | 第3木曜日          | 〃     | 育児、家庭教育、調理          | 〃       |
| 4   | 寿学級       | 60歳以上男女 | 月1回            | 〃     | 健康作り                | 〃       |
| 5   | 七宝焼教室     | 一般初心者   | 第2第4水曜日 午前10時～ | 〃     | 七宝製作                | 〃       |
| 6   | 硯作り教室     | 〃       | 5回             | 〃     | 石ひろい、硯作り            | 9月～10月  |
| 7   | 印刻教室      | 〃       | 3回             | 〃     | はんこ作り               | 10月～11月 |
| 8   | 陶芸教室      | 〃       | 毎週水・木曜日        | 〃     | 陶芸製作                | 5月～11月  |
| 9   | カラオケ教室    | 〃       | 第2第4火曜日        | 〃     | 歌を楽しむ               | 4月～3月   |
| 10  | ゲートボール    | 成人老若男女  | 火曜日(不定)        | 〃     | ゲートボール              | 4月～1月   |
| 11  | ちびっこ公民館   | 幼児・小学生  | 火・木曜日(不定)      | 〃     | 映画、読書、紙しばい          | 4月～3月   |
| 12  | 青年学級      | 前田地区青年  | 年3回            | 〃     |                     |         |
| 13  | 手芸コース     | 一般初心者   | 第2月・火曜日        | 〃     | 組みひも                | 5月～7月   |
| 14  | 詩吟教室      | 〃       | 第2第4土曜日 午後1時半～ | 〃     | 詩吟                  | 4月～3月   |
| 15  | 囲碁教室      | 〃       | 第4土曜日 午後1時～    | 〃     | 囲碁                  | 〃       |
| 16  | 民謡教室(桂瀬)  | 〃       |                | 桂瀬    | 民謡                  | 自主学級    |
| 17  | 民謡教室(神成)  | 〃       |                | 神成    | 民謡                  | 〃       |
| 18  | スポーツ教室    | 〃       | 第1第3水曜日 午後7時半～ | 前田体育館 | 家庭バレー・卓球<br>バドミントン等 | 5月～10月  |
| 19  | 料理教室      | 〃       | 月2回            | 前田公民館 |                     | 1月～2月   |
| 20  | 社交ダンス講習会  | 〃       | 月2回            | 〃     | 社交ダンス               | 11月～12月 |

★申し込み、問い合わせは……前田公民館

電話 75-2100



# 参加してみませんか!

## 米内沢公民館学級・講座

| No. | 講座・教室名     | 対象者     | 実施月日・時間                    | 場所     | 主な内容                   | 備考                 |
|-----|------------|---------|----------------------------|--------|------------------------|--------------------|
| 1   | 書道教室       | 一般      | 毎週火曜日 午前10時～               | 米内沢公民館 | 書道                     |                    |
| 2   | 陶芸教室       | 一般      | 第2第4月曜日 午前10時～             | 〃      | 陶芸製作                   |                    |
| 3   | 映画・レク教室    | 一般・児童生徒 | 月1回 午後3時～5時                | 〃      | 映画会・ゲーム<br>レクリエーション    |                    |
| 4   | おかあさんの勉強室  | 幼児をもつ父母 | 第4木曜日 午後7時～9時              | 〃      | 日常生活の育児から<br>親子レクおやつ作り |                    |
| 5   | カラオケ教室     | 一般      | 第2月曜日 午後3時～<br>第4月曜日 午後7時～ | 〃      | カラオケ練習会等               | 定員20名              |
| 6   | 技術講座       | 一般青年男女  | 年2回 午後7時～                  | 〃      | 照明・スポット<br>放送実技講習      | 結婚披露宴等の<br>実行委員の方へ |
| 7   | お達者教室      | 一般高齢者   | 年4～5回 午後1時～                | 〃      |                        |                    |
| 8   | 青年交流会      | 青年男女    | 年2回                        | 〃      | 宿泊研修                   |                    |
| 9   | 女性セミナー     | 一般      | 第2木曜日 午前10時～               | 〃      | 料理・茶会<br>レクリエーション      | 材料費<br>自己負担        |
| 10  | ちびっこ公民館    | 園児小学低学年 | 月1回 午後3時30分～               | 〃      | 読書・カルタ会                |                    |
| 11  | 青少年ワークキャンプ | 小学4年生   | 夏休み                        | 〃      | 郷土を知り、自然<br>に親しむ       |                    |
| 12  | ワープロ教室     | 一般      | 月2回                        | 〃      | ワードプロセッサ学習             |                    |
| 13  | 絵画教室       | 一般      | 第4月曜日 午後3時～                | 〃      | 水彩画                    |                    |
| 14  | ちびっこセミナー   | 園児小学低学年 | 第1第3火曜日                    | 〃      | 頭のトレーニング<br>絵画・ゲーム     |                    |
| 15  | シェイプアップ教室  | 一般      | 第1第3水曜日                    | 〃      |                        |                    |
| 16  | 七宝焼教室      | 一般初心者   | 第2第4水曜日 午前10時～             | 前田公民館  | 七宝制作                   | 車で送迎               |
| 17  | 組みひも教室     | 一般初心者   | 第2月・火曜日(5月～7月)             | 〃      | 組みひも制作                 | 〃                  |

★申し込み、問い合わせは……米内沢公民館(森吉町コミュニティセンター)

電話 72-3259



申込用紙は公民館に準備してあります。(電話でも結構です)

※ 講座・学級の中に定員なり次第で切らせていただくことがあります。早めに申し込み下さい。(5月31日まで)

**町営ノロ川牧場 開設のお知らせ**

新緑の季節となり、南の方からは放牧の便りが聞こえておりますが、当町営ノロ川牧場も、今年の開設を次により実施する予定でありますので、放牧利用農家の皆さんは、放牧牛の削蹄の実施、青草等を充分給与し、健康管理に注意し準備をして下さい。

**お知らせ**

◎入牧予定日  
五月二十九日(水) から三十一日(金)の三日間  
(但し現地の状況等により変更する場合があります。)

◎牧柵補修日  
五月二十五日(土)  
平田、様田  
五月二十六日(日)  
桐内、桐内沢、米内沢

当日はマイクロバスを運用いたしますので利用してください。なお、入牧及び牧柵補修日の詳細については後日連絡致します。放牧利用で、健康な牛づくりを。農林課

**スポーツ**

**支郷チーム2連勝**

**第23回森吉町駅伝競走大会**

山の緑もあざやかな5月5日、第23回森吉町駅伝競走大会が森吉郵便局前をスタートし町民体育館まで、27.9km、7区間で健脚を競いました。

成績は次のとおりです。

▽一般の部  
①支郷1時間40分30秒②本城A 1時間41分54秒③米内沢青年会 1時間42分16秒④バスケットクラブ⑤本城B

▽中学の部  
①鷹巣南中A 1時間32分42秒②合川中A 1時間33分02秒③阿仁一中A 1時間33分48秒④森吉中A 1時間39分26秒⑤合川中B⑥



鷹巣南中B⑦森吉中B 1時間47分32秒⑧阿仁一中B⑨森吉中C 1時間52分31秒

**現場鑑識強化月間**  
5月1日～5月31日

犯罪被害の届出は早く

◎ 犯罪の被害にあったら、すぐ110番へ

◎ 犯罪現場は、そのままに  
犯罪の現場には、犯人の指紋、足あと、犯罪に使った物、犯行のクセなど、犯人をさがす手がかりとなるものが多く残っています。犯人を早く捕えるために、犯罪現場はそのままにして、すぐ届けてください。

現場は証拠品の宝庫

○犯人の足あと  
○犯人のタバコの吸いがら  
○犯人の指紋  
○犯人が落していたもの

などがあって、これが犯人検挙のキメ手になることが少なくありません。

**太平湖 緑がこんなに 小又峡**

5月14日より国民宿舎  
「森吉山荘」営業開始  
☎ 0186-76-2334

6月1日より「森吉丸」太平湖  
遊覧・「グリーンハウス」  
(食堂)営業開始



鮮やかとは  
森吉山

**昭和60年度 狂犬病予防注射日程表**

| 月日        | 実施月日         | 実施時間        | 月日          | 実施月日                     | 実施時間        | 月日      | 実施月日                                | 実施時間        |
|-----------|--------------|-------------|-------------|--------------------------|-------------|---------|-------------------------------------|-------------|
| 6/3(月)    | 役場前          | 9:00~9:30   | 6/5(水)      | 浦田集会所前                   | 14:20~14:50 | 6/7(金)  | 桐内自治会長宅前                            | 13:25~13:30 |
|           | 米内沢郵便局うしろ    | 9:35~9:55   |             | 寄延生活改善センター前              | 15:00~15:15 |         | 桐内沢自治会長宅前                           | 13:40~13:55 |
|           | コミュニティセンター前  | 10:00~10:30 |             | 桂瀬駅前                     | 9:00~9:15   |         | 姫ヶ岱自治会長宅前                           | 14:05~14:10 |
|           | 老人センター前      | 10:35~10:55 |             | 桂瀬児童館前                   | 9:20~9:35   |         | 様田吉田吉蔵氏宅前                           | 14:15~14:35 |
|           | 本城みたけ集会所前    | 11:00~11:15 |             | 上羽立片岡敏男氏宅前               | 9:45~9:55   |         | 向様田集会所前                             | 14:45~15:00 |
|           | 本城農協前        | 11:20~11:50 |             | 惣内生活改善センター前              | 10:00~10:20 |         | 惣瀬集会所前                              | 9:30~9:40   |
|           | 川向自治会館前      | 13:00~13:15 |             | 坂本電気店向い                  | 10:30~10:50 |         | 森吉福祉館前                              | 9:45~10:10  |
|           | 駅前自治会館前      | 13:20~13:50 |             | 前田小学校入口                  | 10:55~11:20 |         | 鷲の瀬自治会長宅前                           | 10:15~10:20 |
|           | 日栄集会所前       | 14:00~14:20 |             | 前田支所前                    | 11:25~11:55 |         | 碎瀧吉田敏雄氏宅前                           | 10:25~10:35 |
|           | 長下、滝の沢自治会長宅前 | 14:30~14:50 |             | 小又集会所前                   | 13:00~13:20 |         | 深渡バス停前                              | 10:40~10:50 |
| 6/4(火)    | 大沢集会所前       | 9:00~9:05   | 6/6(木)      | 五味堀児童館前                  | 13:30~14:00 | 6/13(日) | 小滝集会所前                              | 11:00~11:20 |
|           | 中新田自治会長宅前    | 9:10~9:25   |             | 柏木自治会長宅前                 | 14:10~14:15 |         | 女木内バス停前                             | 11:30~11:35 |
|           | 米畑自治会長宅前     | 9:30~9:55   |             | 大谷集会所前                   | 14:20~14:30 |         | 平田バス停前                              | 11:45~11:50 |
|           | 松栄集会所前       | 10:00~10:10 |             | 神成佐藤商店前                  | 14:40~15:00 |         | 湯の谷バス停前                             | 12:00~12:10 |
|           | 長野集会所前       | 10:15~10:35 |             | 平里集会所入口                  | 9:15~9:30   |         | 登録料 2,100円(年1回)                     |             |
|           | 鶴田集会所前       | 10:40~10:55 |             | 新屋布児童館前                  | 9:35~10:00  |         | 予防注射料 2,200円(年1回)                   |             |
|           | 桐木岱町営住宅前     | 11:00~11:10 |             | 羽根川バス停前                  | 10:05~10:30 |         | 注射済票交付手数料 400円                      |             |
|           | 向本城集会所前      | 11:15~11:50 |             | 細越バス停前                   | 10:40~10:50 |         | 合計 4,700円                           |             |
|           | 根小屋児童館前      | 13:00~13:20 |             | 巻瀧集会所前                   | 10:55~11:30 |         | ※ 実施場所以外(自宅等)で受けると往診料として500円割増となります |             |
|           | 白坂集会所前       | 13:30~13:45 |             | 堺田集会所前                   | 11:35~11:45 |         | 犬は責任を持って飼いましょう                      |             |
| 大瀧奥山真一氏宅前 | 13:50~14:10  | 根森田三浦寅吉氏宅前  | 13:00~13:15 | (放し飼いは危害防止条例により禁じられています) |             |         |                                     |             |

犬は責任を持って飼いましょう  
(放し飼いは危害防止条例により禁じられています)

不用犬引取り日(役場)  
6月13日、7月11日、8月7日、9月12日、10月17日、11月14日、12月12日、61年1月9日、2月20日、3月13日

申込期限 5月30日 詳しくは役場企画開発課企画係へ。

**募集**

**Uターン 技術者**

県内の先端技術産業を中心とする企業では、有能な技術者や人材を求めています。このため、県では本年度から「Uターン技術者等確保対策事業」を実施し、県外に在住するUターン希望技術者に企業情報を提供しております。詳しくは、県庁職業安定課Uターン対策担当(☎0188(60)1747)へ問い合わせください。

**募集**

**秋田県海外 研修団員**

▽青年・婦人班……15人  
青年団体・婦人団体・グループ等のリーダー及びその会員。  
(青年は概ね20歳~30歳、婦人は概ね30歳~50歳)  
▽中核農業者班……10人  
中核農業者等地域農業の推進者及び指導者。(概ね30歳以上、46歳未満)  
▽訪問団……西ドイツ・デンマーク・フランス  
▽期日……8月25日(日)~9月7日(土)までの14日間  
▽募集締切……5月31日(金)  
▽申込先……役場企画開発課

**賛助会員募集**

**秋田県統計協会**

統計資料は、情報化時代に欠かさない貴重な資料です。当協会は統計の普及、向上を目的とした事業を行っていますが、この度「賛助会員」制度を設け広く会員を募集し、最新の統計資料を皆様にご利用いただきたいと思っております。会員年間20,000円  
詳しくは秋田県統計協会におたずね下さい。☎0188(60)1061

**石油燃焼機器 技術講習会**

○対象 石油燃焼機器(ストーブ F F・給湯機・ボイラ等)の設置及び点検・整備(販売)業務に従事する方  
○日時 6月8日(土)~10日(月) 9時~17時、秋田県農協ビル(秋田市八橋)  
申込みなど詳しいことは広域消防森吉分署におたずねください。☎(72)3119

**公募**

**分収造林**

米内沢営林署では伐採後の国有林の一部を一般に提供し、緑の森づくりを推進する分収造林契約の公募をしております。  
○契約料は限りませんが新植、保育等、委託する場合を含めて自から行うこと。  
○1Ha以上の面積を三年以内で造林すること。  
○分収割合は国30%、契約者70%  
○伐採は概ね60年後を予定。  
○植栽樹種、スギ(以外の樹種でも相談に応じます)  
○箇所 森吉字タラ沢14え 3Ha (2ヶ所)  
同字ガシヤノ沢15え 6Ha (4ヶ所)  
同字六郎沢19に外 19Ha (8ヶ所)  
○森林組合に申込みしますと補助金がでます。  
○公募期間 60年5月9日~6月8日まで。  
詳しくは米内沢営林署へおたずねください。☎72-4515

**感電事故防止**

東北電力  
○工事現場などでは、頭上の電線に注意しましょう。近くで作業する時は最寄りの東北電力へお知らせください。  
○凧あげ、釣りなど電線の近くではやらないように。



**募集** 国際青年年「日中友好青年交流」研修生 3名。



### 予防接種

6月19日(水)三種混合  
米内沢会場||コミュニティセン  
ターで午後1時より。  
前田会場||集落センターで午後  
2時30分より。

### 乳幼児健診

- ◎一才六ヶ月児健診
- 5月22日(水)コミセン
- ◎三才児健診
- 5月29日(水)コミセン
- ◎育児相談
- 5月30日(木)コミセン

### 母子手帳交付日

5月23日(木) 6月5日(水)  
6月19日(水)  
役場福祉保健課まで、妊婦さん  
本人がおいでください。

### 交通遺児等貸付け

自動車事故対策センター

○貸付対象者||○歳から中学校卒業までのお子さま本人。  
○貸付申込者||そのお子さまを扶養している保護者。

○貸付金額||はじめに一時金12万9千円、貸付期間中毎月1万5千円、小中学校入学時に3万5千円。

○貸付期間||貸付けが決定した月から中学校卒業の月まで  
○利子||無利子  
○返還方法||割賦(月賦・半年賦年賦)によるむりのない20年以内の均等払い。

詳しくは役場総務課交通担当へ。

### 乾電池の収集について

乾電池の水銀公害が社会問題になっていきます。  
当町では昨年度から分別収集を実施しています。乾電池を他のゴミと完全に区別し、毎月の最終可燃物収集日(燃えないゴミ)に出して下さい。

### ツツガ虫病に注意

今年もまた、ツツガ虫病の発生期がやって来しました。  
山林や草むら、耕地での作業の際には、なるべく素肌を出さないように。また作業後は必ず入浴してください。

### ご存知ですか 児童扶養手当制度

児童扶養手当とは  
父親のいない家庭の児童、または父親が身体障害者や長期の病気中などの家庭の児童に対して、その児童(18歳未満又は20歳未満の心身障害者)の母、または母にかわって児童を養育している人に支給される手当です。  
ただし、障害福祉年金、及び老齢福祉年金以外の国民年金、恩給厚生年金などの公的年金を受けることができる人には支給されません。

▽手当額||児童1人の場合  
月額32,700円  
児童2人の場合  
月額37,700円

特別児童扶養手当とは、  
20歳未満で身体または精神に中程度以上の障害のある児童を監護する父または母、もしくは父母にかわってその児童を養育している人に支給されます。  
▽手当額  
一級(重度) ||月額38,400円  
二級(中度) ||月額25,600円

なお、この制度は、一定金額以上の所得があれば支給されません。  
詳しい内容については福祉保健課にお問い合わせください。

### 小さな火がまさかがおこす山の火事



### お誕生 おめでとう



九島 譲(博美・長男) 日栄

鈴木 空海(美智夫・長男) 本城

三浦 淳也(平八・二男) 川向

鈴木 優(辰美・二男) 大町

金 将太(輝勝・長男) 本城

北林 奈津美(肇・長女) 駅前

柴田 美晴(誠一・二女) 新丁

安達 綾(隆・二女) 松山町

春日 将(隆・長男) 五味堀

庄司 祐太(忠雄・長男) 惣内

### ご結婚 おめでとう



石崎 徳信 浦田  
成田 洋子 鷹巢町  
奥山 弘子 大淵  
奥山 弘子 大淵

佐藤 宗一 巻吉  
播磨 留夫 森吉  
吉田 修子 森吉  
佐藤 恵子 通り町

### おくやみ



松橋 リエ(79才) 新野町  
楢岡 フミ(77才) 長野  
奥山 三千代(38才) 浦田  
森川 キエ(87才) 冷水  
庄司 サタ(84才) 鍛冶町  
大川 金助(76才) 湯ノ岱



### 香典返し

五万円 大町 庄司佐一郎  
三万円 冷水 森川 光晴  
一万五千元 鍛冶町 庄司 清吉  
二万円 浦田 井山 利郎

### 寄附金

二万円 本丁 高田呉服店  
(創業40周年記念「きもの展示会」の入場料の一部から)

みんなの手で  
明るく住みよい  
町にしましょう