



1987年  
11月15日

No. 360

森吉山麓ロックフェスティバル



### 森吉山麓ロックフェスティバル

10月11日、森吉山麓村おこし会主催による第二弾「第一回森吉山麓ロックフェスティバル」が、約二千人の聴衆を集めて開催されました。

前田駅前中川原公園を会場に正午スタート。第一部は県内アマチュアバンドによるロックの競演、第二部は悪魔を思わせるメーキャップで人気のロックバンド『聖飢魔Ⅱ』による演奏に、聴衆も総立ちで拳を突き上げ熱狂、会ではこの情熱を町おこしにと願う。

#### 町の人口

昭和62年10月末現在  
住民登録人口

男	4,690 (-2)
女	5,168 (-4)
計	9,858 (-6)
世帯数	2,753 (+6)



# 農村基盤総合整備事業(本城地区)完成

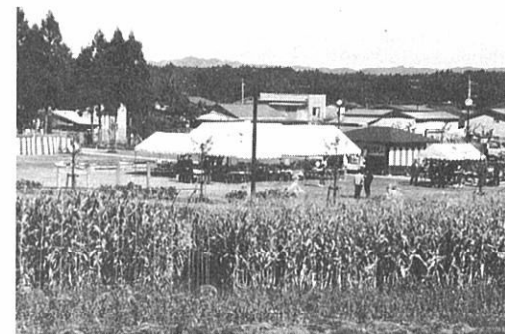

▲完成した農村公園全景

町が農村基盤総合整備事業として進めてきました本城地区事業が完了し、十月十三日、完成したばかりの本城農村公園で竣工式並びに祝賀会が行われました。

同事業は、本城地区を対象に生産基盤と生活環境の整備を総合的に進め、五十二年年度から六十二年年度までの十一年間にわたる長期事業で実施されました。

式典並びに祝賀会には、町、工事、部落関係者約百五十人が参加して、事業の完工を祝った。



10月10日(土) 体育の日

森吉町長

近藤富治郎



●十月一日(木) 森吉スキー場起工式  
自然を利用した地域の活性化に期待をこめ、宿願のスキー場開設工事に着手、国土計画(株)三上第一事業本部長、佐々木知事を始め関係者多数の参加を得て、工事の安全と成功を祈った。

●十月十日(土) 米内沢ゲートボール場竣工  
前田「寿荘」隣のゲートボール場が健康と友好を深め熱心に使用されている中、いよいよ米内沢橋下にもコートが完成した。

余暇を利用し心の豊かさ、さわやかさが培われる場として大事に利用してもらいたい。

●十月十三日(火) 本城基盤総合整備事業竣工  
圃場整備、農道、用排水、水道、農村公園等部落全戸が協力し合いついに完成、生活環境、生産基盤が整備され、生き生きとした部落作りの手本となつてほしい。

●十月二十四日(土) 前田家畜市場開設  
夏山冬里方式でノロ川牧場を利用する肉用牛の飼育、乳用牛の放

●十月三十日(十一月一日) 第八回産業文化祭  
実りの秋、恒例の産業文化祭が催され、農産物品評会、商工展示趣味の会、学芸発表、特に今年には森吉スキー場全景図展示等、好天に恵まれ盛大であったことを喜ぶ。

◇ 中央陳情のほどき ◇  
国道一〇五号線、二八五号線、スキー場道路、ダム工事町道整備の促進等強力に県、国に陳情を重ねている。天野光晴建設大臣にも実情を訴え陳情。(内閣改造で交替、ごくろうさまでした。)

## 本城地区総合整備事業概要

1. 工事期間  
着手年度 昭和52年度  
竣工年度 昭和62年度
2. 総事業費 ￥402,000,000
3. 主要工事計画 (単位:千円)

工種	事業量	事業費	備考
ほ場整備	A=23ha	112,368	8工区
農業用排水施設	L=2,834m	84,600	3路線
農道整備	L=2,365m	39,322	2路線
農業集落道整備	L=199m	10,600	1路線
営農飲雑用水施設	1式	139,910	1団地
農村公園	A=3,000㎡	15,200	1団地
計	1式	402,000	

### 4. 年度別事業費 (事業費単位:千円)

年度	全体事業費	年度事業費	実施事業
52年度	300,000	20,000	ほ場整備
53	304,000	44,000	ほ場整備、農道整備
54	334,000	40,000	ほ場整備、農道整備
55	369,000	38,000	ほ場、農道、農排整備
56	410,000	45,000	農排、農道整備
57	433,000	45,000	用排水、農道、飲雑用水
58	415,000	40,000	用排水、飲雑用水
59	438,000	35,000	飲雑用水
60	438,000	35,000	飲雑用水
61	439,000	38,000	集落道、飲雑用水
62	402,000	22,000	集落道、飲雑用水
計		402,000	

## 「浜辺の歌音楽館」いよいよ着工

かねてから建設が予定されていた「浜辺の歌音楽館」の建設工事請負契約締結が、十一月四日議決され、郷土の生んだ世界的な音楽家成田為三の業績を後世に伝える音楽を町づくりにつなげようという構想がスタート(着工)



▲公民館学級「大正琴」の演奏

第八回森吉町産業文化祭のオープニング行事「浜辺の歌の集い」が、十月三十日午後七時からコミュニティセンターで開かれ、約三百人の聴衆が「浜辺の歌」の優美な曲に聞き入っていました。

この行事は「浜辺の歌音楽館」建設を前に企画されたもので、大正琴、ハーモニカ、コルもりよし、エレクトーン、生田流琴、森中、米高吹奏楽部が次々と「浜辺の歌」を演奏し、成田為三を偲んだ。



▲「浜辺の歌音楽館」完成予想図

同音楽館は、六十二年、六十三年の二カ年にわたって建設され、六十二年度分工事は十一月二日、秋田土建(株)が一億六千五百二十万円で落札した。

竣工は、六十三年九月をめどとし、総工費は約三億二千二百万円を予定している。

建設地は町コミュニティセンター向かい二千五百五十九・九八平方M、鉄骨造二階建て床延面積八百十三・八五平方M(一階四百二十二・五七平方M、二階三百九十一・二八平方M)

外観は大正風洋館をまね、イヤホンで音楽を楽しむライブラリ、人間とほほ同じ動きをする流体制御ロボットとマリオンネットが演じるパフォーマンスが特徴となっている。

## 構造改善センター起工式

地区再編農業改善事業の一環として建設される構造改善センターの起工式が十月十三日、工事現場前において行われ工事の安全を祈った。

同センターは、役場庁舎隣接地に建設され、総工費約一億七千二百五十万円、鉄筋コンクリート二階建て、床面積九百七十四・六平方M、一階は計画立案の中枢機能を集約化する農業企画部会室、パソコンコンピューターを装備した農業情報経営相談室、コミュニケーションの場となる多目的ホール、土壌試験室、調理実習室などが配置され、二階は会議室、研修室など組織活動の拠点となる。

竣工は六十三年六月三十日(二



▲パイルが打ち終わった建設現場



▲鍬入れする近藤町長

カ年継続事業)を予定しており、完成すれば、地域農業の安定を図るための農業技術・経営の指導研修や農業の計画立案、情報取得整理など多機能を備えた中核施設として、地域農業活動の中心的役割を果たす。



▲天野建設大臣とのスナップ

# 躍進！ゆたかなふるさと 第8回 森吉町産業文化祭 観光の里をめざして町おこし

期間 10月30日(金)～11月1日(日)

〔文化部門〕コミュニティセンター 〔農林部門〕集落センター  
会場 〔商工部門〕前田町民体育館 〔即売コーナー〕前小グランド  
〔新穀感謝祭・講演・褒賞授与式・芸能祭〕前小体育館



▲農家のみなさんゴクロウサマ



▲ヨッおねえさん、寒くないかい

第八回森吉町産業文化祭が前田町民体育館を主会場に、十月三十日～十一月一日の三日間にかけて三十日、「浜辺の歌音楽館」建設を前に浜辺の歌の集いがコミセンで、三十一日、小中学校学芸発表会・新穀感謝祭・基調講演、十一月一日、趣味の発表会・もちつき大会・農作物品評会褒賞授与式・芸能祭などが行われました。

秋田県人は全体的に商売がへたである。しかし、それを利用した商売をしてみたい。東北六県を比べても、他県は取れるものより売れるものを作るが秋田県の場合は、もうかつて、もうからなくても毎年同じものを



県立農業短大助教授 工藤昭彦氏

## 基調講演「観光食品と産業振興について」



▲つきたてのおもちはいかが

アイガモのダマコモチ その間、主会場の回りでは即売会、村おこし会による出店、商工観光課による喫茶コーナー、アイガモのダマコモチをメニューにした生活改善実行グループによる食堂が詰めかけた町民を喜ばせた。



▲どうしても新しい物を作るには

研究しなければならぬ。そのためには、若い人達にどんどん勉強させ、試験センター等を作り、技術革新を図ることが先決だと思

森吉町についても、マルメロ、ワサビ、鮎、山菜等観光食品になるような資源はいっぱいあるのだから次の三つを重点にして作ってもらいたい。

一、組織的に作ってもらいたい  
二、これからは、広域市町村圏、全県規模で開発しないと遅れてしまう  
三、技術革新に力を入れる(いくつ

しかし、近年のように円高不況過剰競争になると、秋田県人はねばり強い、これを利用してもらいたい。

【出品協力集落】  
一位日菜83点 二位向本城80点  
三位松栄78点 総数304点

【珍品特別賞】  
馬鈴しよ(珍品賞) 佐藤千賀子(日菜) マルメロ(すごい賞)  
池田豊治(川向) 里いも(子だくさん賞) 農協青年部 カボチャ(夫婦賞) 高橋一雄(新屋布カボチャ(重かつたで賞) 工藤岩藏(中新田)

▽農産品評会  
〔杏等賞〕  
水稲あきたこまち 九島一吉(向本城) 水稲キヨニシキ 柴田豊吉(本城) 馬鈴しよ男爵 佐藤富郎(日菜) 里いも土垂 武石あや子(日菜) 大豆タチユタカ 佐藤タネ(日菜) 株大豆タチユタカ 庄司江里(惣内) 白菜早緑2号 佐藤次郎作(松栄) 菊寒精雪 根田輝男(長野) マルメロスミルナ 武石チヨ(根小屋) 葉たばこバレー 桜田菊治(本城)



▲農産物品評会審査風景

# 第12回 森吉町総合体育大会



秋晴れの10日(体育の日)、恒例の町総合体育大会が、森吉中学校、広域圏民運動公園、町民体育館、米内沢ゲートボール場を会場に12種目の競技に熱戦が繰り広げられました。また、同開会式では森吉町スポーツ栄光賞を8人、奨励賞を6人に贈り、昨年度の栄光を称えました。



- 〔栄光賞〕  
◆柴田守(秋田商業高校・全県高校総体陸上100M H優勝、東北高校総体三位)  
◆菅原秀治(合川高校・県民体育大会テニス優勝)  
◆庄司久美子(合川高校・全県高校総体テニス優勝)  
◆浅村光代、浅村友里、小林寿賀子、金久美子、松橋典子(湯沢北高校・全県高校総体バスケット優勝、東北大会優勝)
- 〔奨励賞〕  
◆山田一成(鷹巣農林・全県高校総体スキーリレー二位、全国総体リレー六位)  
◆土佐守、庄司一成(合高・全県高校総体テニス三位、東北八位)  
◆若木可奈子(森中・都道府県対抗女子駅伝大会出場)  
◆庄司雄大(森中・全県中学校陸上一年の部百M二位、東北、全国大会出場)  
◆佐藤桂子(米小・朝日杯ジュニアスキー大会優勝、田沢湖ジュニアジャイアントスラローム優勝)
- 〔男子の部〕  
◆小学校一年百M ①神成直(浦) ②九島謙介(米) ③星光秀(米) ④二年同 ①片岡登人(浦) ②北林直樹(米) ③秋元尚輝(米) ④三年同 ①武石泰樹(米) ②藤島新之助(浦) ③高山隆基(浦) ④四年同 ①柴森尚人(森) ②

- ◆陸上競技\*  
佐藤憲昭(米) ③福田浩之(米) ④五年同 ①井山知也(浦) ②吉田一幸(森) ③庄司克彦(前) ④六年同 ①播磨健二(森) ②吉田英樹(前) ③木村信宏(米) ④中学校一年百M ①庄司雄大 ②鈴木一 ③柳山将和 ④二年同 ①田中隆弘 ②森川祐隆 ③武石智宏 ④一般40歳未満百M ①武石隆男 ②近藤忠彦 ③白沢満雄 ④50歳未満同 ①庄司一男 ②60歳未満同 ①石岡義昭 ②60歳以上同 ①庄司与治郎
- 〔女子の部〕  
◆小学校一年百M ①金ゆみ子(米) ②神成由紀子(浦) ③武石真理子(浦) ④二年同 ①庄司チカ子(前) ②三浦惠理子(前) ③鈴木慶子(浦) ④三年同 ①松橋静(森) ②吉田美穂子(前) ③松田博子(米) ④四年同 ①木村紀子(米) ②藤島育子(米) ③田中知恵美(前) ④五年同 ①柴田真美(米) ②九島真紀子(米) ③庄司幸美(前) ④六年同 ①松村奈美(米) ②佐藤真知子(米) ③九島里佳(米) ④中学校一年百M ①吉田恵子 ②庄司静

- ◆ソフトボール\*  
◆バレーボール\*  
◆バドミントン\*  
◆野球\*  
◆バスケット\*  
◆柔道\*  
◆ゲートボール\*  
◆卓球\*  
◆相撲\*

- ◆ソフトボール\*  
◆バレーボール\*  
◆バドミントン\*  
◆野球\*  
◆バスケット\*  
◆柔道\*  
◆ゲートボール\*  
◆卓球\*  
◆相撲\*



# 福祉医療費受給者証の交付申請はお済みですか

乳幼児、母子・父子家庭の児童及び身体障害者手帳等の所持者で受給者証の交付申請をおこなっていない方は至急申請して下さい。

受給資格を得た者は医療費の自己負担分を福祉医療費で給付しますので無料となります。

尚、お問い合わせは福祉保健課保険係まで。

区分	対象	適用除外	申請に必要なもの
乳幼児	2才未満児及び2才の入院児	・生活保護法の適用を受けている者(家庭) ・所得制限基準額が超えている場合	・印かん ・保険証
重度心身障害(児)者	・身体障害者手帳1～3級 ・療養手帳(A)所持者	・生活保護法の適用を受けている者(家庭) ・社会保険本人で所得制限基準額が超えている場合	・印かん ・保険証 ・身障手帳 ・療育手帳
高齢身体障害者	・65才以上の者で身体障害者手帳4～6級所持者	・生活保護法の適用を受けている者(家庭) ・所得制限基準額が超えている場合	・印かん ・保険証 ・身障手帳
母子、父子家庭の児童	・18才未満の児童 ・夫婦の一方が身体障害者手帳1～2級所持している家庭	・生活保護法の適用を受けている者(家庭) ・所得制限基準額が超えている場合	・印かん ・保険証 ・身障手帳 ・母子年金証書 外

## お知らせ

### 人間ドック

十一月～十二月厄年を対象にドック実施中(期間内いつでも受付いたします)

病気の早期治療

申込みは 役場福祉保健課

## 大根のサラダ

- 【材料】
- |               |              |
|---------------|--------------|
| 大根……………1/2本   | 人参……………1/2本  |
| 玉ねぎ……………1ケ    | キュウリ……………2本  |
| ブロッコリー……………1株 | サラミ……………1/2本 |
| レモン……………1ケ    | セロリ……………2本   |
- 【作り方】
- ①野菜(玉ねぎ以外)は全部せん切りにする。
  - ②玉ねぎをうす切りにし、塩でもんで水にはなす。
  - ③サラミをうす切りにし、せん切りにする。
  - ④ブロッコリーをゆで、レモンをイチヨウ切りにする。
  - ⑤切った材料を全部水切りし、ドレッシングで食べる。
- ◇ドレッシングの作り方
- 【材料】
- |            |               |
|------------|---------------|
| 酢……………大さじ2 | サラダ油……………1カップ |
| 塩……………小さじ1 | コショウ……………少々   |
- 【作り方】
- ふた付のビンに全部入れ、振って白くにごったら出来上がりです。

# 台所にひそむ

No. 7

## 高血圧に気をつけましょう

動物の中で、食物に味をつけるのは人間だけだと言われます。私達の味覚に欠かせない塩、砂糖は、毎日何らかの形で体の中に摂り、控えめに摂ってれば問題はないのですが、多く摂取することによって「血圧を上げる」要因になります。

塩は、血管壁にしみ込んで血管を収縮させて血圧を上げたり、しょっぱい物を食べると水分を多く摂りがちになり、水分量が増え心臓に負担がかかり血圧が上がると言われ、塩と血圧は深い関係があります。一日に必要な塩分量は3gですが、全国平均12g、東北平均は全国一位の14gです。血圧の高い人は一日7g以下、それ以外の人でも健康のために10g以下を目標にしましょう。

また、砂糖は体にとって有害ではありませんが、摂りすぎると皮下脂肪となって蓄えられ、肥満につながり血圧にかかわってきます。季節がら、つけ物、鍋物が多くなっています。つけ物は甘さが砂糖でごまかされないよう、うす塩で漬け、鍋物もなるべく、うす味にするよう心がけましょう。

# ねんき

No. 319

## 出稼ぎに行くとき、帰ったとき、届出を忘れずに

農家の皆さんが出稼ぎに行きますと、サラリーマンとして厚生年金と健康保険に加入することになり、奥さんも年収が百万円を超えないときは被扶養者として認められることとなります。

この手続きをしますと、第二号、第三号となったご夫婦の国民年金の保険料は、自ら納める必要はありません。

また、出稼ぎを終えたときは、ご夫婦とも第一号となる届け出を出して、今までどおり保険料を納めることとなります。このとき届出を出し忘れず未納の状態となり年金額が少なくなったり、万一のとき何の年金も受けられないことにもなりまますので忘れずに届出を出して下さい。

出稼ぎに行かれる方は、年金手帳を勤め先に提出して下さい。

一冊の年金手帳に厚生年金の番号と国民年金の番号が記入されることになり、加入する年金が変わっても、その番号を使うことで、年金の加入期間がつながることになります。

## 婦人がん検診

婦人がん集団検診を十二月中に実施します。子宮がん、乳がん、甲状腺疾患と一度に多くの検診を受けるチャンスです。子宮がんは年に二回必要といわれていますので、ぜひ一度は集団検診で!

実施月日 12月1日、9日、10日、16日、22日の5日間

場所 公立米内沢病院

※乳がん、甲状腺疾患だけでも検診できます。申し込みを忘れていた方は、すぐに役場保健係へ連絡して下さい。

## 町社会福祉大会



「活力ある福祉の町づくりをめざして」をテーマにした第十回森吉町社会福祉大会が、十月三日コミセンを会場に、約二百二十人が参加して開催されました。

近藤町長は「福祉は自分を見つめると共に、相手を思いやることが原点」と述べ、福祉活動に功績のあった二十五個人、二十団体に表彰状を授与し、今までの福祉活動に感謝しました。

## 東北電力サービスデー



十月二十一日、東北電力森吉出張所では、ホームヘルパーの案内により、町内一人暮らし老人三人の家庭の電線点検サービス活動を実施し、感謝されました。

# 保健だより



No. 80

## 成人病を予防しましょう

寒くなってくると、脳卒中になる人が増えてきます。これは、寒くなると塩分を多くとりがちになり、血圧も高くなり心臓にも影響を及ぼすからです。

成人病は、原因にみながらりをもっていますから、規則正しい生活を心がけましょう。

## 成人病は習慣、病です

### 成人病の特徴

- 1 アンバランスな食生活やストレス、運動不足など、日常の不健康な生活習慣が引きがねとなる。
- 2 自覚症状が少なく、加齢とともにジワジワとしのびよってくる。
- 3 どの状態が正常なのか異常なのか、境目がはっきりしないことが多い。
- 4 放置すると、しだいに悪化して頑固に進み、治療に長い期間を要する。

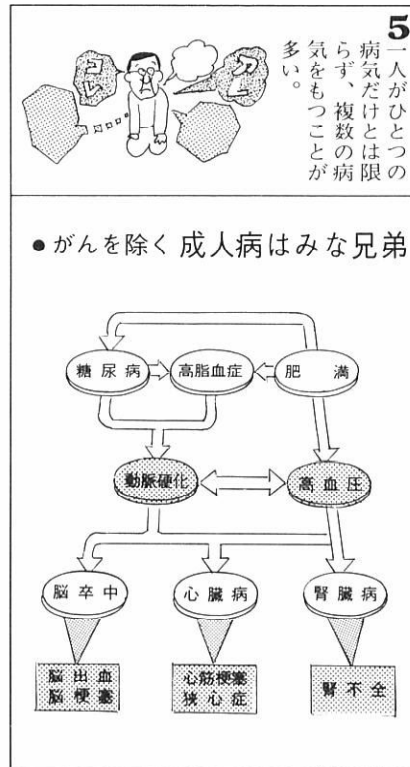

# いま国保は

国保は、わたしたちが病気やケガをしたときなど不時の出費に備えて保険税を出し合い、相互共済するもので、市町村(または組合)が運営する制度です。

医療費が年々増加して、保険税も毎年引き上げざるを得ない状態です。

医療費が10%ふえれば、みなさんに納めていただく保険税も当然10%値上げしていただくわけではありません。昭和60年度の場合、国保の財政は全国で1,770億円もの赤字を出し保険税は全国平均で12%も引き上げられました。こんな大幅な値上げに、わたしたちは果していつまで耐えられるでしょうか。

ここにいま、国保の悩みがあります。

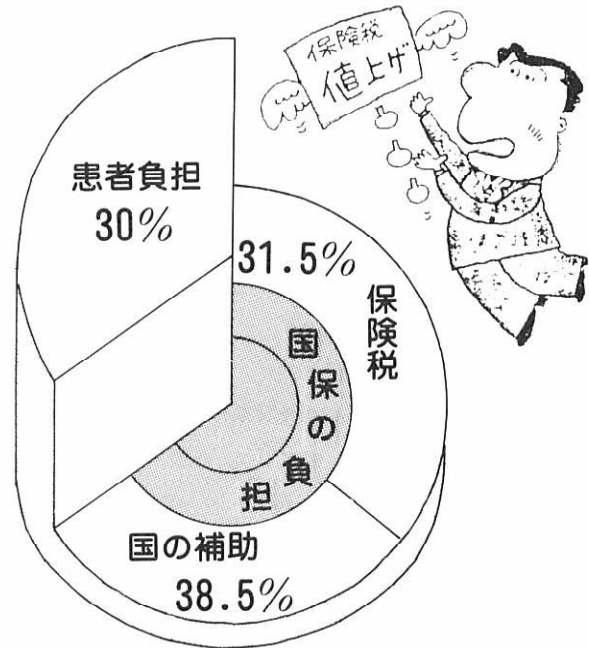

## 保険税は安心料でもあります!

保険税は高いとお考えでしょうか、それとも安いとお考えでしょうか。

めったに病気などしたことがない、という健康な人にとっては高いという感じがするかもしれません。また、このくらいならと納得している人もいます。

高いか安いかのうけとめ方は、一般的には、お金を納める見返りにどんなサービスをうけられるかということだと思います。

国保の保険税は、みなさんの病気、ケガなどのときのために納めているわけですから、病気、ケガがない場合は、国保のサービスをうけることはできません。このことは、健康であるということですから、かえって喜ぶべきことではないでしょうか。

また、万一、病気になったとしても、そのために生活が立ちゆかなくなるという心配なしに、毎日を過ごしてゆけます。そういう毎日の安心感を与えてくれるのが国保の制度です。

その意味では、保険税は安心料でもあるわけです。



# 国保で安心

## わが家の健康



森吉町の国民健康保険  
みんなでよみましょう

## 保険税と医療費の関係

### 医療費はだれが負担するか

わたしたちが国民健康保険でお医者さんにかかった場合、医療費の30%は自分で負担します。それでは、残りの70%はだれが負担するのでしょうか。

70%のうち、約38.5%は国が負担し、残りを保険税というカタチで、わたしたち自身が負担します。

医療費は毎年ふえつづけています。医療費がふえると、

わたしたちが負担する保険税も当然ふえることとなります。

つまり医療費がふえつづける限り、保険税もそれに比例して上昇をつづけるという関係にあるわけです。

しかし、わたしたちが負担する保険税にも限度があり、このまま医療費がふえつづけると制度の存立が危うくなりかねません。

国民健康保険は、わたしたちの暮らしにとってひじょうに大切な制度です。

なんとかして、すこしでも医療費節約のための努力がせまられています。

### 国保の財政



国の財政は、税金などその年の収入を計算し、それに応じてその年の事業を計算します。ところが国保の財政は、それとはまったく反対で、まずその年に必要な医療費を計算し、それにもとづいて、わたしたちが納める保険税の額をきめることになっています。つまり、“出ざるを測って入るを制す”わけです。

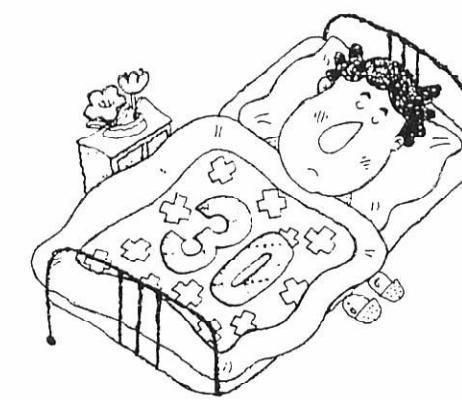

# 昭和62年度森吉町国民健康保険特別会計予算

## 国保事業で今年1年間に使う金額とその財源

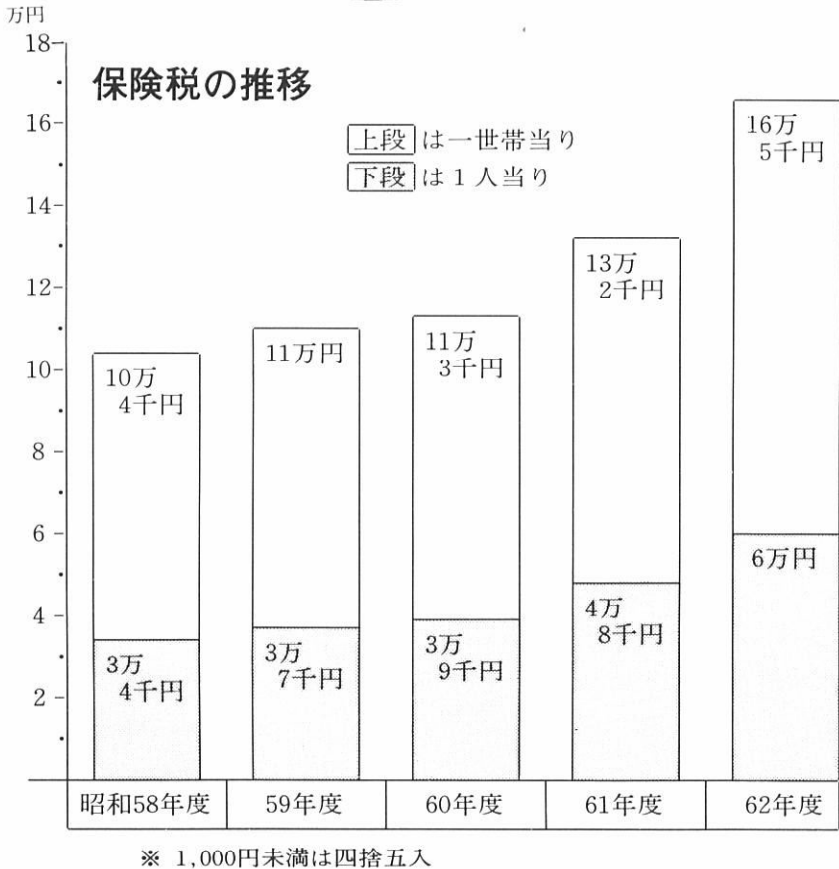
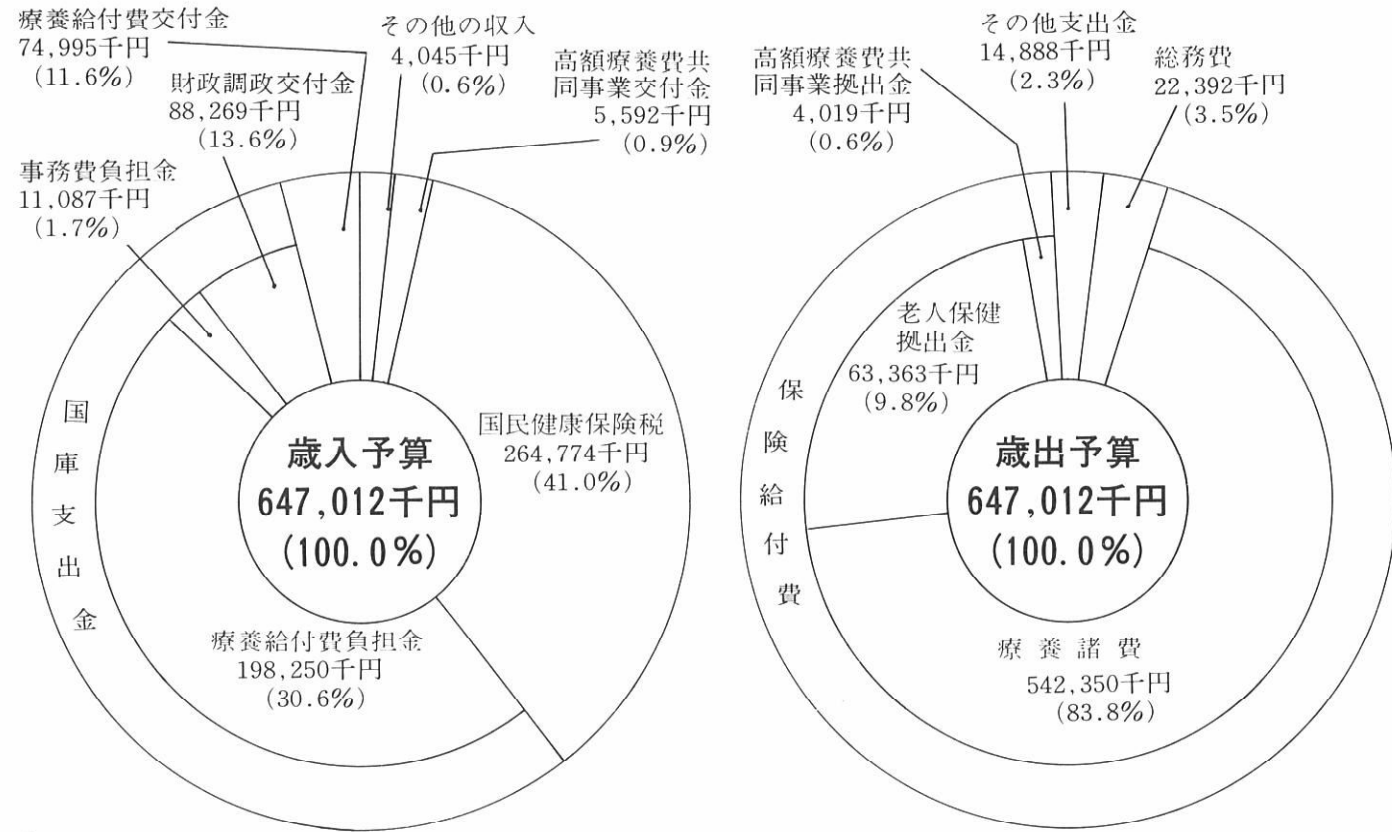

みなさんの医療費の七割を国保が負担しますが、その財源は国からの補助金とみなさんが納める保険税でまかなわれております。

### 国保をささえる保険税

(当初)

## 高額療養費の制度

### 高額療養費



1人の人が、1ヵ月(暦の上で月の1日から末日まで)、一つの病院・診療所に5万4千円(住民税非課税世帯は3万円)以上の医療費の自己負担金を支払った場合は、5万4千円(3万円)を超えた額は全額、あとから払い戻されます。そのほか次のような特例があります。

### 3万円以上が2回以上



一つの世帯で、1ヵ月に、3万円(住民税非課税世帯は2万1千円)以上の医療費の支払いが2回以上ある場合は、合算して5万4千円(3万円)を超えた額は全額、あとから払い戻されます。

## 長期療養を要する病気

血友病と人工透析が必要な慢性じん不全については、「特定疾病療養受療証」を病院の窓口へ提出すると1ヵ月1万円以内の支払いで済みます。



## 年4回以上の世帯

一つの世帯で、高額療養費に該当する医療費を年4回以上支払った場合は、4回目以後から、3万円(住民税非課税世帯は2万1千円)を超えた額があとから払い戻されます。

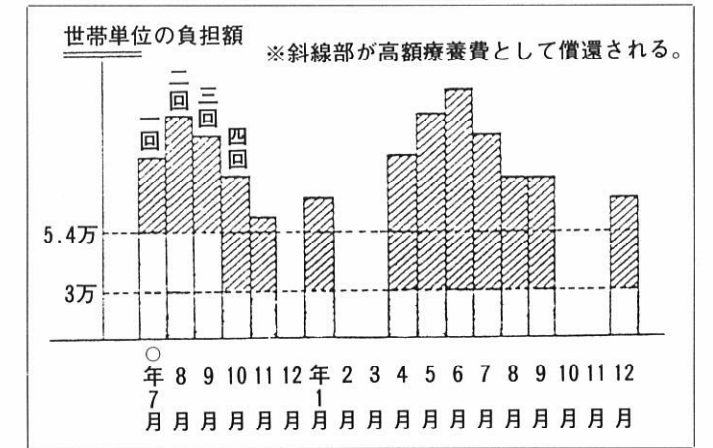

## 保険税は納期限内に納めましょう。

保険税は国保をささえる重要な財源です。ところが、この保険税の収納率(課税額に対して納付される金額)が100%となっておりません。つまり、保険税を納めなければならない人の中に納めていない人がいるということです。

このことは、負担の公平という面からみても大きな問題ですが、国保財政の厳しい状況のなかで、国保制度の存続をも左右しかねません。

保険税は、必ず納期限内に納めて、みんなで国保をささえていきましょう。

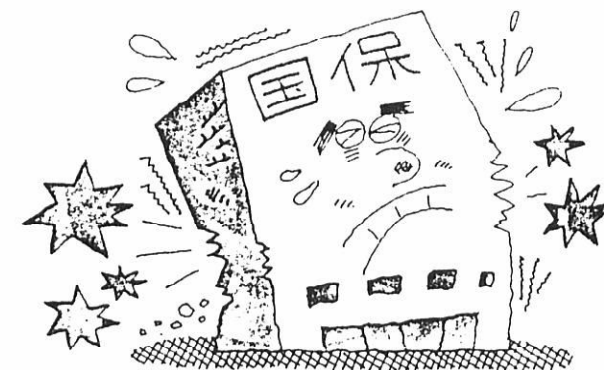

■例2 Bさんの場合……………(6割軽減…所得が28万円以下の世帯)

その他所得(不動産)……………271,281円  
 固定資産税(本人名義のもの)……………0円  
 国保加入被保険者数……………1人

① その他所得 基礎控除 課税総所得金額 税率 所得割額  
 ↓ ↓ ↓ ↓ ↓  
 $271,281 - 260,000 = 11,281 \times \frac{9.7}{100} = 1,094円$

② 固定資産税額 → = 0円

③ 均等割額 → 1人 = 24,900円

④ 世帯平等割額 → 1世帯 = 29,000円

合計 1,094円 + 24,900円 + 29,000円 - 25,380円 - 4円 = 29,610円 = 年税額

(その他所得の場合は給与特別控除20,000円はない)

■例3 Cさんの場合……………(4割軽減…所得が28万を超え、28万円+20.5万円×被保険者数(世帯主を除く)以下の世帯)

給与所得……………281,000円  
 固定資産税……………67,880円  
 国保加入被保険者数……………3人

① 給与所得 給与特別控除 基礎控除 課税総所得金額 税率 所得割額  
 ↓ ↓ ↓ ↓ ↓ ↓  
 $281,000 - 20,000 - 260,000 = 1,000 \times \frac{9.7}{100} = 97円$

② 固定資産税額 税率 資産割額  
 ↓ ↓ ↓  
 $67,880 \times \frac{24.9}{100} = 16,902円$

③ 均等割額  
 ↓  
 1人 24,900 × 3人 = 74,700円

④ 世帯平等割額 → 1世帯 = 29,000円

合計 97円 + 16,902円 + 74,700円 + 29,000円 - 32,360円 - 9円 = 88,330円 = 年税額

保険税の決め方

保険税は各市町村によってちがいますが、次の四項目から算出された額を組み合わせた額が、保険税として賦課されます。

- ① 所得割額 ……前年度の収入から一定額を控除し、その額に税率を掛けたもの。  
(本年度 百分の九・七)
  - ② 資産割額 ……現年度の土地、家屋にかかるとる固定資産税額に一定率を掛けたもの。  
(本年度 百分の二四・九)
  - ③ 均等割額 ……各世帯で国保に加入している人。  
一人一人に同じ額 ……  
一 二万四千九百円
  - ④ 平等割額 ……各世帯に平等の額 ……  
一 二万九千円
- ただし保険税の最高限度額…三十九万円  
 又低所得者に対する減額もあります。

低所得世帯に対する軽減

区 分	基 準 額	10分の6軽減	10分の4軽減
世帯平等割	29,000 (23,000)	13,800	9,200
被保険者均等割	24,900 (19,300)	11,580	7,720

○前年度、今年度のいずれか低い方を基準額とする。

■例1 Aさんの場合

給与所得……………2,145,000円  
 固定資産税……………34,190円  
 国保加入被保険者数……………3人

① 給与所得 給与特別控除 基礎控除 課税総所得金額 税率 所得割額  
 ↓ ↓ ↓ ↓ ↓ ↓  
 $2,145,000 - 20,000 - 260,000 = 1,865,000 \times \frac{9.7}{100} = 180,905円$

② 固定資産税額 税率 資産割額  
 ↓ ↓ ↓  
 $34,190 \times \frac{24.9}{100} = 8,513円$

③ 均等割額  
 ↓  
 1人 24,900 × 3人 = 74,700円

④ 世帯平等割額 → 1世帯 = 29,000円

合計 180,905円 + 8,513円 + 74,700円 + 29,000円 - 8円 = 293,110円 = 年税額  
 (端数切り捨て)

計算のしかた

### 被保険者の受診状況 (昭和62年5月診療分から)

年 令 別 S62.5.31現在	国保加入数 S62.5.31現在			受 診 件 数			主 た る 疾 病	
	男	女	計	男	女	計		
0 ~ 1才	27	25	52	22	12	34	呼吸器系	急性上気道感染(カゼ)
2 ~ 4才	55	64	119	50	37	87	〃	〃
5 ~ 9才	118	123	241	63	47	110	〃	〃
10 ~ 14才	122	129	251	35	34	69	〃	〃
15 ~ 19才	108	100	208	29	17	46	〃	〃
20 ~ 24才	46	58	104	9	15	24	〃	〃
25 ~ 29才	67	72	139	3	25	28	精神障害	神 経 症
30 ~ 34才	116	74	190	25	23	48	呼吸器系	急性上気道感染(カゼ)
35 ~ 39才	178	88	266	42	31	73	消化系	歯 の 疾 患
40 ~ 44才	123	75	198	32	31	63	〃	〃
45 ~ 49才	105	113	218	26	52	78	循環系	高血圧性疾患
50 ~ 54才	167	170	337	48	97	145	〃	〃
55 ~ 59才	220	271	491	102	157	259	〃	〃
60 ~ 64才	216	318	534	143	253	396	〃	〃
65 ~ 69才	189	199	388	142	207	349	〃	〃
70才以上	278	368	646	281	389	670	〃	〃
計	2,135	2,247	4,382	1,052	1,427	2,479	(受診率 56.57%)	

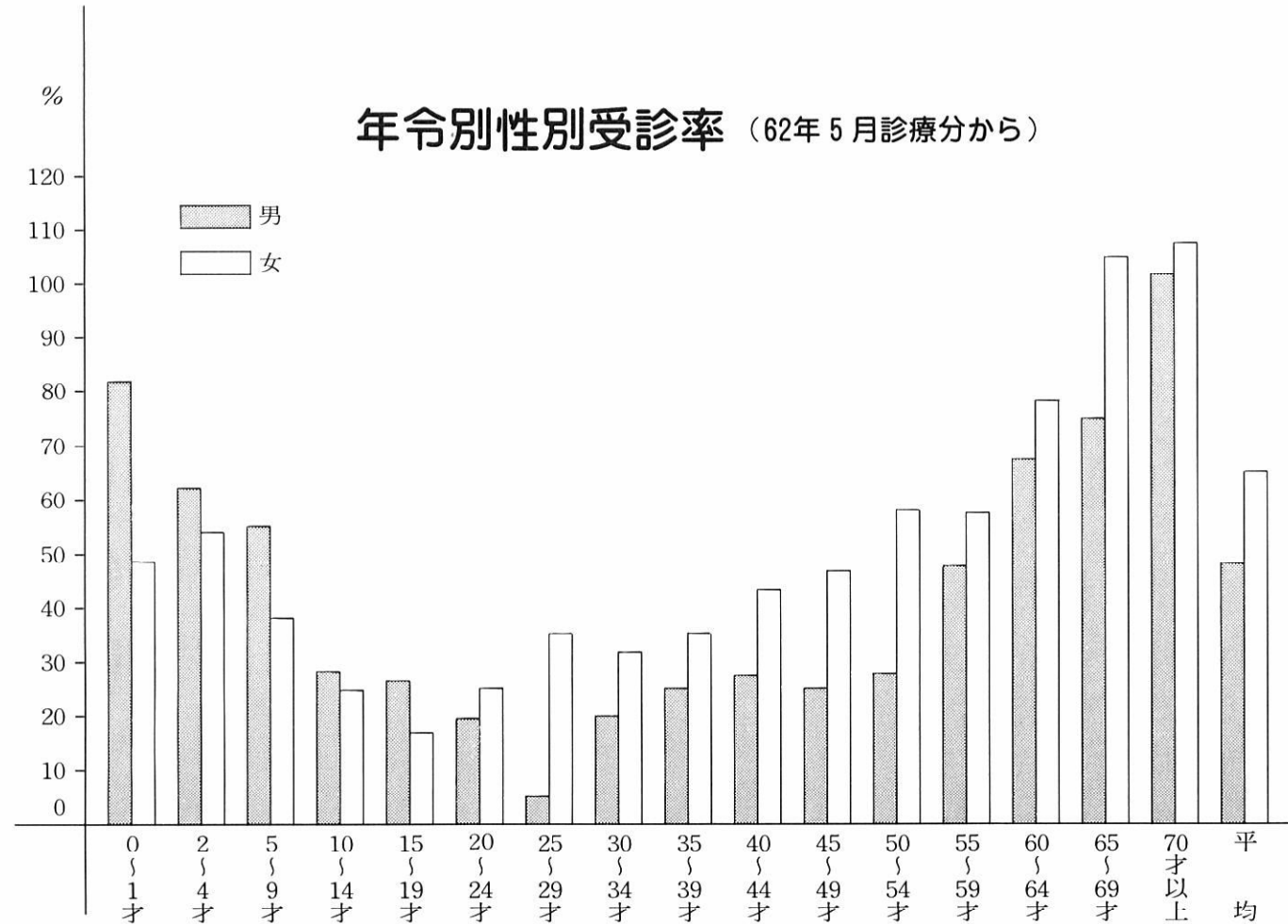

### 医療費引下げのために 保健施設事業

#### 1、医療費通知について

医療費引下げの一環として医療費通知を各世帯に配布して一年間の医療費をお知らせしております。

これは医療費のムダ使いをしないように被保険者に自覚してもらいたいというお知らせに過ぎません。医療費が増え続けると皆さんから納めて頂いている保険税がますます値上りを続けることになり、これは大変なことです。

今年度も医療費は伸びている現状ですので日常生活において健康管理に十分気をつけて下さい。

#### 2、人間ドックのすすめ

##### 早期発見・早期治療

〇町内に在住する満四〇才以上の方で国民健康保険の被保険者であること。

##### (1) 二泊三日ドック

イ、公立米内沢総合病院で行ないます。

ロ、国保からは受診料の三分の二(四万四千円)を補助金として交付し、受診者は二万二千円の負担となります。

ハ、検査項目は超音波断面写真外三〇項目です。

##### (2) 一日ドック

イ、国保から受診料の三分の二(二万三千元)を補助金として交付し、受診者は九千円の負担となります。(ただし女子はいくらか負担増となります。)

ロ、検査項目は十四項目です。

### 被保険者の国保加入状況

	人 口 ①	世 帯 数 ②	国保加入 世 帯 数 ③	国保加入 被 保 険 者 数 ④	国保加入 被 保 率 ⑤	国保加入 世 帯 率 ⑥	一世帯当り の被保数 ⑦
昭和58年度	10,408	2,813	1,604	4,677	44.94%	57.02%	2.92人
昭和59年度	10,163	2,771	1,606	4,607	45.33%	57.95%	2.87人
昭和60年度	10,023	2,747	1,615	4,503	44.93%	58.79%	2.79人
昭和61年度	9,920	2,746	1,613	4,418	44.54%	58.74%	2.74人

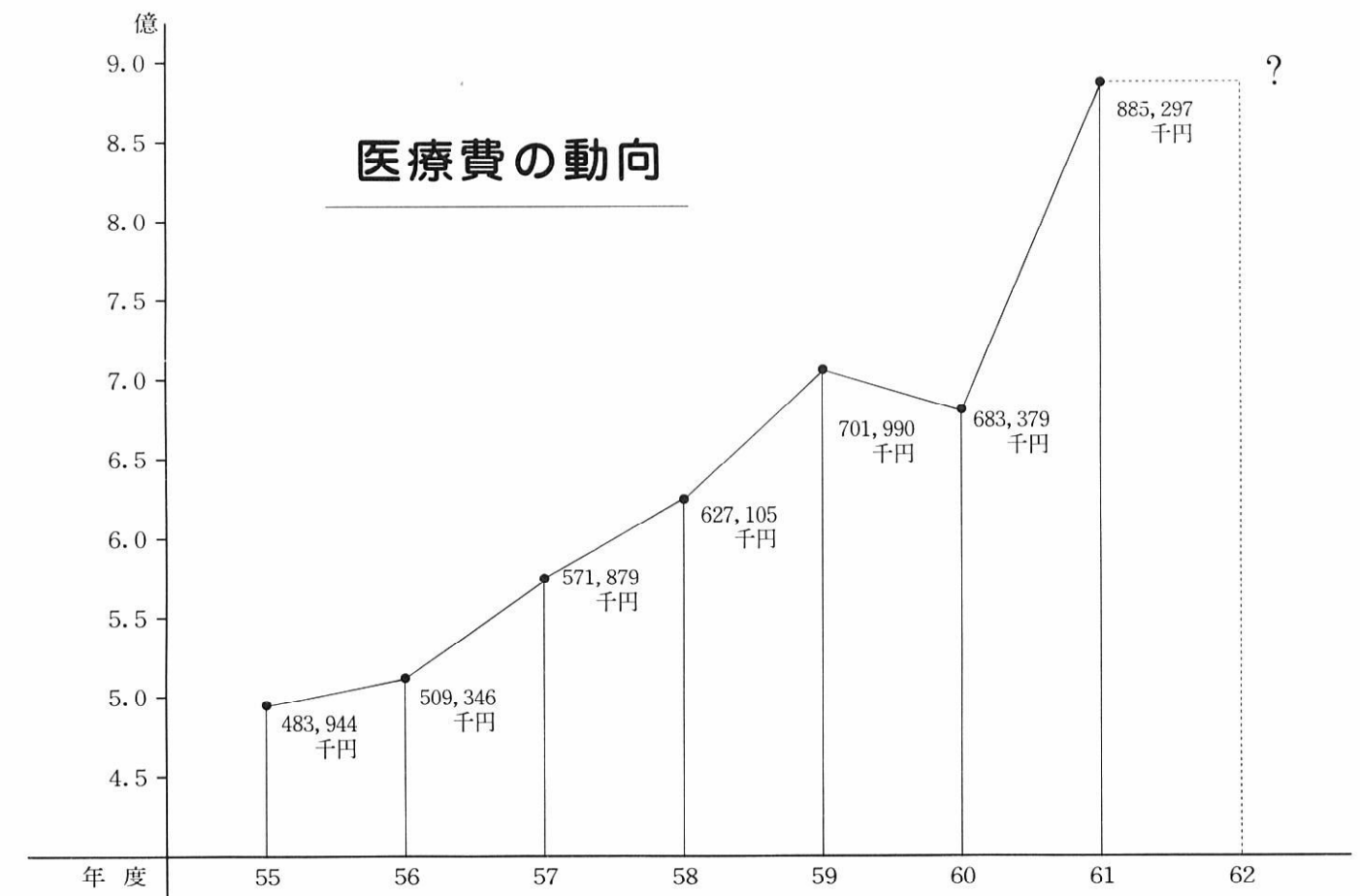



役場では11月20日よりおよそ1ヶ月にわたり町税完納強調月間として納税指導を行います。納め忘れていた税金の納付については、特段のご協力をお願いします。

昭和62年度  
**町税完納強調月間**  
自11月20日～至12月25日

《納期限内納付をしましょう》

町税には決められた納期限があり、納期限が守られまないと、財源不足となり、町民の幸福と繁栄のための福祉、教育、土木等広い範囲にわたる、いろいろな町としての仕事が円滑にできなくなります。又、町税を滞納したままですと、町としては納税の秩序を維持し、税の公平を貫ぬく責任がありますので、滞納している方の財産を差押え、公売換価して滞納税金に充当することになります。

町税は納期限内に納付し完納しましょう。

《11月以降町税納期一覧表》

11月末日	12月25日	1月末日	2月末日
国民健康保険税 4期	固定資産税 3期	町県民税 4期	国民健康保険税 5期
			固定資産税 4期

《納税貯蓄組合への補助金は納期限内納付完納しないと減額になります》

納税貯蓄組合へは昨年までは、一律に委託税額の3%の奨励費補助金を交付してきましたが、今年からは納期限内納付完納は3%、それ以外は納付成績によって2%、1%、0.5%の4段階交付になります。全納税貯蓄組合が3%の交付対象となるよう納期限内納付完納しましょう。



—この社会、あなたの税が生きている—

**高額な医療の調**

(月100万円以上)

S60. 4月診療～S61. 3月診療分

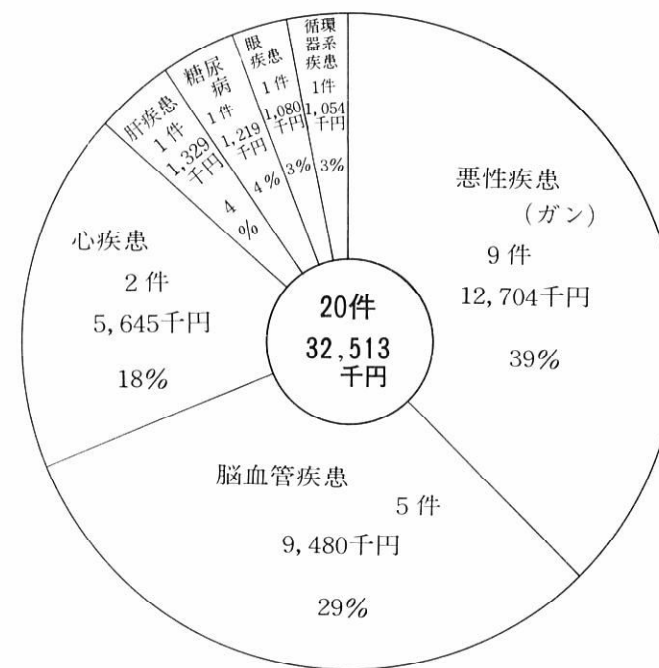

S61. 4月診療～S62. 3月診療分

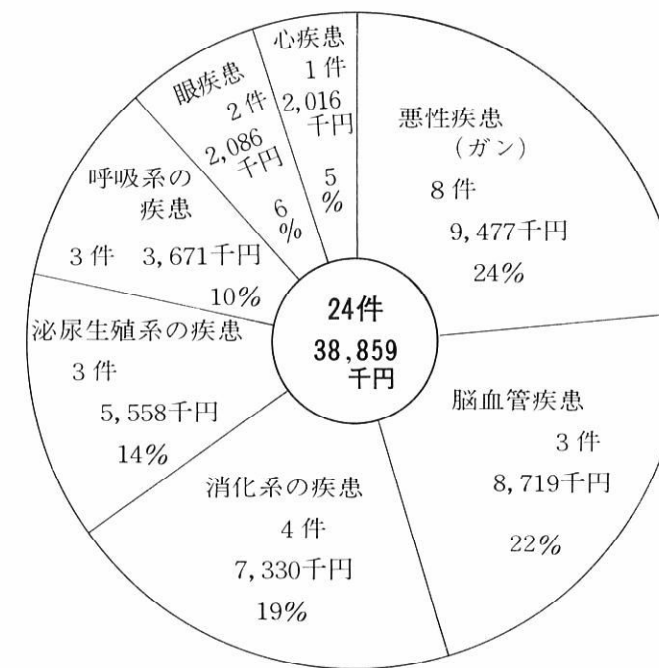

一部負担金  
診察を受けたときに支払う一部負担金は、次のとおりです。

**外来**—1か月につき800円  
●1つの病院・診療所ごとに、毎月最初の診療日に支払う。

**入院**—1日につき400円  
●入院日数分支払う(ただし、住民税が非課税で、老齢福祉年金を受けている人は、1日300円を2か月間だけ支払う)。



**70歳以上の人は老人保健で受診**  
70歳以上(寝たきりの人の場合は65歳以上)になると、「老人保健制度」でお医者さんにかかることとなります。

**お年寄りの医療**

70歳以上のお年寄りが受診するとき



**受診するとき**  
これは、国保や職場の健康保険などに被保険者あるいは被扶養者として加入していても適用されます。ただ、医療以外の給付はそれまでの医療保険から支給されます。  
お医者さんにかかるときは、市区町村から交付された「健康手帳」「医療受給者証」、それに国保の保険証をいっしょに窓口提示し、診療を受けます。

**健康手帳**  
70歳以上の人(寝たきりの人は65歳以上)は、すべて居住地の市区町村に届け出て、健康手帳の交付を受けます。この健康手帳には、老人保健で受診できることを証明する医療受給者証のほか、健康の保持増進に必要な情報が記載されています。

# みづかな歴史 (67)

「桂と清水」(三)  
(桂坂の観音・田ノ平神社)

前述の清水と観音祭祀が「吉事破」と「凶事破」との関りに良い例となる。

速水侑教授によると、「揚枝浄水供」は台密修法(台密請観音法)が変化して年中行事として再生されたものと記し、インドの風習である「揚枝浄水供」の浄水による「除病儀礼」と、わが国古来の民俗宗教的「潔斎儀礼」と通じる面を述べている。

この「揚枝浄水供」による浄水を観音様にささげ、疾疫鎮圧、病者平癒を祈ることが、加持した浄水を入れたにそそぎ、結縁の人々の一年間の無病息災を祈ることに移ったとされる。つまり「凶事破」から「吉事破」への移向である。高、この浄水供は修正会、修二会の一つであるといわれている。

また、「吉事破」の浄水供の水は「若水」とも言われ、多くは新春に特定の井戸等に湧く水を汲み、それを神仏に捧げ、または飲み、沐浴する。  
若水とは、夏若水のことであり、甕生(かき)の水、無病息災へ導く水となるのである。桂坂の清水も或る意味での若水として信仰されていてここに清水の湧出に関する信仰の連なりが感じられる。  
観音社内には幾つもの柄杓が奉納されているが、お参りされた方



▲桂坂「田ノ平神社」

々の祈願成就の返礼であろうか。ここで家族縁者や自らの疾疫鎮圧病者平癒を真摯に祈る地域の人々の心の清水を汲み掬われる観音様の優しい姿は「阿仁部三十三観音の第十七番」とも称される。  
観音社の例祭は旧暦の八月十七日、今年十月九日に執行された。不慮の病気で入院している人の中には、この湧水を飲みたいと家族に汲んできてもらう人もある。  
年月日と名前を記した柄杓と「桂坂青年同友会敬白」と染められた織に籠められた人心に、清水の湧りが勢い強く感じられた。(終り)  
鈴木 正和  
速水侑氏(東海大学教授、「三十三間堂の揚枝浄水供」民衆宗教史第七巻「観音信仰」所収)

## 老人と骨粗鬆症

こつそしょうしょう

高年齢になるにつれて、背中が丸くなって不快な腰部痛が続いたり、ほんのちよつとしたことで骨折をおこすことが多くなります。その背景に、骨粗鬆症がある場合がほとんどです。骨粗鬆症とは、「骨の無機質と有機質の両方が減って、同性・同年代の人と比べて骨の強さが低下して症状がでたもの」ということとなります。人間の骨の量は、成長期にほとんど増え、20才台で最高となり、それ以後少しずつ減りはじめ、40才からかなり減少します。骨粗鬆症の原因には、この加齢的变化を基礎として、他に遺伝・免疫・食事・生活環境・ホルモン等多くのものからなっているようです。特に、女性では生理が終わってからの骨の減少が激しく、骨粗鬆症が男性よりずっと多いのもホルモンの変化との関連で考えられています。ごく初期ではレントゲン写真の変化だけですが、病像が進むにつれて、①背中が丸くなったたり、②背部に力が入らず疲れたような感じと疼痛がでてくるようになります。更に進むと、③背骨がつぶれて(圧迫骨折を生じます)かなり強い頑固な肋間神経痛や坐骨神経痛が生じてきます。又、④ちよつとした外力で、手首やもものつけ根が折れたりします。

公立米内沢総合病院整形外科

佐藤 文 秀

(1)食事：バランスのとれた食事を規則正しくとること、特に蛋白質とカルシウムが大事です。詳しくは栄養士さんが教えてくれます。(2)運動：痛みの強い時や骨折等で安静が必要な時以外は、適切な運動を規則的に行うことが大切です。運動の量・方法は、必要であれば訓練士さんが教えてくれます。(3)病院では：骨粗鬆症の原因を調べます。稀ですが、副甲状腺・下垂体・副腎等の病気がかくれていることがあるからです。特別の原因が見つからない場合は、特発性骨粗鬆症と診断し、まず、食事・運動のご相談から始めます。背中の痛みが強い場合はコルセット等の装具療法を行うこともあります。他の部位に骨折を生じている場合は、その治療を行うことは言うまでもありません。薬としては腸からのカルシウムの吸収を良くしたり骨の細胞の活性化を生じさせたりする目的で活性型ビタミンD剤の飲み薬を用いたり、骨からのカルシウムの吸収を抑える目的でカルシトニンという注射を使ったりします。これまで、骨粗鬆症を生じた骨では骨量を増やすのは極めて困難とされてきました。しかし、最近はこの薬を組み合わせて使うことで、骨量を増せるという報告もみられます。  
バランスのとれた食事・規則正しい運動・適切な治療によって、いつまでも骨量の十分な若々しい骨を保ちたいものです。

## 消防正副団長再任

任期満了にもならない消防団長推せん会が開催され、柴田健治氏が全員一致で推せんを受け、町長から任命されました。(任期は六十二年十一月一日から二ヶ年)  
また、副団長も織田定雄氏が再任され、柴田団長から任命されました。(任期は六十二年十一月四日から二ヶ年)

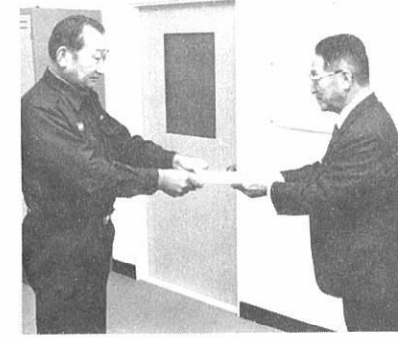

## 優良防犯連絡所 佐藤龍一氏



十月九日、秋田県児童会館で開催された全国防犯運動秋田県大会において、佐藤龍一氏(本城御嶽が地域のコミュニティリーダーとして防犯思想の普及に貢献したことが認められ表彰されました。

## 清掃奉仕ご苦労さま

前田駅前「長寿会」(佐藤米吉会長)では、昨年より定期的に中川原公園の清掃奉仕を行って来ました。  
夏の草取りから中川原会場での行事の後にも会員38名が結束し、楽しんで作業をしておりますとは会長の談。今年には部落行事のほか「ロックフェスティバル」等積極的に一役を担いました。長寿の秘けつは、良い仲間と早朝作業にあるかもしれませんね。



カメラマンさんほ

## 米内沢ゲートボール場で始球式

10月10日(体育の日)米内沢橋の下に新しく出たゲートボールコート(4面)において、待ち望んでいた竣工式と始球式が行われました。  
この日はちょうど総合体育大会の競技も行われ、老若男女ハッスルしていました。  
新コートでは10月24日、第1回米内沢支部交通安全ゲートボール大会が開催されました。

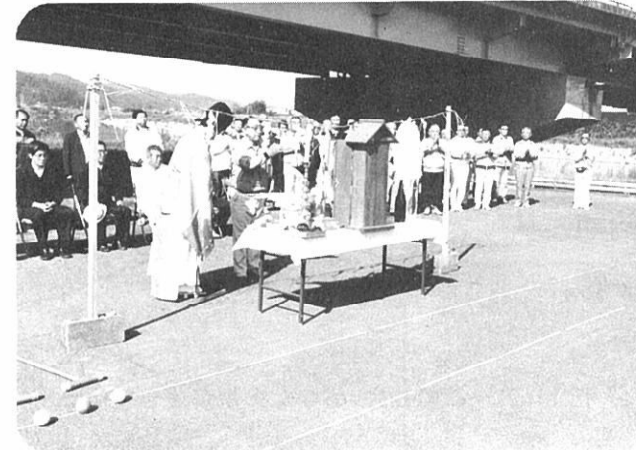

## 親子で挑戦! 野外生活の知恵 サバイバル入門(7)

### ナイフの使い方

①折りたたみナイフの出し入れは、図①のように慎重にしよう。  
②サヤ付ナイフで細かいケズリをするとき、刃の背に親指をかけるとうまくいく。  
③肥後守ナイフは、刃を折りたたむ部分にバネがついていないので、勢いよく切ったあとなど刃先がツカを握った手にあたる場合があります。気をつけましょう。

### オノの使い方

▶立ち木を倒すには(A)→(B)の順で。

▶丸太を切るには、○印のように角度をつけてけずっていく。  
ナタの使い方  
ナタを打ちこむときは、30度くらいの角度で。

## 刃物に強くなる

本格的な野外活動では、刃物は必需品。刃物がなければ、木を切り倒したり、マキを割ったり、けずったりすることができません。まずは、ナイフ、オノ、ナタなど、それぞれの使い道と使い方をすることから始めましょう。

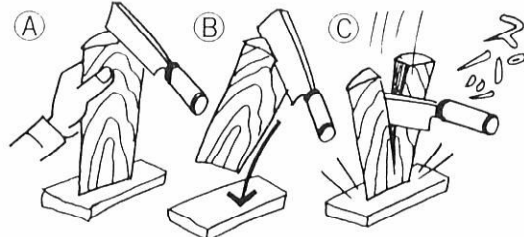

### ナタでマキを割る

- ①軽くマキに刃を入れる。
- ②左手を離して、ナタごと打ちつける。
- ③トントンと打てば、きれいに割れる。





▲二代目ミス大川美紀子さん



▲秋空の下「森吉牛」もオイシソー

森吉町農協主催の「'87もりよし牛とマルメロまつり」が十月二十五日、米内沢中央駐車で開催され、青空の下「森吉牛」の焼肉、マルメロ酒に舌鼓を打ちながら各イベントに拍手を送っていました。町の基幹産業である農業の中で高く評価されている「森吉牛」と近年、特産化を目指している「マルメロ」を広く町内外にPRし、町の活性化につなげようと始められたイベントで今年が二回目。同まつりでは、腕相撲大会、重



量あてクイズ、焼肉パーティー、田代太鼓演奏、マルメロ小唄踊り、ミスマルメロコンテスト、ABSラジオ出前民謡収録、絶叫大会等が行われました。

【腕相撲大会】  
▽団体①大杉②白坂③上下羽立  
▽個人①土佐豊(桐内沢)②佐藤金一(日栄)③金勝彦(本城)

【絶叫大会】  
①畠山隆生(白坂)②柴田練太郎(御嶽)③播磨とおる(米高柔道部)

【森吉牛体重あてクイズ】  
①正田キミ子(新屋布)②千葉ひで子(鷹巣町綴子)③桜田等米畑

【マルメロ計量クイズ】  
①高関泰治(山崎団地)②片岡敏夫(上羽立)③吉田定恒(秋田市、斎藤喜与志(藤里町))

書名	著者名
果樹全書 マルメロ栽培の研究書	農文協編
秋田の地名	三浦鉄郎
石川理紀之助	伊藤永之介
アレギー病を克服する	小林節雄
えほんのせいかい・こどものせいかい	松岡享子
私の児童文学周辺	長崎源之助
わが恋う人は……	遠藤周作
聖徳太子(上・下)	黒岩重吾
朱夏の女たち(上・下)	五木寛之
鍋の中	村田喜代子
雪舞い	芝木芳子
はるかなり	吉田久子
学生街の殺人	東野圭吾
男の責任	佐木隆三
サラダ記念日	俵 万智
別れぬ理由	渡辺淳一
ごめんねベケ	杉山 伸
おおきななおきなぼうし	香山美子
ママの黄色い子象	末吉暁子
ふるさとの心とくらし	柴田清之助
ザ・トップ	共同通信社
経営の神髄・堤義明	鈴木康雄



新刊案内

◎この他にもたくさんのお本がそろいました。どうぞお気軽においで下さい。

▽柴田久治氏(本城出身)東京都より、世界の児童文学全二十巻、名探偵ホームズ全集全十五巻等全部で八十二冊の図書が寄贈されました。大切に利用させていただきます。

昭和六十一年度から始まった新農政の中で、農業経営の規模拡大促進は、当面の最重要課題とされています。

現在、町内でも無届けの農地の貸借はたくさんあるようですが、小作料や年数などの貸借条件は、あまり明らかにはなっていません。農業も昔ながらの経営形態では通用しない時代になりました。特に若い人たちの経営感覚からすれば、いまの体制では将来展望ができません。

最近では財界や米国の農産物輸入自由化の強い要求から、米価の国際化、低コスト生産が、水田農業における最大課題とされており、生産費低減対策の一つとして、農業委員会が担当している規模拡大促進事業があるわけです。

一般に農地流動化と呼ばれていますが、秋田県では昭和六十五年までに、二万六千町歩を流動化に乗せる計画で、全市町村の目標を定めて進めています。

この事業の内容は、三つの事業に分かれています。

一、流動化促進活動事業  
町が委嘱している推進員が、担当地区を巡回して、売つてもよい農地や、貸してもよい農地

農地流動化促進強化月間

11月～3月

を掘り起こし、その農地を農地銀行に登録していく事業です。

二、農地銀行活動事業  
推進員の活動で掘り起こされた農用地を有効に利用するため中核的担い手農家にあっせん事業で売り渡す仲介をしたり、利用増進事業によって貸借の仲介を行います。

三、流動化奨励金交付事業  
貸す方でも安心して貸せるように、借りる方でも適切な小作料で安定した生産ができるように、すべての農地の貸借関係をこの利用増進事業に乗せ、しかも条件によっては、一反歩八千円から三万円まで奨励金を交付する事業です。

農地のことなら、まず農業委員が農委事務局に相談してください。

売買や貸借でも適切な価格や、小作料でお世話することができま

売るにしても貸すにしても、当事者にとっては大切な財産ですから、簡単に取引せずに農業委員会を仲介にして、後でトラブルなどが起らないよう、安心して契約をするために農業委員会を大いに利用してください。

移動適正化あっせん事業

- 対象土地  
農業振興地域内にある農用地、採草放牧地、未墾地
  - 譲渡、譲受農家に対する税制上の特典
    - 譲渡所得  
長期、短期にかかわらず譲渡所得の特別控除500万円が認められる。
    - 登録免許税  
1,000分の16に軽減される(一般は1,000分の50)
    - 不動産取得税  
取得価額の3分の1を課税標準額より控除する。
- ◎これらの特例措置の適用を受ける場合は、農業委員会もしくは農地管理公社の証明を必要とします。

農用地利用増進事業

- 対象土地  
農業振興地域内にある農用地、採草放牧地、未墾地
- 奨励金交付対象の権利設定
  - 農用地利用増進法の利用権設定促進事業
  - 農業委員会のあっせん
  - 農地保有合理化促進事業(小作料一括前払い分を除く)
  - 草地利用権
  - 特定利用権
  - 農協の農地信託事業
- 奨励金交付要件

農業委員会地域担当一覧表

地域番号	担当委員氏名	農家数	担当集落名
1	秋元作之助	43	本城上、本城下
2	柴田 健治	63	荒町、町屋、御嶽
3	柴田林之助	46	学校通、大杉、新丁、長下、滝ノ沢、川向、米内沢駅前
4	金 祥品	73	向本城、米畑、中新田、大沢
5	武石富之助	76	日栄、長野、鶴田、松栄
6	武石 吉呂	52	根小屋、白坂
7	松岡 新蔵	89	七曲、新町、松山町、横町、大町、本丁
8	奥山 幸子	122	大淵、浦田、寄延
9	鈴木 幸雄	91	桂瀬全域、惣内
10	若松 繁雄	183	五味郷地区全域、惣内除く阿仁前田全域(補助員 三浦事務局長)
11	松浦正一郎	130	小又地区全域、下前田
12	三浦富三郎	93	根森田地区全域
13	三浦 古作	55	桐内、桐内沢、様田、向様田
14	吉田 伝蔵	91	桐内一向様田を除く森吉地区全域(補助員 森川主事)

指定の時期	後期対策		備考		
	新規	再設定			
59～63年度					
実施期間	指定後5年間		後期対策は59年4月1日		
奨励金の額	3年以上16年未満	農地	8,000	1団地おむわ60アール以上であること	
		採草放牧地	1,600		
		期間借地	4,000		
	6年以上10年未満	農地	20,000	16,000	新規設定では制限がないが再設定の場合はおむわ60アール以上であること
		採草放牧地	4,000	3,200	
		期間借地	8,000	8,000	
10年以上	農地	30,000	24,000	同上	
	採草放牧地	6,000	4,800		
10年未満	期間借地	12,000	12,000		
受け手要件	中核農家(別に定める基準による)				

酒酔い運転をなくそう!! 第3弾 =今年度から通年営業= 祝 森吉スキー場オープン企画 完全暖房

飲酒運転違反者隣接町村別件数

町村名	9月中			9月末累計			免許人口(61・12・末)	免許人口比	全県順位
	酒酔い	酒気帯び	負傷	酒酔い	酒気帯び	負傷			
森吉町	1		1	1	4	5	3,793	759	8
合川町		1	1	1	5	6	3,768	628	14
鷹巣町				7	19	4	10,133	338	53
阿仁町							1,890	~	1
上小阿仁村					2	2	1,616	808	7

※県内69市町村対象

サービス期間1/30まで

ご予約は 国民宿舎 森吉山荘

森吉町湯ノ岱 ☎(0186)76-2334

予約受付中!!

※宿泊宴会コース(10名様以上) 7,500円

※日帰宴会コース(10名様以上) 5,000円

料理は最高 日本酒3本サービス

◎年末年始はご家族連れで(12月31日～1月3日) 大人 6,000円 小人 5,000円

※10名様以上はマイクロバスで無料送迎!

## 乳幼児健診

- ◆乳児相談  
12月14日(月) コミセン
- ◆乳児健診  
12月23日(水) コミセン

## 母子手帳交付日

- ◆12月7日(月) 役場福祉保健課
  - ◆12月21日(月) 〃
- 午前9時～午後3時  
※妊婦さん本人がおいで下さい。

## 予防接種

- ◆12月4日(金) ポリオ  
米内沢(コミセン) 1時より  
前田(集落センター) 2時より

## 仮橋全面通行禁止

米内沢仮橋補修工事のため、下記のとおり車両及び歩行者は全面通行禁止となりますので御協力下さい。

- ◆場所 米内沢仮橋(新町～川向間)
- ◆期間 11月22日～12月1日

## 危険物取扱者試験案内

- ◆受付期間 11月24日～12月3日
- ◆受付場所 財団法人消防試験研究センター秋田県支部(秋田市山王四丁目1番1号秋田県消防防災課内)

# 森吉スキー場オープン記念フェスティバル

◇日時 12月20日(日)9:30 ◇会場 森吉スキー場

- 開会式(AM9:30～9:45)
- 模範滑走(AM9:45～10:00)  
森吉町スキークラブ会員による模範滑走と発煙筒滑走

## ザ・ガマン大会

大学生の雪中  
らくらくレース (AM10:00～PM2:00)

▶参加申込先/森吉町役場

- 1回戦/雪中マラソン1km(ヤブこぎコース)
- 敗者復活戦/落とし穴レース
- 2回戦/人間バンパ(50kg砂袋、起伏50mコース)
- 3回戦/綱渡り(ロープぶらさがり)
- 準決勝/ボデイスキー(スノーモービル牽引)
- 決勝/究極の寒中グルメ(素足、氷上、唐辛子うどん)

★優勝/グアム島旅行4泊5日クーポン券とあきたこまち米30kg他。  
★5位まで豪華賞品盛り沢山★参加された方にはもちろん参加賞(くまげら貯金箱)を進呈。

- まんぶく広場(AM11:00～PM2:00)
- もりよし市(AM10:00～PM2:00)

◆餅つき大会◆豚汁・おしるこサービス 地元特産品等の展示即売

森吉町役場 〒018-43 秋田県北秋田郡森吉町米内沢字七曲51 ☎0186-72-3111  
森吉スキー場 〒018-43 秋田県北秋田郡森吉町様田 ☎0186-76-2341

※郵送する場合は必ず封書に「願書  
在中」と朱書きすること。

## ◆試験日時及び会場

昭和63年1月9日(土)10時～12時  
秋田経済法科大学、大館市立大館第一中学校

## 精神衛生展の御案内

「家庭と精神衛生」をテーマに、  
精神衛生展が開催されます。お気軽  
においでください。

- ◆日時 11月20日(金) 10時～18時
- ◆会場 米内沢病院講堂
- ◆講演 映写会、バザー等

## 秋田県最低賃金改正

昭和62年10月10日からは次の額より低い賃金で労働者を使用することができません。

最低賃金額(1日)	最低賃金額(1時間)
3,323円	416円

## 昭和63年統計資料付

県民手帳 (発売中)  
1冊350円

役場窓口、コミセン、前田支所でお買い求めください。

北林 俊美 (43) 本七曲  
森澤 シエ (91) 本七曲  
松橋 和助 (70) 春江大町  
神成 カツエ (63) 松太郎浦田  
佐藤 仁一 (58) タケ子夫大淵  
櫻田 實 (37) 等兄米畑

## おくやみ



大庄小大  
平司林倉  
市英郁  
子信子充  
札幌 上小阿仁村  
幌 成

## ご結婚 おめでとう



二万円 本城 金 勇一  
二万円 浦田 神成 松太郎  
五万円 堀田 春日 利郎  
十万円 新味 森沢 徳夫  
十万円 本新 桜田 茂雄  
一万五千元 桐内 吉田 一雄

田中 大崇 (敏雄・長男) 下前田  
佐藤 朋子 (新一・二女) 新町  
工藤 恭平 (裕一・長男) 寄延  
石崎 真登 (松一・長男) 浦田  
武石 沙織 (政彦・長女) 浦田  
白沢 智子 (正幸・二女) 米内沢駅前  
蝦名 達朗 (鉄徳・三男) 新町

## お誕生 おめでとう



菅原 外之松 (82) 喜代松父 堺田  
松岡 市郎 (76) キミ夫 桂瀬駅前  
吉田 與一郎 (78) 一雄父 桐内  
佐藤 ヤス子 (42) 昭二妻 宮ノ下  
田中 嘉吉 (70) 勝敏父 下前田  
戸嶋 政秋 (49) 本 人 川向  
石崎 仁市 (72) 正市父 学校通  
櫻田 運之助 (84) エシ夫 本城下  
北林 豊吉 (80) イト夫 新丁

## 善意

## 香典返し

社会福祉協議会に善意が届けられました。ご厚意に感謝申し上げます。

## 寄贈

東北電力から防犯灯三基が寄贈されました。ありがとうございます。

どんぐりスポーツカークラブ秋田主催の「どんぐりオートナムナイトチャリティーラリー」が本町を会場に行われ、主催者より交通遺児救済義援金(三万円)が社会福祉協議会へ寄付されました。