



1987年
8月15日

No. 357



火災発生！ 119番！！

7月19日(日)役場前広場に於いて、日頃の練習の成果を試す町消防訓練大会が行われました。

8月2日には、地元、町広場に於いて、大館北秋田郡の8市町村の代表が競う、大館北秋田支部消防訓練大会が行われました。

大会種目は、規律訓練、自動車ポンプ操法、小型ポンプ操法の3種目で競い、いずれも実戦さながらの訓練で、観客も「これなら安心」と、感心して見詰めていました。

町の人口

昭和62年7月末現在
住民登録人口

男	4,695 (-2)
女	5,184 (-9)
計	9,879 (-11)
世帯数	2,750 (-7)



'87 農業委員決まる

任期満了に伴う森吉町農業委員会委員一般選挙が、七月七日告示され、米内沢、前田両選挙区で十二日投票が行われ、即日開票されました。



◇…米内沢選挙区(定数五名)
 (当)武石富之助(62新)三〇三票
 (当)奥山 幸子(63新)二六三票
 (当)金 祥晶(33現)二五八票
 (当)松岡 新蔵(67現)二三三票
 (当)秋元作之助(58新)二二二票
 (当)奥田 逸郎(63現)一九二票

◇…前田選挙区(定数五名)
 (当)若松 繁雄(57現)三一五票
 (当)吉田 伝蔵(50現)二八三票
 (当)三浦 古作(62現)二四九票
 (当)鈴木 幸雄(56現)二四六票
 (当)松浦正一郎(59新)二二〇票
 (当)佐藤 茂雄(54新)一五四票

農業委員会委員名簿

就任 昭和62年 7月20日
任期 昭和65年 7月19日



武石富之助会長



鈴木幸雄代理

議席番号	委員氏名	生年月日	住 所	選挙区分
1	武石 吉呂	昭 9.12.15	米内沢字根小屋40-4	農業共済推せん
2	奥山 幸子	大 13. 2.22	浦田字大淵1	選挙米内沢
3	秋元作之助	昭 3. 8.13	本城字館の下287-1	選挙米内沢
4	柴田林之助	昭 9. 9.16	本城字館の下163	農協推せん
5	松浦正一郎	昭 3. 1. 1	小又字小沢道41-1	選挙前田
6	柴田 健治	昭 5. 3.17	本城字館の下230	町議推せん
7	吉田 伝蔵	昭 12. 5.20	森吉字森吉沢9-内一甲	選挙前田
8	若松 繁雄	昭 14. 7.16	五味堀字五味堀72	選挙前田
9	金 祥晶	昭 28.12.11	本城字向屋敷22	選挙米内沢
10	三浦 古作	大 14. 1.27	根森田字仲ノ又44	選挙前田
11	三浦富三郎	昭 2. 1.29	根森田字山下39	町議推せん
12	鈴木 幸雄	昭 5.11.30	桂瀬字岩堂上岱66	選挙前田
13	松岡 新蔵	大 9. 4.28	米内沢字薬師下103	選挙米内沢
14	武石富之助	大 14. 7. 7	米内沢字長野岱332-2	選挙米内沢

会長に武石富之助氏

改選後、初の委員会総会が七月二十五日開催され、会長には新人の武石富之助氏(日栄)が選出され、同職務代理には鈴木幸雄氏(桂瀬)が再選されました。

農業構造の変革が求められ、厳しい農政の転換期にあつて、小規模経営から経営規模拡大への町農政の政策をどう遂行するのか、同時に、転作拡大に対応するための複合経営の確立、また、これらの課題を实践する農業後継者対策はどうかなど、今後農業委員会の果たすべき役割は、いっそう重要なものとなっております。

こうした中で、農業委員の方々の活動に、いっそう大きな期待が寄せられています。

7月7日 もりよし 森吉町長 近藤富治郎



●七月二日(木) 東北管内建設省直轄ダム建設促進連絡協議会。
 東北で工事、調査中の直轄ダム22ヶ所の町村長が東京に集合。水資源の利用、国土保全、地域の整備、活性化を期して建設促進を協議しました。

●七月五日(日) 森吉町民踊発表会。
 町内同好の民謡、踊りの恒例の発表会。出演者も観覧者も明るい健康な姿に感心をした。コミュニケーションはみんなの施設、今後とも健全な利用を願いたい。

●七月七日(火) 自治体病院開設者協議会。
 天野建設大臣、建設省河川局長、本県選出の村岡兼造、野呂田芳成衆議院議員等の有力な方々からも激励を受け、森吉山ダムも、いよいよ町民の協力、理解を得て、町の活性化、町作りの諸計画を強化しなければならぬと意を強めた。

●七月二十日(月) 大野岱農用地開発協会の森吉、合川、鷹巣三町の関係者が、これからの営農、作日協業等話し合ったが、いよいよダムと関連し、生産性を高め、規模拡大の方向で大野岱に大きな視点が注がれる段階にきた。みんな進んで知恵を出し合い土を愛し、生産の原点を確め合いたいと願う。

●七月十一日(土) 新丁納税組合総会。
 町内約百三十組合中最高額の模範的な新丁納税組合の総会。全組合員が食事を共にし、語らい、余興、くじ引き等で日頃の納税の労をねぎらい、連帯を確かめ合う運営に感動した。

全県席書大会出場

白鳥

播磨 健二

第二十九回大館市北秋田郡児童生徒席書大会の審査が七月十四日比内町公民館で行われました。

この大会は、郡市小中学校四十七校から、半紙、条幅合わせて四千四百点の応募があり、森吉町か

- らは次の方が全県大会の代表に選ばれました。
- ▽半紙の部
 北村 佳子(前田小 三年)
 松田 勝利(米内沢小 三年)
 奥田 桃子(浦田小 三年)
 渡辺 丈司(浦田小 四年)
 岸野美代子(前田小 五年)
 播磨 健二(森吉小 六年)
- ▽条幅の部
 宮野 知美(浦田小 四年)
 神成 貴彦(浦田小 五年)
 森川 正樹(前田小 六年)
 小林有希子(森吉中 二年)

県身障者福祉大会

白沢武治氏知事表彰

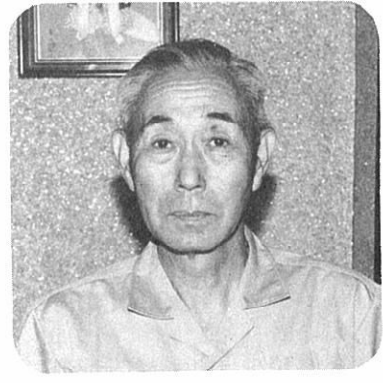

「社会への完全参加と平等」を誓い、第六回秋田県身体障害者福祉大会が七月八日、秋田市県民会館で行われました。

約二千人が参加した、この大会で、現在、県身体障害者相談員、町身体障害者協会副会長を務めている白沢武治氏(桂瀬)が、福祉団体の育成に尽くされた功績が評価され、県知事表彰を受けました。

これからも、福祉、協会のため御協力ください。

第22回森吉町家庭婦人バレーボール大会

7月16日~17日

- ▽予選リーグ
 ◇Aブロック①本郷下2勝②米内沢駅前1勝1敗③新町2敗
 ◇Bブロック①浦田2勝②寄延1勝1敗③桂瀬2敗
 ◇Cブロック①七曲1勝②阿仁前田1敗
 ◇Dブロック①森吉2勝②川向1勝1敗③本城2敗
 ◇決勝トーナメント
 浦田 2-0 七曲
 森吉 2-0 本郷下
 決勝
 森吉 2-0 浦田

青少年を非行から守ろう!



「社会を明るくする運動」月間(七月一日~三十一日)にちなんでイベントとして『青少年健全育成町民のつどい』が七月二十三日、小中高生を持つ親を中心として約百二十人が参加し「青少年を非行から守ろう!!」をテーマに開催されました。

北教育事務所鹿角出張所工藤先生の講話「青少年の健全育成と地域活動について」の中で、「青少年の非行を防止するためには、家庭、地域、学校が一体となった取り組みが必要であり、特に、今は経済的にも豊かであり、親はもつと子供にきびしくあるべきだ」と説かれました。

その後、分散会に分かれ活発な議論の中に盛会裡に閉会しました。

青少年健全育成 町民のつどい



森吉(森吉)さん(森吉)の喜びの声…… 播磨 健二

7月16日、17日の二日間(夜)の試合でした。

私たちは練習も二、三日程度でしたが、「優勝するぞ」など、考えても見ませんでした。体力づくりとメンバーのチームワークを広げることが目的で参加しました。

予選から接戦が続きましたが、みんなの意気がびつたり合ひ決勝トーナメントに進むことができました。

抽選の結果、「米内沢本郷チーム」の準決勝戦です。みんなを「カエバツテユコウ」と声を掛け合ひ試合に臨み、ストリートで勝つことができました。何ともいえない充実した気分でした。どうしようもありませんでした。相手は強いことでした。私も「油断チーム」でした。

「私も頑張ろう」と声を掛け合ひました。お父さんたちも応援が励みになりました。お父さんたちも応援が励みになりました。お父さんたちも応援が励みになりました。

このように充実感を子供達にも体験させたい。目的をもってがんばってほしいと思います。

Table of names and amounts for the '自治会募金の部' (Municipal Association Fundraising Department). Includes names like 助雄, 易松, 石崎, etc., and amounts such as 2,000円, 3,000円, 8,000円.

ご協力に 感謝します

(敬称略、順不同)

Large table of names and amounts for the '大口募金の部' (Large Amount Fundraising Department). Includes names like 織田, 田中, 北武, etc., and amounts such as 300,000円, 100,000円, 50,000円.

秋田内陸縦貫鉄道運営助成基金は、昭和60年度にわたりお願いしてまいりましたが皆様の絶大なるご協力のもとに、計画どおりの実績をあげることができました。つつしんでお礼申し上げます。

阿仁前田駅ホーム完成 列車交換で時刻表改正



(阿仁前田駅の交換風景)

31日、阿仁前田駅の二本目ホームが完成し竣工式が行われ、これで列車交換が可能となり、下表のとおり秋田内陸北線の時刻表も8月1日に改正されました。

自治会募金の部 (1世帯千円)

Table listing names of municipalities and their respective contribution amounts to the '自治会募金の部'.

Table of train schedules for the Arima-Maeda Station, showing arrival and departure times for various routes and stations.



お知らせします国保の実態

昭和62年度国民健康保険税については7月広報紙でお知らせいたしました
が、異常に伸びた医療費の増額により、すでに御通知のとおり税率均等割、
世帯平等割等大幅な引上げとなったわけです。

61年4月～62年3月診療分について保険者が負担した医療費は次のとおり
です。国民健康保険は、みなさんから納めていただく保険税と国、県、町の
補助金を財源として独立採算制で運営されています。

保険税は、みなさんの国保を運営するための大切な財源です！

1. 年間平均加入世帯数…………… 1,617世帯

2. 年間平均被保険者数…………… 4,458人 (一般 3,378人、退職 396人、老人 684人)

3. 61年度医療費保険者負担分

() は60年度分

	療養給付費	前年対比	高額療養費	前年対比	療養費	前年対比	合計	前年対比
	千円	%	千円	%	千円	%	千円	%
一 般	302,622 (247,268)	1.22	52,013 (36,335)	1.43	2,684 (2,491)	1.08	357,319 (286,094)	1.25
退 職	82,696 (62,082)	1.33	7,115 (4,479)	1.59	304 (284)	1.07	90,115 (66,845)	1.35
老 人	335,517 (238,790)	1.41	0	0	3,289 (2,337)	1.41	338,806 (241,127)	1.41
合 計	720,835 (548,140)	1.22	59,128 (40,814)	1.45	6,277 (5,112)	1.23	786,240 (594,066)	1.32

(昨年度より32%の増)

4. 一世帯、一人当り保険者負担分

イ. 一世帯当り

療 給	高 額	療 養 費	合 計
445,786 円	36,566 円	3,882 円	486,234 円

ロ. 一人当り

	療 給	高 額	療 養 費	合 計
一 般	89,586 円	15,397 円	795 円	105,778 円
退 職	208,828	17,967	768	227,563
老 人	490,522	0	4,808	495,330

5. 高額療養費支給状況 (30,000円～54,000円以上)

	件 数	金 額	最高支給額	最低支給額
一 般	607	52,013 千円	1,079,000 円	1,371 円
退 職	123	7,115	438,332	1,744
合 計	730	59,128	(福祉医療高額分 18,801千円)	

6. その他の給付費

助産費	→23件	→2,300,000円	99件 4,030,000円
葬祭費	→54件	→1,620,000円	
育児手当	→22件	→110,000円	

7. 町内の病院での受診率

平均66% (一般 57.5%、退職 66.6%、老人 73.9%)

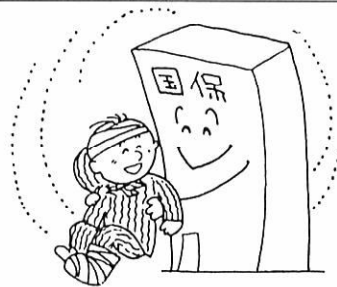

ねんきん 二十歳がスタート 早めに加入手続きを！

No. 316

二十歳になるといろいろな義務や権利を得ることになります。国民年金に加入する義務もその一つです。

国民年金には、二十歳から六十歳になるまですべての人が加入しますが、その加入者は、第一号被保険者(農業や商業など自営業の人や家事手伝いの人をいいます)、第二号被保険者(会社や官公庁などに勤めていて厚生年金や共済年金に加入しているサラリーマンをいいます)、第三号被保険者(サラリーマンに扶養されている奥さん(をいいます)の三種類に分けられています)。

昼間部の大学生や専門学校の学生は、義務加入の対象になっていませんが、加入を希望する人は第一号被保険者になることができますので、不慮の事故に備え、ぜひ加入することをお勧めします。

国民年金から支給される年金には、年を取ってからの「老齢基礎年金」、障害者となったときの「障害基礎年金」、夫(父)が死亡したときの「遺族基礎年金」の三種類が全国民に共通の年金としてあります。若い皆さんが「年金は不要だ」と考えていて、将来はもろろん、

万一の事故や病気になったとき、あなたや家族が困ることにならないように、早めに役場年金係へ加入の手続きをしてくださいます。

引き続き年金を受け続けるために「現況届」を

今月は老齢福祉年金の支払月です。また、老齢福祉年金を受けている皆さんが年一回の現況届を提出する月でもあります。

老齢福祉年金は、全額国の費用で支払われていますので、所得の多い人や、恩給や扶助料ある人は厚生年金などの公的年金を受けている人はその額によって支給が制限されることになっています。

そこで、毎年一回、皆さんや家族の所得状況を確認し、老齢福祉年金が引き続き支給されると決められたときは、新しい年金額を記入します。八月分の支払いを受け取りましたら「年金証書」を提出していただきますので早目に受給し提出できるように準備しておいてください。

連絡、問合せ先

役場年金係(七二)三一一

内線〇五

台所にひとこと No.4

～食欲不振を強化米でのりきろう！～

暑さが続くと食欲が衰えるのは、温度、湿度が上昇するにつれてビタミンB₁の消耗が高まり、胃腸の働きが衰えることと胃酸の分泌が減ることが最大の原因です。

糖分の取り過ぎは、肥満をまねくばかりでなくビタミンB₁の消耗を高めます。

夏バテを防ぐには、ビタミンB₁をたくさん補給することです(胚芽米、小麦胚芽、強化米にはたくさんのビタミンB₁が含まれています)。

揚げなすのサラダ

【材 料】 (5人分)

な す……………10個
ソース (玉ねぎ小1、トマト小1、酢大さじ2、白ぶどう大さじ1、塩、コショウ、サラダ油大さじ3)

パセリ

【作り方】

- ①なすはヘタの形をきれいに整え、縦に3～4mm間隔にぐるりと切り込みを入れ火の通りをよくする。
- ②油を熱し水気をとったなすを入れ、たえずはしでひっくりかえしながら揚げる。
- ③玉ねぎはみじん切りにして、水にさらし、水けを絞っておく。トマト、パセリもみじん切りにする。
- ④ソースの材料を混ぜ合わせる。
- ⑤器に揚げたなすを盛りつけ、ソースをかけてしばらく冷やし、味がしみてからパセリを散らす。

保 健 婦 だより No. 77

町では、一般健康診査で、40歳以上の方々を対象に肥満状況を調べてきました。

この結果、2,555人中431人に高度の肥満があり、約6人に1人の割合です。(50代～60代の女性に多くみられました)

・なぜ肥満者が増えてきたのでしょうか？
食生活が豊かになったこと、あらゆる面で機械化が進み、肉体的労働が減少したためといわれています。

肥満は、体の皮下脂肪が異常に多く蓄積した状態をいい、消費するエネルギー以上に摂取エネルギーが多いと余ったエネルギーが皮下脂肪として貯えられ肥満になります。

そしてまた、肥満は様々な病気の原因になりやすいため、肥満予防教室を計画しました。一人でも多く参加し、肥満に対する知識を高めてください。(詳しくは、12ページのお知らせをご覧ください)

昭和62年度 一般健康診査における肥満の割合

受診総数	性別	受診者	肥満者(率)	年 代 別			
				40	50	60	70以上
2,555人	男	862人	85人 (9.9%)	20人 (23.5%)	26人 (30.6%)	19人 (22.4%)	20人 (23.5%)
	女		346人 (20.4%)	50人 (14.4%)	120人 (34.7%)	111人 (32.1%)	65人 (18.8%)

みづかな歴史 (64)

御狩屋跡地の宣誓式(三)

(大野台集団入植)

昨年6月12日コミュニティセンターにて「大野台入植50周年記念式典」が入植者(元気でおられる方々は17人)やその家族、県町村関係者が多数出席され盛大に挙行された。物故者への黙禱と感謝を捧げ、又、半世紀にわたるお互いの不撓の努力を労り合い、今後高層の発展への努力を誓い合われた。実行委員長の佐藤富郎氏は入植時の式典にて代表され、宣誓の辞を述べられた方である。50年間の入植者や御家族の辛苦の歴史は、土壌、気候、水資源、道路、栽培等に関する自然環境のみならず、同年に始まった日華事変や、続く戦時体制、開墾地費の償還、周辺集落への対応等の社会環境の大きな影響を蒙り、まさに筆舌に尽くし難く、誰一関係者自らの回顧による記述と述説のみが表わし得ることである。

今日の御狩屋跡地周辺には、ドライブイン等の店舗や住宅が建ちはじめ、車や人の賑わいが増し、ツツジの朱と松の緑が鮮かに映えている。又、ダム関連水没者移転地や三町(森吉、合川、鷹巣)合わせて四六四haの仮同意のもと始められた国営農地開発など更に大きな歴史の流れの渦中にある。臨めば、南は森吉山、東は竜ヶ森、黒森山、小繋森、西の白津七座の山塊、北方には田代岳が只管泰然として聳えている。又、松栄の多くの人々の苦楽籠れる桜並木はすばらしい景観となっている。尚、各部落名は就任間もなく入植式典に参列の本間県知事の命名であり、又、各部落では、伊勢神宮内宮に坐す天照大神を祀る神明社が部落の推移を静かに見守っている。幾多の変遷により農業外を産業とする人達や二代目、三代目の方々も今はおられるが、「困難辛苦と共に戦い乗り越えたのは乱れることなき連帯による相互扶助によるし、又、今後もそうである」と



「史蹟御狩屋跡」石柱

追文
日栄、松栄両部落は共に昭和22年農林大臣賞を受章。互いの協力は緊密で強く深い。昭和42年入植30周年記念として建立された石碑にはそれぞれ次の言葉が刻まれている。
松栄記念碑「昭和42年9月5日30周年碑を建立し、更に一致協力して部落発展のため奮闘努力することを誓約するものなり」
日栄記念碑「昭和42年9月16日入植30周年記念として不毛の広野に第一の畝を入れ大野台開発の礎を築きし苦闘を偲び、その大なる功績をたたえ後継者一同合いはかり入植記念碑を建立」。

鈴木 正和

七輪づくり教室

公民館講座の一つ、「熟年学級」の第1回目は寄延の工藤豊蔵さんを講師に七輪づくりに励みました。最初に工藤さんに実演していただき、それから、おもむろにみなさんが七輪づくりに取り組みました。その結果、初心者とは思われない出来栄えに、好評を博した2日間でした。次回は造園見学を予定しています。詳しくは公民館へお尋ねください。☎72-3259

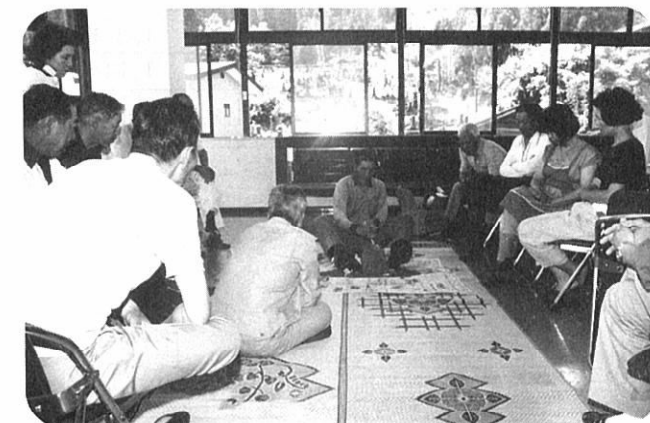

カメラマンさんぽ

米内沢インディアンズ初優勝

第4回北秋社会人野球森吉大会が、7月11日、19日の両日、森吉球場を会場に北秋六町村が参加して行われました。結果は2年連続森吉同士の決勝戦となり、インディアンズが6回のワンチャンスをものにし初優勝した。

	1	2	3	4	5	6	7	計	最優秀選手
パイレーツ	0	0	0	0	0	0	0	0	加賀 晃
インディアンズ	0	0	0	0	0	3	×	3	(インディアンズ)



病院を上手に

利用するために(二)

公立米内沢総合病院 内科 副院長 佐藤年信

4、診断の結論を急がないで
ここ数年の間にUS¹やCT²などのME³機器を始め高価な医療機器が活躍するようになってきたため患者さんの中には、一つの検査ですべてわかると考えられる方がおられるようです。確かにこれらの機器で診断が容易になってきたのは事実です。しかし、検査法の進歩はより精密な診断を求めるようになり、かえって多数の検査が必要になってきています。

とになります。これは逆の場合でも同様であり、紹介状をもっていかないため、早期胃癌であったものが他院では心配ないといわれ、手遅れになることもあり得るので(現在の内視鏡では数ミリメートルの病変の発見も可能ですが、情報がなければ見逃されることもあります。)

検査結果等の情報は患者さんの財産であり、大切にしてください。医師は本質的には職人であり、求めてくれた患者さんには精一杯の努力を注ぐものです。馬鹿と鈍は使おうと言いますが、医師も上手に利用して下さい。

5、紹介状が大事です
他院に通っていたが思わしくないので、と受診される方が時々みられますが、多くの方は紹介状を貰ってきません。このため前医と同じ検査を重複せざるを得ないこ

注*1US…超音波断層検査

*2CT…コンピュータ断層検査

*3ME…メデイカルエレクトロニクス

*4ERCP…内視鏡的逆行性胆管膵管造影

親子で挑戦!

野外生活の知恵 サバイバル入門(4)



★石を積んでかまどを作る

- ①風向きが変わっても使える三方かまどです。
- ②反射熱を利用したかまどです。
- ①も②も、ナベの底が地面から20センチぐらいになるよう調節してください。

かまど

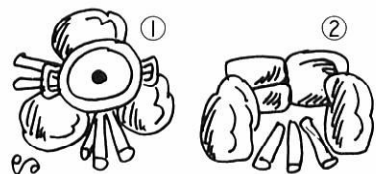

野外で料理する

夏休みは、野外活動の絶好のシーズン。野山を歩きまわったら、もうおなかはペコペコです。お弁当もいいけれど、たまにはこんな「かまど」や「コンロ」を利用して、料理を作ってみてはいかがですか。

★石油かんでコンロを作る

- ①熱効率のよい簡易コンロです。ブリキばさみで点線の部分を切り開いてください。かんの周りに穴をあけると、空気のみわりがよくなって火が強くなります。ハンゴウがちょうど2個スッポリと入りますよ。
- ②底に煙出しをあけてヨコに使えば、鉄板焼きに使えます。ヤキソバやお好み焼きが作れますよ。

石油かんのコンロ

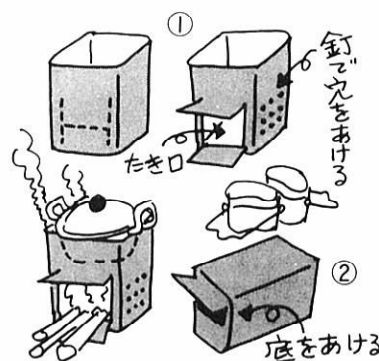

桃洞の滝(女滝)

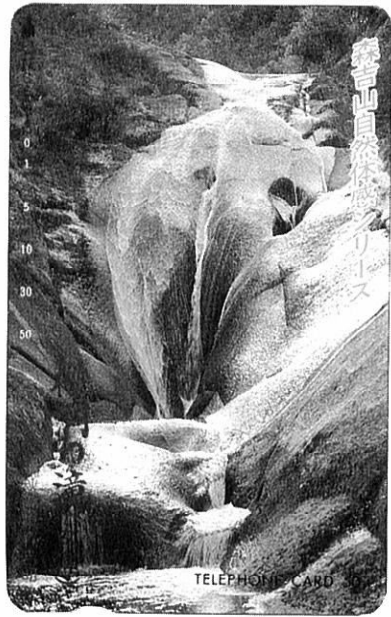

1枚 800円

森吉山自然体験シリーズ ① テレホンカード 発売中

- おもとは
- 国民宿舎「森吉山荘」 ☎七六一三三三四
- 役場商工観光課 ☎七二一三一一 内線35
- グリーンハウス
- 町内カード取扱店

決勝

	1	2	3	4	5	6	7	8	計
米内沢	0	0	1	0	0	1	0	4	6
前田	0	0	0	0	0	1	1	0	2

●一回戦
浦小5-8 合南
森小12-13 阿仁

●二回戦
前小3-0 合北
米小7-0 阿仁

●準決勝
前小8-0 合南
米小3-2 合東

は戦となり、前小の二連覇はなりません。

決勝は森吉町同士の対戦となり、米小が惜敗しました。

決勝は昨年と同じ対戦となり、米小が惜敗しました。

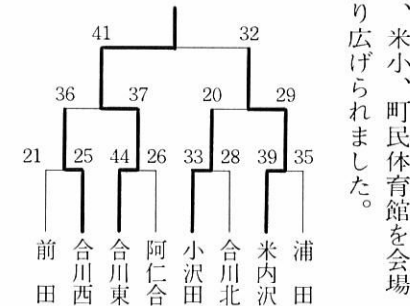

第20回 阿仁部小学校球技大会

昭和六十二年八月一日〜三日

野球 米小優勝

バス 米小準優勝

一日、雨で順延になった大会は、二三日の二日間十二チームが参加して行われました。

決勝は森吉町同士の対戦となり、米小が惜敗しました。

一日、雨で順延になった大会は、二三日の二日間十二チームが参加して行われました。

一日、雨で順延になった大会は、二三日の二日間十二チームが参加して行われました。

森吉町戦没者追悼式

●8月22日(土) 午前11時より

●会場 コミュニティセンター

バス:小滝発9時20分・大谷橋前発9時55分・大沢発10時10分・本城農協前発10時20分(ご利用ください)

森吉町敬老式

●米内沢地区(コミュニティセンター) 9月3日(木) 午前11時から

●前田地区(前田町民体育館) 9月4日(金) 午前11時から

「行政書士」試験受験案内

●試験日時 10月25日(日) 午後1時30分から午後5時まで

●試験場所 秋田市山王4丁目1番1号 秋田県庁

●試験科目
(1)行政書士業務法令及び一般常識
(2)作文

※その他の内容は、秋田県総務部地方課へ ☎0188(60)1144

出稼者安全就労集会開催

下記により出稼者の安全就労集会を開催致しますので御参加下さい。

●日時 8月17日(月) 午後1時〜

●場所 前田基幹集落センター

※送迎バスを御利用下さい。

大沢バス停	中新田バス停	松葉バス停	鶴田バス停
11:10	11:15	11:20	11:25
向本城(九島堂さん宅前)	米内沢駅前	本城農協前	
11:30	11:35	11:45	
米内沢本丁バス停	根小屋バス停	白坂バス停	大沢バス停
11:55	12:00	12:05	12:10
桂瀬駅前	浦田バス停	下羽立バス停	上羽立バス停
12:15	12:20	12:25	12:30
慈内バス停	前田公民館前		
12:35	12:40		
[帰り]	出発4時		

消防設備士試験講習会

昭和62年度消防設備士試験は、10月23日(金)の予定ですが、これに向けて受験者のための講習会を下記のとおり実施します。

事項	類別	講習科目	時間	場所
9.25(金)	甲・乙種1類	法令等	9:30-13:00 12:00-16:30	秋田市山王四丁目2-12
9.28(月)	甲・乙種4類	同上	同上	みずほ苑
9.29(火)	乙種6類	同上	同上	

●受付期間 8月26日〜9月4日

●受講料 会員 2,500円 非会員 4,500円 問合せ 森吉分署72-3119

野球場規則一部改正

森吉球場の利用を当日になってキャンセルする場合は、悪天候等を除き「利用料の100分の25を納入する」規則改正が行われました。

交通安全標語等募集

●募集種目 標語、作文(論文)、ポスター(図画)

●締切 9月10日

※応募方法、募集内容については、森吉警察署へ問合せを ☎72-3125

●期間 8月1日〜31日

『家出人を捜す相談所』開設

●期間 8月1日〜31日

家出人や行方のわからない人が年々増えており、警察では届け出を受け調査しておりますが、今だ所々のわからない人もいます。

そのような方々の中には万一不幸になっている方もと考え、全国一斉に相談所を開設することになりました。相談所では資料を準備しておりますので心当りの方はお気軽においでください。

●森吉警察署 ☎72-3125

ご会合やショッピングには便利な町内バスを!!

米内沢〜浦田〜前田〜森吉〜湯ノ岱									
米内沢操車場	米内沢	根小屋	浦田	浦田神社前	前田前	根森田	森吉	小滝	湯ノ岱
7:15	—	7:26	—	7:31	7:42	7:55	8:09	8:24	8:37
10:30	10:32	—	10:44	—	10:55	11:08	11:22	12:44	12:57
11:35	—	11:46	—	11:51	12:02	12:15	12:29	—	—
13:35	13:37	—	13:49	—	14:00	14:13	14:27	—	—
14:20	—	14:31	—	14:36	14:47	15:00	15:14	15:29	15:42
16:05	—	16:16	—	16:21	16:32	16:45	16:59	17:14	17:27
17:17	17:26(米内沢駅)	17:28	—	17:33	17:44	17:57	—	—	—

地域交通の足 身近なバスを利用しよう

全国的に鉄道と並びバスの利用者が減少し、バス路線が廃止の方向にあります。国や県でも補助制度を設け存続を図っていますが、本町も年間約500万円を補助する等、存続に努めています。バスの乗車運動を高め、地域の足を守りましょう。

合川環状線					
米内沢操車場	羽立	上山	杉田	鎌ノ沢	合川前
7:12	7:31	7:34	7:38	8:00	8:15
17:25	17:40	18:02	18:06	18:09	18:28
18:45	19:00	19:22	19:26	19:29	19:48

●印 休校日運休

▲印 日祭日運休

阿仁合方面 ↓ 広域バス路線もご利用下さい ↑ 合川(鷹巣)方面

米内沢〜前田〜阿仁合〜比立内〜打当							
米内沢操車場	米内沢	浦田	前三叉路	阿仁合前	比立内前	戸島内	打当
8:25	8:27	8:39	8:47	9:10	9:40	9:52	10:03
11:10	11:12	11:24	11:32	11:55	12:25	12:37	12:48
15:50	15:52	16:04	16:12	16:35	17:05	17:17	17:38

鷹巣〜美栄〜合川〜李岱〜本城町屋入口〜米内沢操車場									
鷹巣営業所	大野尻	美栄	木戸石	八幡岱	合川前	李岱	本城町屋入口	米内沢操車場	鷹巣営業所
7:30	7:50	7:56	8:02	8:04	8:10	8:15	8:23	8:33	15:30
15:10	15:20								
17:30	17:40	17:48	17:53	17:59	18:01	18:07	18:13	18:32	

鷹巣〜七日市〜米内沢〜(沖田面〜萩形ダム入口)上小阿仁方面																				
鷹巣営業所	米内沢前	米内沢操車場	羽立	仏社入口	小沢田センター入口	五反沢三叉路	中五反沢	沖田面	ダム入口	ダム入口	沖田面	中五反沢	五反沢三叉路	小沢田センター入口	仏社入口	羽立	米内沢操車場	鷹巣営業所		
		7:05	7:24	—	7:28	—	—	7:35			6:40	—	—	6:47	—	6:51	7:10	7:16	7:51	
6:50	7:26	7:32	7:51	7:54	8:09	—	—	8:16			7:01	7:13	7:22	7:25	7:29	7:34	7:37	7:56		
8:00	8:36	8:42	9:01	—	9:05	—	—	9:12	9:24		8:30	—	—	8:37	—	8:41	9:00	9:06	9:41	
10:30	11:06	11:12	11:31	—	11:35	—	—	11:42			9:35	9:47	—	9:53	9:57	10:02	10:05	10:25	10:31	11:06
12:00	12:36	12:42	13:04	—	13:08	—	—	13:15												
13:00	13:36	13:42	14:04	14:07	14:12	—	—	14:19												
14:00	14:36	14:42	15:01	—	15:05	—	—	15:12			12:00	—	—	12:07	—	12:11	12:30	12:36	13:11	
		15:20	15:39	15:42	15:47	15:51	15:54	16:03	16:15		13:30	—	—	13:37	—	13:41	14:00	14:06	14:41	
16:25	17:01	17:07	17:26	—	17:30	—	—	17:37	17:49		15:45	—	—	15:52	15:57	16:10	16:30	16:36	17:11	
17:30	18:06	18:12	18:31	—	18:35	—	—	18:42			16:36	16:48	—	—	16:55	—	16:59	17:18	17:24	17:59
											17:59	18:11	—	—	18:18	—	18:22	18:41	18:47	19:22

※印 上仏社経由(仏社入口〜上仏社間5分運転)

62年度町職員(上級)採用試験案内

- ◆採用予定人員 若干名
 - ◆職務内容 一般行政事務
 - ◆受験資格
 - (1)昭和33年4月2日から昭和41年4月1日までに生まれた者。
 - (2)受験申込み現在、森吉町に住所又は本籍を有する者。
 - ◆受付期間及び申込み方法
 - ・昭和62年8月21日～9月10日まで
 - 平日は午前8時30分から午後4時30分まで、土曜日は正午まで。
 - ・郵送の場合は9月10日までに着信のものに限り受付します。
- ※申込み用紙は町役場総務課にありますので、この用紙に記入の上提出してください。問合せは町役場総務課へ ☎72-3111 内線22
(初級採用試験については、9月下旬に申込受付予定、9月号広報)

乳幼児健診

- ◆乳児相談 9月10日(木) コミセン
- ◆乳児健診 9月22日(火) コミセン

母子手帳交付日

- ◆9月7日(月) 役場福祉保健課
 - ◆9月21日(月) 〃
- 午前9時～午後3時
※妊婦さん本人がおいで下さい。

木造中古住宅を処分

- 町有中古建物(解体=無償)を処分しますので、御希望の方は下記により申し込みください。
1. 所在 森吉町米内沢字ヲツコ沢
 2. 処分物件 町営松山町住宅 木造平屋建74.36㎡(22.50坪)2棟
 3. 申し込み期限 昭和62年8月25日まで
 4. 申し込み先 建設課管財係(72-3111内線32)

第19回 森吉町畜産共進会

- ◆9月17日(木) 受付 午前8時
- 会場 下前田 肉用牛育成所内
- 審査開始 午前10時
- 褒賞授与式 午後1時30分
- ◆終了後、同会場で牛肉バーベキューで反省会を行います。多数ご参加ください。
- 会費一人 2,000円

産業文化祭作品募集

- 昭和62年度森吉町産業文化祭が10月30日(金)から11月1日(日)の3日間開催されますが、その中で写真コンクールと児童生徒発明工夫コンクールの作品を募集しています、ふるってご応募してください。
- ◆観光写真コンクール

森吉町の自然、風俗等観光PRにふさわしい作品。サイズは、カラー六ツ切以上。問合せ 役場商工観光課 ☎72-3111 内線35
 - ◆児童生徒発明工夫コンクール

町内の小中高生を対象とし、ユニークなアイデアを盛り込んだ作品。(グループ作品でも可)

問合せ 総務課企画係 ☎72-3111

※いずれも優秀作品には賞品を贈呈
 - ◆申込期限 10月24日(土)

あなたの肥満度は?

町福祉保健課では、年々増加する肥満と予防について講演と実技指導等を下記のとおり計画しています。※どなたでも参加できますので、お気軽に参加下さい。将来のために!

肥満教室

- 日時 1回目 8月28日(金)
- 2回目 9月9日(水)
- 場所 前田基幹集落センター
- 時間 9時30分～
- 内容
 - 1回目 講演「肥満と糖尿病」
講師 大館保健所長、医師
 - 2回目 講話「食事とコレステロール」
講師 鷹巣保健所、栄養士
- 実技指導「手軽にできる運動」
指導者 県スポーツ会館職員

標準体重とは?

(身長-100)×0.9=標準体重
※標準体重の±10%までは標準

寄 贈

桂瀬駅前婦人会から、雑巾100枚が森吉中学校に届けられました。さっそく使わせてもらいます。

木(堂)村地久美子修裏北海道

ご結婚おめでとう



山田 久敏(秋男・二男) 惣内
森川 梓(辰男・長女) 新屋布
赤石 亮太(晃一・長男) 新町
武石 賢吾(博・長男) 浦田
近藤 世歩(博・二女) 大杉
秋元 延大(信泉・二男) 上御嶽

お誕生おめでとう



川村チヨエ(83) 智英母 新丁
相澤 桂治(83) 桂市父米内沢駅前
小笠原ノエ(87) 喜三郎母 日榮
土佐モト(93) 勤母 堺田



おくやみ



善意

香典返し

社会福祉協議会に善意が届けられました。ご厚意に感謝申し上げます。

五万円 川 向 阿部 勝芳
三万円 堺 田 土佐 勤
二万円 新 丁 川村 智英
一万円 柏木妙子民謡教室合同発表会

8月末日は固定資産税2期、町県民税2期分の納期限です。忘れずに納めましょう。