



広報

もりよし

1987年
5月15日

No. 354



きほんは、うけみ

5月3日、第26回全県選抜高等学校柔道大会が、米内沢高等学校体育館を会場に全県から22校が参加して熱戦が繰広げられました。

当日は、あいにくの雨にもかかわらず、全県大会とあって約300名の観客が詰めかけ声援を送っていました。

試合の合間をぬって、米内沢柔道スポーツ少年団員30名による乱取が行われました。この中から将来のオリンピック選手が出るかな？（優勝 秋田経法大附属高校）

町の人口

昭和62年4月末現在
住民登録人口

男 4,707 (-14)

女 5,200 (+1)

計 9,907 (-13)

世帯数 2,754 (+8)



知事 佐々木氏三選・県議 北林氏トップで四選

県知事

(当) 佐々木喜久治 562,410票
(無現・65)

(次) 高橋 清人 164,449票
(共新・57)

県議

(当) 北林照助 12,862票
(自現・58)

(当) 成田純次 12,646票
(社現・57)

(当) 津谷永光 12,453票
(自新・35)

(次) 大沢清治 12,001票
(社現・52)

投票総数	有効投票 6,579票
6,744票	無効投票 165票
得票数	
高橋 清人	1,317票
佐々木 喜久治	5,262票
計	6,579票

県知事 (88.57%)



【街頭演説中の北林氏】

県議会議員 (88.57%)

投票総数	有効投票 6,664票
6,744票	無効投票 80票
得票数	
大沢 清治	734票
成田 純次	1,212票
津谷 永光	941票
北林 照助	3,777票
計	6,664票

激戦、高投票率

統一地方選挙の県知事、県議会議員の投票が4月12日行われました。今回の選挙は、売上税、過疎脱却等住民の期待、関心も大きく、高投票率を示しました。森吉町開票区の投票結果は次のとおりです。

	県知事		県議会議員			
	高橋	佐々木	大沢	成田	津谷	北林
鷹巣町	3,467	12,203	1,562	5,536	7,021	1,767
比内町	1,540	6,900	6,171	465	722	1,219
森吉町	1,317	5,262	734	1,212	941	3,777
阿仁町	734	2,946	602	1,102	593	1,442
田代町	826	4,993	1,878	1,668	1,329	1,014
合川町	1,268	4,894	761	1,747	1,407	2,316
上小阿仁村	569	2,372	293	916	440	1,327
計	9,721	39,570	12,001	12,646	12,453	12,862

もりよし日記

4月1日(水) 森吉町長 近藤富治郎



◆4月1日(水) 新年度、町職員、米内沢病院職員に訓示。複雑、多様化する住民の期待に応え、明朗、公正に勤務出来るよう職場を大事にして協力することを訓す。

◆4月3日(金) 地方統一選挙の県議選告示。いよいよ知事、県議選に突入。主人公は「住民」、お互い奉仕の精神で望む候補者に敬意と健闘を祈る。

◆4月4日(土) 町内小、中学校入学式。ピカピカ一年生の緊張振りに健康で明るく伸び伸びと生長するように、地域も大いに学び子供達と共に躍進したい。

◆4月5日(日) 町消防団火災防衛訓練。前田駅前で大発生！町内消防団員20名が出動、駅前婦人の方々も協力、「災いは忘れた頃にやってくる」常に備えを大事にしましょう。消防団の皆さん御苦勞様でした。

◆4月11日(土) 町消防団火災防衛訓練。前田駅前で大発生！町内消防団員20名が出動、駅前婦人の方々も協力、「災いは忘れた頃にやってくる」常に備えを大事にしましょう。消防団の皆さん御苦勞様でした。

◆4月25日(土) 中央シリラカ10周年祝賀会。寄延沢の七輪土、珪藻土の面影が、現在、近代設備が施され約30名、特に男子型企業として出発10周年を迎え、大阪から高山社長がお出でになり盛会に行われた。町内各企業、工場共々皆さんにも御健康で、ご活躍、発展を心から祈念申し上げます。

62年度 自治会長会議 4月18日

この度の統一地方選挙では、投票率88%以上という高い関心を示していたが、今日はまた春の農繁期の中、70名の自治会長のみなさんにお集りいただき、この場を借り、日頃の町行政に対する協力に感謝申し上げ、これからも、町づくりの中心的立場から、福祉、環境整備、交通安全、青少年の非行問題等非常な難儀をおかけしますが、円満な部落づくりのためにがんばってください。

表彰 十年連続自治会長 (敬称略)

- ・北林祐太郎 (大町)
- ・奈良 与一 (本城)
- ・石川作之助 (鷲ノ瀬)



構造改善センター建設

当町の基幹産業である農林業においては、減反率21.9%、200haの減反、政府売り渡し限度数量も2、794俵少ない50、202俵となり、木材業も輸入材や市街地の地価高騰による住宅建築の不振等により依然低迷を続け、昨年からの国内をとりまく円高不況により経済情勢は年々厳しく、町財政も極めて困難である。

この中で、農業経営指導の中心的役割を果たすため、構造改善センター建設に着手、大野岱農用地開発を促進し、農協及び関係団体との連携を強化しながら米作、畜産、果樹(マルメロ)団地の造成園芸作物等による複合経営を進め、営農規模の拡大と安定を図る。林業については、林道、作業道の整備を促進し、森林組合と連携を取りながら良質秋田杉の生産を図る。

神成(大岱線)改良

道路整備は、本年度より3ヶ年計画で神成(大岱線)特殊改良事業の実施、鷲ノ瀬(湯ノ岱線)、国道105号線(通り町地区)の改良等生

活道路の整備によって交通安全確保に努め、国道285号線の改良、県道福館、阿仁前田線の整備促進を働きかけていく。

12月オープン

森吉山大型スキー場の12月オープンに伴い、スキー客の宿泊施設の整備、保養地確保のため温泉ポ一リング調査、特産品の開発に努めていく。

阿仁川ダム建設

昨年の4月に工事事務所に昇格して以来、着々と計画が進行し、7月には基本計画が公示される予定です。町においても、ダム対策室を設置し建設促進、地元交渉を進め、ダム代替宅地選定等生活再建に努める。

成田為三記念音楽館建設

豊かな文化の町づくりに努め、町民の情操教育、活性化イベントとして成田為三記念音楽館建設。福祉、健康にも力を入れ、地元公立病院と連携し、地域において健康教室を開催、自分の健康は自分で守る「趣旨から、自ら進んで検診を受ける健康管理学習を推進。また、米内沢本丁下の河川公園にゲートボールコート造成し、健康保持等に有効活用を図る。

来賓あいさつ



田中米内沢町 林署長(新任) 今年4月着任し、この場をかりてごあいさつさせていただきます。



吉田阿仁川ダム 工事事務所長 恵まれた町にも不況の風が入り込み、人口の減少、農林業の約20%のダウン、高齢化等数々の問題をかかえています。47年の大洪水を期にスタートしたダム建設も昨年やつと工事事務所に昇格いたしました。

多目的ダム(発電・上水道用水農業用水)の建設による波及効果は、労力の提供、原材料等物品の調達、水特法による事業対策等衣食住を始めとして、水源地域整備観光開発、大野台開発、市街地整備等計画にも多大なものがあります。そしてまた、絶対に忘れてならないのが水没する皆さんの生活再建です。現在よりも幸せになるような環境造成に努力いたしますので、これからも自治会長の皆さんを始めとして町民の御協力をお願いいたします。



加藤森吉警察署長(新任) 長年自治会長を勤められた皆さんおめでとうございます。これからも自治会活動に尽力し、がんばってください。

美しい大自然に囲まれ、人情豊かな管内に一日も早く溶け込み、治安維持に努め、安全でよりよい明るい町になるよう、署員一同、がんばる所存ですのでよろしくお願

いいたします。なお、自治会長の皆さんには日頃、交通安全、非行防止等警察行務全般に渡り御協力いただき、この場を借りて御礼申し上げます。

会議で出されました町に対する要望事項については、後日自治会長さんあてに文書解答いたします。今年も一年間よろしくお願

地域医療に精一杯がんばります

町民に信頼される
中核病院として

公立米内沢総合病院

昭和62年 医局スタッフを紹介

 <p>科長 棟方 哲 (昭33・3・27生)</p> <p>産婦人科担当 弘前大学医学部卒 新任(前任地―弘前大学附属病院) 青森県弘前市出身 奥さんのもの 早く父になって、世の母親達の 良き相談相手、良き味方になって 下さい。</p>	 <p>科長 久保田 修司 (昭25・8・29生)</p> <p>精神科神経科担当 鳥取大学医学 部卒 新任(前任地―弘前大学附属病院) 北海道函館市出身 二女の父 工学部建築学科にも在籍したと か。心が病める人の心の建築もよ ろしく願っています。</p>	 <p>科長 高橋 悟 (昭30・9・21生)</p> <p>内科担当 自治医科大学卒 62年4月着任 大曲市出身 一男の父 当地循環器診療のパイオニア。 学位論文の研究にも奮闘している とか。身体に気をつけて下さい。</p>
 <p>科長 村上 秀樹 (昭34・3・3生)</p> <p>内科担当 岩手医科大学卒 新任(前任地―弘前大学附属病院) 青森県青森市出身 独身 毎日夜遅くまで患者さんのため に病棟で頑張っている様子。昼食 が夜中になることもあるとか。ご 飯は食べてね。</p>	 <p>科長 齋藤 聡 (昭32・10・9生)</p> <p>内科担当 弘前大学医学部卒 新任(前任地―弘前大学附属病院) 青森県弘前市出身 独身 仲々の好男子。患者さん相手が 忙しく、お嫁さん捜しもままなら ぬよう。おじいちゃん、おばあち ゃんもよろしくね。</p>	 <p>科長 川村 勝 (昭33・3・7生)</p> <p>外科担当 滋賀医科大学卒 62年10月着任 青森市出身 一女の父 外科学会認定医の試験に向けて 懸命の研修中。良きパパであるこ とも忘れないでね。</p>

 <p>副院長 佐藤 新一 (昭27・8・28生)</p> <p>外科担当 弘前大学医学部卒 60年10月着任 61年4月副院長 北海道苫小牧市出身 一女の父 患者さんの人気、ますます上昇。 少ない暇ですが、今年は何りもや ってみるとか。釣れるかな？</p>	 <p>副院長 佐藤 年信 (昭25・5・5生)</p> <p>内科担当 弘前大学医学部卒 新任(前任地―国立弘前病院) 青森県弘前市出身 一男二女の父 新副院長として着任早々、エネ ルギッシュに張り切っている様子。 頼もしい先生です。</p>	 <p>院長 浅野 真彦 (昭10・6・14生)</p> <p>外科担当 弘前大学医学部卒 42年8月着任 48年5月副院長 52年4月院長 雄和町出身 二女の父 昨年はゴルフも一度しかできな かったとか。今年はずっと身体を 鍛えて頑張ってください。</p>
 <p>科長 蛭名 鉄徳 (昭30・3・9生)</p> <p>内科担当 弘前大学医学部卒 62年4月着任 青森県弘前市出身 二男の父 二人の男児はきかん坊。それに 似ず(?)物静かで、ファンが沢 山いるようです。</p>	 <p>科長 佐藤 文秀 (昭26・9・30生)</p> <p>整形外科担当 弘前大学医学部卒 62年4月着任 湯沢市出身 二男二女の父 夜遅くまで診療に頑張ってくれ ているようです。有難いことです。 今年も畑作をするとか：豊作であ ればいいですね。</p>	 <p>診療部長 中 真一 (昭23・5・1生)</p> <p>小児科担当 弘前大学医学部卒 60年4月着任 61年4月診療部 長 愛媛県松山市出身 二男一女の父 溪流の自然をこよなく愛してい る先生。子供の味方です。子孫の 味方です。</p>

「健康講話」の

申し込みを

公立米内沢総合病院より

日本における死亡原因の三大疾
患は、癌・脳卒中および心臓病で
あり、森吉町においてもこの三大
疾患による死亡が全死亡者の三分
の二を占めます。

これらの病気は、日常生活の一
寸した注意でかなり予防すること
ができ、また早期に発見すれば治
すこともできる病気です。そのた
めには健康についての知識の普及
が大切です。

病院の医師達は、少しでも地域
住民の健康保持にお役に立てれば
ということ、住民と健康につい
ての話し合い「健康講話」を引き
受けることにしました。費用はい
っさい無用です。

各部落あるいは各種団体グルー
プ等ご希望がありましたら、ご
遠慮なく申し込んで下さい。

詳しくは庶務係(電話(72) 4
501)にお尋ね下さい。申し込
み要綱をお送りします。





給付は権利! 税は義務!!

あなたの健康のために
みんなで国保を育てましょう。

こんなときは必ず届出を

届出は14日以内に

こんなとき	持参するもの
他市区町村から転入して来たとき	印かん、転出証明書
他の健康保険をやめたとき	印かん 健保の離脱証明書
生活保護を受けなくなったとき	印かん 保護廃止決定通知書
子どもが生まれたとき	印かん、保険証 母子手帳
他市区町村へ転出したとき	印かん、保険証
他の健康保険に加入したとき	印かん 国保と健保の保険証
生活保護を受けることになったとき	印かん、保険証 保護開始決定通知書
死亡したとき	印かん、保険証 死亡証明書

こんなとき	持参するもの
退職者医療制度に該当したとき	印かん、年金証書、 保険証
退職者医療制度に該当しなくなったとき	印かん、保険証
住所、世帯主、氏名、 続柄などが変わったとき	印かん、保険証
保険証をなくしたり、 よごれて使えなくなったとき	印かん、使えなくな った保険証、身分を 証明するもの
修学のため、子ども が他の市区町村に下 宿するとき	印かん、保険証 在学証明書
長期旅行などで別個 の保険証がほしいとき	印かん、保険証

歯の衛生週 (6月4日~10日)

歯は体の重要な器官です。
・食物をかむ ・発音を助ける
・顔かたちを整える
虫歯予防のためにも、家族みんな
で歯みがきの習慣をつけましょう。



サラリーマンの奥さんを「第三号被保険者」といいますが、加入資格者は、厚生年金や共済年金に加入しているご主人に扶養されている専業主婦で、具体的には、健康保険証に被扶養者として名前が載っている奥さんといえます。該当するサラリーマンの奥さんは役場に加入手続きを yourself で済ませる必要はありません。奥さんの保険料は、ご主人が職場で加入している厚生年金や共済年金等でまとめて負担します。しかし、昨年の四月から加入しなければならぬサラリーマンの奥さんのなかで、まだ加入手続きが済んでいない奥さんがいます。この届出をしておきまないと、将来、年金を受けられない恐れもあります。至急届出をするようにしてください。

ね 未届の奥さんは
ん 急いで手続きを...
き

No. 314

例 国民年金に任意加入した人としなかった人との年金額の比較

老齢基礎年金の計算式 (65歳から支給)

$$622,800円 \times \frac{(保険料納付月数) + (保険料免除月数) \times \frac{1}{3}}{(加入可能年数) \times 12}$$

※昭和36年4月から、その人が60歳になるまでの期間を加入可能年数といえます。

1 昭和12年10月2日生まれの子で、昭和61年3月まで10年間国民年金に任意加入していた場合 (免除期間なし)

任意加入	昭和61.4	60歳
〔カラ期間〕	任意加入	(新) 国民年金
← 10年 → ← 11年6ヶ月 →		
加入可能年数36年		
保険料納付済月数 (120月+138月)		
622,800円 ×	36年 × 12	+ 132,100円
= 504,100円 (月額42,008円)		

2 同じ条件の人が国民年金に任意加入しなかった場合

$$622,800円 \times \frac{138月}{36年 \times 12} + 132,100円 = 331,100円$$

(月額27,592円)
※ 132,100円は年齢に応じて加算される額です。金額は61年度価格です。

人間ドック (一日ドックもあります)

早期発見 早期治療
病気の
被保険者の健康管理のために、
短期人間ドック受診制度を実施しています。(お気軽に……)

申込みは
役場福祉保健課

レバーと生揚げのみそ炒め

- 《材料》
- 鶏レバー 200g (下味用 酒大さじ2、生しょうが小1)
 - 人参 50g
 - 生揚げ 1枚
 - たけのこ 100g
 - しいたけ 2枚
 - さやえんどう 40g
 - 赤唐辛子 1本 (小口切り)
 - 油 大さじ2
 - A (みそ、酒各大さじ1、砂糖小さじ1、ごま油少々)
- 《作り方》
- レバーは下味をつけて片栗粉をまぶす。
 - 野菜は1センチ角、生姜はせん切り。
 - 中華鍋に油を熱し生姜、唐辛子を炒め次にレバー、しいたけ、たけのこ、人参、生揚げの順に炒めAを加えて最後にさやえんどうをちらす。

なにかと忙しい春につけて、農繁期になりました。疲れにまぎれて食事が簡単になってはいませんか? 冬と夏の体重の差が7kgもある人がいます。それでは自分の健康管理が上手な人とは言えません。食事管理をしっかりして自分はもちろん家族の健康管理をしましょう。忙しいと野菜(肉、魚)が多くなるわりには体の調子を整える野菜が不足がち、野菜の千切りをたくさん作り、ふた付の容器に入れて冷蔵庫に入れておき、つけあわせに使うのもよいでしょう。又、シチュー、ギョーザ、カレー、煮付など作りおきして冷凍庫を上手に利用しましょう。

台所にひびく No. 1

森吉町の母子保健の現状

年々、出生数が減り、60年以降は、百人以下になってしまいました。少ない赤ちゃんを健全に育てるために、町では、乳幼児健診を実施しています。生後4ヶ月頃、6ヶ月、9ヶ月、12ヶ月、1才半頃、3才頃と健診の回数を増やしており、個人通知をしています。このような機会を多に利用し、わが子への関心を強めてほしいと思っています。健診率は良い方ですが、虫歯をもっている子供が年々多くなっています。虫歯は病気です。乳歯を大事にしないと永久歯にも影響します。家族の心得一つで虫歯は予防できます。歯の治療はするが歯みがきをしないという家庭もあるようですが、しつけの一つとして歯みがきを家族で実施してほしいものです。

年度	乳児健診				1才半児健診				3才児健診			
	対象(人)	受診(人)	受診率(%)	乳をのんだ児(%)	対象(人)	受診(人)	受診率(%)	平均虫歯数(本)	対象(人)	受診(人)	受診率(%)	平均虫歯数(本)
59	104	99	95.2	47	119	110	92.0	0.4本(ゼロ本95人)	94	93	98.9	5本(ゼロ本16人)
60	97	92	94.8	33	102	100	98.0	0.6本(ゼロ本84人)	112	107	93.8	5.1本(ゼロ本24人)
61	95	92	96.8	29	94	94	100.0	0.7本(ゼロ本78人)	110	107	97.3	5.2本(ゼロ本25人)

保 健 だ よ り



No. 74

みづかな歴史 (61)

「やまやま(轟山)」(二)

「やまやま執行団」は今も米内沢本郷地区内の中学三年生男子に限られ、かつては高等科二年(尋常小学校卒業後二年制)男子に限り、米内沢本郷生まれの米内沢育ちという資格があった。

時には、学校の教師がこの行事の事情を知らず、許可を得ぬまま無断で教室を抜けだして怒られた事もあったという。

また、以前は神社の左側にある長床や、時には作業小屋を別に設け、何日も寝泊りして作業をした何日も学校を休んで担任の先生を困らせた、つわものもいたそうである。

ヨリ翌日祭典アリ。24日夜6時半頃学生多人数参詣、祝詞終レバ学生直ニ七返ノ祝詞アリ。参詣七度後、宮ノ当リヲ七回リシ、夫ヨリ町内飾物ヲ引キ回シ、9時頃神社ニ帰り通夜スルナリ。翌日午後4時集マリ、夜10時帰ル」とあり、ある年は夜11時飾り物(絵燈籠)が戻った、ともある。現在は七回も七返の祝詞もなく、その祝詞の内容も不明である。

「米内沢郷土誌」(大正7年、時の米内沢小学校長田中節三氏著 森吉町史資料編第十集所収)の第

五節特殊の習慣の第一に「燈籠行列、之は米内沢本郷にばかり行わるる習慣、馬鹿囃子で其外種々意匠の燈籠之に……(略あり)」とある。囃子は一時とだえて、子供達は童謡を歌ったこともあるが現在は米内沢囃子の会が獅子踊りの笛太鼓を響かせている。

また、最近は何々の大小燈籠や仮装の行列もなくなってしまった。昨年大町の村田君が団長となり、例年通り立派な巡行が執行された。校内諸活動、高校受験を控えた多忙な時期であるが、8月10日の集合から25日の後片付まで力を合せてがんばり、自分たちだけの力で大事を成し遂げたことの誇りと喜び、満足感にあふれた生徒達の満面は、往時今も変わらないようである。

(鈴木 正和)

特権を誇り、団長を中心に団結し「先輩の業績に負けられないと意地を張り登校拒否を続けた」と懐し気に振り返り語る人もいる。思い出の中でも、特に印象の強い行事なのであろう。

さて、現在は8月24日に行われる行事であるが、かつては旧暦6月25日の菅原神社祭礼の前夜祭行事であった。

明治40年、神社の社掌であった鈴木寛蔵氏が著した「器物、御旗受取記、其他諸祭典日定目」によると「旧6月24日菅原神社ノ夜宮

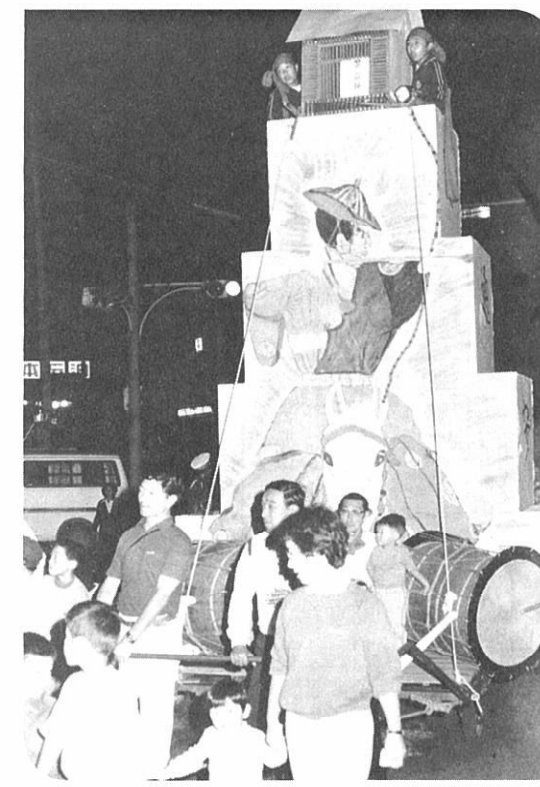

(鈴木 正和)

美しい自然の中で いこいのひとときを...

5月16日オープン
国民宿舎
「森吉山荘」
☎(0186) 76-2334



従業員募集中
●職種 応接員、調理員各1名(18才~45才までの女性に限る)
●面接日 5月30日(履歴書を持参して下さい)
●申込み、問い合わせは森吉町役場商工観光課(72-3111)



5月31日より
「森吉丸」
太平湖遊覧



5月31日より
「グリーンハウス」
(食堂、売店)

ご利用ください 老人憩いの家「寿荘」

61年度は、前年度を四千四百七十三人上回る三万五千二百六十人一日平均百十七人の人が利用しました。

月別にみると、三月の四千四百五人を最高に、二月、一月と冬場に集中しています。これは、この温泉がナトリウム、カリウムを含む塩化物泉であり、リウマチ性疾患、運動器障害、更年期障害に効力があることから、湯治に訪れる人が多いため。

また、「寿荘」裏にはゲートボールコートもあり、「ゲートボール

ルでたのしんだあとで、ゆっくり温泉へ」と、町外の利用者も増えています。

町では、慰安会や研修会等に利用できる部屋もあることから「お年寄りに限らず、多くの人に利用してもらいたい」。

円、三時間以上一五〇円
▽町外者 三時間まで一五〇円、三時間以上二〇〇円
▽七十歳以上 無料
※十一月から三月までは、暖房料五〇円です。

「毎週水曜日が定休日」

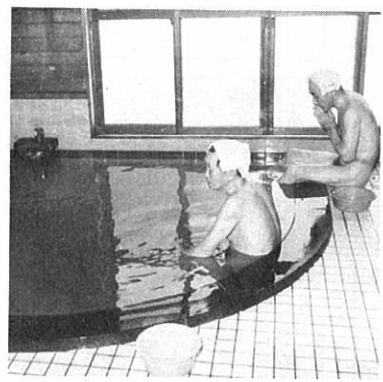

【入浴料】
▽六歳未満 六〇円
▽六歳以上十歳未満 九〇円
▽十歳以上七十歳未満 二〇〇円
▽七十歳以上 一〇〇円

【施設利用料】
▽町内居住者 三時間まで一〇〇円

阿仁川へ稚魚250万匹

4月11日、今年も阿仁川漁業協同組合建設のふ化場でふ化したサケの稚魚 250万匹を、ときおり小雪がぱらつく寒中、米小二年生の児童67人が、自分が放した稚魚が「4年後りっぱに成長して帰ってくるように」と祈りを込めて放流しました。



カメラおさんぽ

支郷チーム4連勝

子供の日、第25回森吉町駅伝大会が行われました。この大会は青少年非行防止を目的として行われ、森吉郵便局前~町民体育館前まで7区間27.9kmで争われ中学校の部は鷹東南が新記録で2連勝、一般の部は支郷チームが4連勝を果たしました。ごくろうさまでした。

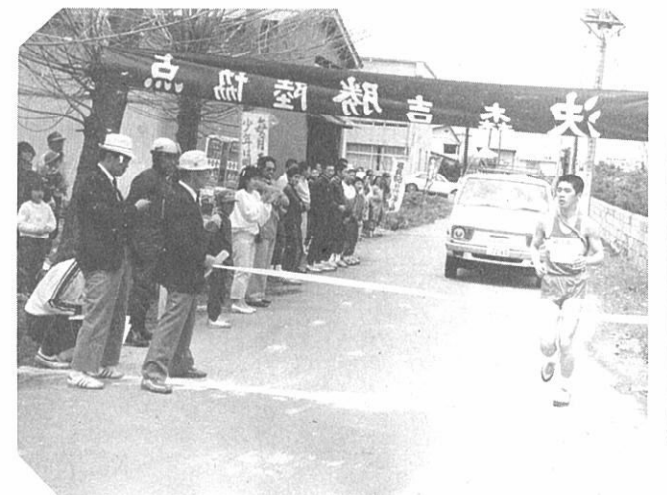

60年国勢調査 —第2次基本集計結果— 産業(3区分)別15歳以上就業者数(森吉町)

区分	総数(人)	第1次産業%	第2次産業%	第3次産業%
60年	5,008	1,317 (26.3)	1,792 (35.8)	1,897 (37.9)
55年	5,188	1,452 (28.0)	1,766 (34.0)	1,970 (38.0)

労働力状態 (15歳以上)

単位: 人、%

区分	60年	55年	増減数	増減率
総数(15歳以上)	8,000	8,195	△195	△2.4
労働力人口	5,234	5,335	△101	△1.9
就業者	5,008	5,188	△180	△3.5
主に仕事	4,223	4,130	93	2.3
家事の他仕事	720	990	△270	△27.3
往学のかたわら	2	21	△19	△90.5
休業	63	47	16	34.0
完全失業者	226	147	79	53.7
非労働力人口	2,760	2,852	△92	3.2
その他(不詳)	6	8	△2	25.0

野外生活の知恵 サバイバル入門

ロープ・ワークを覚える

野外生活は、道具を使いこなすことから始まります。その基本となるのが「ロープの使い方」。いざというときはもちろん、日ごろの生活にも役立つ、覚えていて損のない「ノウハウ」です。

ロープ・ワークは図で見ると難しそうですが、実際にやってみれば簡単です。まずはロープかひもを用意して、身につくまで練習してみましょう。

- ▶ **ほん結び** 一番使うことの多い基本的な結び方です。イとロの重ね方で、ほどけにくい「たて結び」になってしまうので注意しましょう。
- ▶ **ひきとけ結び** ほん結びの片方を輪にして結べば、自然にできるときやすい結び方。両方を輪にすれば「ちょう結び」になります。
- ▶ **インク結び** ビンやとっくりをぶら下げるのに便利な結び方です。
- ▶ **自在結び** 洗濯物をほすときなどに使いたいのがこれ。張ったロープの片方をこの結びにしておくと、張ったりゆるめたり「自在」にできるのです。

イロハニの順で引いていくと、張りが出ると、とどき口は口を引く。

地域の足としての秋田内陸線を利用し、乗車運動を高めましょう。

森吉町・合川町・鷹巣町の三町にまたがる大野台の国営総合農地開発にむけて、三町合同の促進協議会が発足し、当事務局が合川町農業総合指導センター内に設置されました。(七七八二二一五)

国営農地開発事業は、高率の補助金(国県負担八十七・五%)を活用して、農用地のほか、道路・排水路などの整備を行うというものです。地元負担分は全事業完了後、三年据え置き十二年で償還。農業補助事業では、最も有利な条件とされています。

大野台地区の開発計画は、昨年七月に、三町あわせて四百六十四ヘクタールの仮同意をもとに、国に事業採択を申請。国の六十二年度予算成立とともに事業着手される見通しで、初年度は二千五百万円の調査費が見込まれています。

これを受けて今年二月二十五日には三町の大野台地区国営総合農地開発事業促進協議会が発足しました。促進協議会は受益者の協力調整を進めるもので、開発予定地域の百分同意に向けて、集落推進委員と一体になって取り組むことを確認し合っています。

国では今年度、開発基本計画の構想をまとめるための諸調査を実施。土地所有状況の確認や受益予定地所有者の意向調査などを行い

促進協議会は行政と農家とのパイプ役ともなるもので、今後は、新しい経営の方向を示しながら、参加意欲を高め、土地調整の推進などにあたることとなります。そのため相談窓口としての役割も果たすことになっています。

開発構想では、阿仁川上流に計画されている阿仁川ダムから、大野台に、直接、導水したい意向を示しています。この方式では、完成後の維持費が少なく、将来的に大きな利点が考えられています。

また、作目と販路に合わせて、貯蔵施設などの検討が行われますが、高速道路網の拡大によって、大型規模流通への条件が整備されることになり、観光開発との結び付きにも着目されています。

こうした情勢から「開発は大きな可能性があり、長年の『夢』を実現するもの」と強い意欲が示されています。工事着手は昭和六十六年度の目標となっており、周辺地域の農業流通などに及ぼす経済的効果も大きいものと期待されています。

農地開発促進の 専任事務局を設置

森吉町・合川町・鷹巣町の三町にまたがる大野台の国営総合農地開発にむけて、三町合同の促進協議会が発足し、当事務局が合川町農業総合指導センター内に設置されました。(七七八二二一五)

国営農地開発事業は、高率の補助金(国県負担八十七・五%)を活用して、農用地のほか、道路・排水路などの整備を行うというものです。地元負担分は全事業完了後、三年据え置き十二年で償還。農業補助事業では、最も有利な条件とされています。

大野台地区の開発計画は、昨年七月に、三町あわせて四百六十四ヘクタールの仮同意をもとに、国に事業採択を申請。国の六十二年度予算成立とともに事業着手される見通しで、初年度は二千五百万円の調査費が見込まれています。

これを受けて今年二月二十五日には三町の大野台地区国営総合農地開発事業促進協議会が発足しました。促進協議会は受益者の協力調整を進めるもので、開発予定地域の百分同意に向けて、集落推進委員と一体になって取り組むことを確認し合っています。

国では今年度、開発基本計画の構想をまとめるための諸調査を実施。土地所有状況の確認や受益予定地所有者の意向調査などを行い

促進協議会は行政と農家とのパイプ役ともなるもので、今後は、新しい経営の方向を示しながら、参加意欲を高め、土地調整の推進などにあたることとなります。そのため相談窓口としての役割も果たすことになっています。

開発構想では、阿仁川上流に計画されている阿仁川ダムから、大野台に、直接、導水したい意向を示しています。この方式では、完成後の維持費が少なく、将来的に大きな利点が考えられています。

また、作目と販路に合わせて、貯蔵施設などの検討が行われますが、高速道路網の拡大によって、大型規模流通への条件が整備されることになり、観光開発との結び付きにも着目されています。

こうした情勢から「開発は大きな可能性があり、長年の『夢』を実現するもの」と強い意欲が示されています。工事着手は昭和六十六年度の目標となっており、周辺地域の農業流通などに及ぼす経済的効果も大きいものと期待されています。

森吉町身障者更生協会
創立25周年記念式典

4月26日、コミュニティセンターにおいて62年度総会を開催し、創立25周年を記念して協会の功勞者に対して感謝状を贈り、「みんなこれからも励まし合ってがんばろう」と誓い合っていました。表彰者は、新林佐助(小滝)さんから9人です。おめでとうございます。



森吉町身障者更生協会
創立25周年記念式典

4月26日、コミュニティセンターにおいて62年度総会を開催し、創立25周年を記念して協会の功勞者に対して感謝状を贈り、「みんなこれからも励まし合ってがんばろう」と誓い合っていました。表彰者は、新林佐助(小滝)さんから9人です。おめでとうございます。

山火事注意
小さな火、まさか、
がおこす山の火事

トロフィー寄贈
町内郵便局長(米内沢、浦田、前田、森吉)より大トロフィーが教育委員会に寄贈されました。教委では、家庭バレーボール大会に利用させていただきます。ありがとうございます。

消費者意識を高める週間
期間 昭和62年 5月25日～31日
「いらぬものを買わされた、だまされた…」まだ間に合います。(クーリング・オフ制度) 小さな相談にも応じます。
町商工観光課 ☎72-3111内線35
北秋田福祉事務所 県民生活課 ☎0186(62)1275

あなたのまちのど自慢
秋田内陸線開通1周年を記念し、内陸線イベント実行委員会主催による、NHK秋田放送局において、視聴者参加の「のど自慢ラジオ公開番組」の参加者を募集しています。
申し込み方法 (高校生以上)
往復はがきに住所、氏名、年齢、歌う曲目(歌謡曲に限ります)を書い

て、〒010 秋田市山王1-1-2 NHK秋田放送局「あなたのまちのど自慢」係へ。(0188-23-5411)
※予選会は6月14日(日)です。予選会場につきましては別途連絡します。(先着200名で締切り)
観覧申し込み 公開録音をご覧になるには入場整理券が必要です。6月3日(水)から阿仁町役場で、おわたします。
日時・会場 6月22日(月)阿仁町民体育館 開演午後6時
問い合わせは、阿仁町 ☎82-2111

犯罪被害にあったら、すぐ110番
最近交通が便利になり、車ごと盗むケースが増えています。必ず鍵をかけましょう。犯罪の現場には、犯人の指紋、足あと、犯罪に使った物等犯人をさが

地域雇用開発助成金説明会
4月1日より、大館公共職業安定所管内(大館市、北秋田郡)が特定雇用開発促進地域に国の指定を受け、事業所の新增設等を行い安定所の紹介で常用労働者を雇い入れた事業主に対し助成される「地域雇用開発助成金」が大幅に増額され、支給要件も緩和されました。そのため、当助成金を事業主の方々にご理解の上利用していただきたく、下記のとおり説明会を開催いたします。ご参加下さい。
昭和62年 5月29日(金)午前10時～
場所 鷹巣中央公民館 大教室
※詳しくは大館公共職業安定所、鷹巣出張所へ (62-1240)

公民館学級・講座

あなたも参加してみませんか!

公民館講座・教室一覧

小学生を持つ親の会
○小学生のスポーツのあり方を考える。
○日記や図画の保管のしかた
○家庭での勉強のあり方を考える
○学校と家庭の責任領域の明確化を考える。
○小学生の心理と対処のしかたについて(講演と相談)
実施月日 年6月
会場 コミュニティセンター

グルメ教室
○本格的なビーフステーキにトライ
○コーヒーの生豆を焙る
○舌を肥やす(世界トップクラスの加工品2回・料理1回)
実施月日 5月～各月(会費あり)
会場 コミュニティセンター

郷土誌教室
○故老を囲んで
○講演
○研究テーマの選び方
○遺跡発掘
○移動研修(青森県外)
実施月日 5月～各月
会場 コミュニティセンター

ジュニア・セミナー
○地域探険 ○書初
○母と子の勉強室 ○いろはかるた
○親子レク ○親子クリスマス
実施月日 年6回(夏冬休み)
会場 コミュニティセンター
前田公民館

読書教室
○子供読書会
○母と子の読書会
○絵本の与えかた講習会
実施月日 月1回
会場 前田公民館

ジュニア作文スクール
○書き方の勉強
○文集作り
実施月日 月1回
会場 コミュニティセンター

中高生のボランティア活動
○地域の奉仕活動
実施月日 5月～各月
会場 コミュニティセンター

ホール使用ボランティア養成講座
○コミセンの放送設備、照明等講習会(使用許可証発行)
○司会術講習
実施月日 4月～各月
会場 コミュニティセンター

生涯教育誌「木精」
○原稿募集
締め切り 6月と11月
実施月日 年2回発行
会場 コミュニティセンター

文章教室
○ワープロ講習
○自分史の書き方
○良い作品を読む
実施月日 5月～各月
会場 コミュニティセンター
前田公民館

申し込み・問い合わせ先
森吉町公民館
☎72-3259

熟年学級
○七輪づくり
○阿仁部の将来を考える
○造園(学習と見学)
○温泉と健康
○世界の高齢者の生き方
○身近な法律と税
実施月日 年7回
会場 コミュニティセンター

趣味の手芸教室
○七宝焼 ○組紐 ○藤づる細工
○押絵 ○手編み ○着つけ
実施月日 月2回
会場 コミュニティセンター

社交ダンス教室
○初心者対象
実施月日 月2回
会場 コミュニティセンター
前田公民館

青年のつどい
○みちのくロックコンサート(8/14) 農村広場
○青年フェスティバル
○地域の将来を考える(政治学習)
実施月日 8月、11月、1月
会場 コミュニティセンター
前田公民館

高齢者教室
○健康相談
○昔の遊び方(ほうびき 他)
実施月日 年5回
会場 コミュニティセンター

くまげら学級
○ふるさと品おこし
○薬草の活用 ○野菜づくり
○豆本 ○孔版 ○切手 他
実施月日 月1回
会場 コミュニティセンター

俳句教室
実施月日 月1回
会場 コミュニティセンター

県民放送セミナー
○健康づくり
実施月日 年5回
会場 コミュニティセンター
前田公民館

囲碁・将棋教室
○子供から大人まで
実施月日 月1回
会場 コミュニティセンター

森吉町公民館・森吉町生涯教育推進本部

乳 幼 児 健 診

◆乳児相談

6月10日(水) コミセン

◆乳児健診

6月17日(水) コミセン

母 子 手 帳 交 付 日

◆6月9日(火) 役場福祉保健課

◆6月26日(金) 〃

予 防 接 種

◆6月11日(木) 三種混合

米内沢(コミセン) 1時より

前田(集落センター) 2時より

募 集

森吉海洋クラブ団員

心身を鍛える、を目的とする森吉海洋クラブ員を募集しています。

◆団員資格

町内在中の小学3年生以上高校生

◆募集締切 5月末日まで!

※詳しい内容、申込みは

柳山敏幸 ☎73-2243(自)

☎72-3119(勤)

生涯能力開発給付金制度

◆社員教育、研修のために

技術革新、経済の国際化等、今日企業と労働者を取り巻く条件が大きく変化しています。

そのため労働者の能力開発の重要性が認識されます。これにいくらかでも援助しようという制度が「生涯能力開発給付金制度」です。

◆詳細、問い合わせは

・〒010 秋田市山王四丁目1の1 秋田県商工学働部 職業訓練課 (0188-60-1733)

・〒010 秋田市新屋町 秋田県職業能力開発協会 (0188-62-3510)

電波法違反防止旬間

◆6月1日～10日

(1)無線局は免許を受けて使います。不法無線局を開設し運用した場合は一年以下の懲役、または20万円以下の罰金。

(2)コードレス電話は現在N T Tでリースしているもの以外は許されておりません。不法コードレス電話は直ちに撤去しましょう。

※混信妨害はやめましょう!

町有財産の処分について

町有財産(土地・建物)を処分しますので、ご希望の方は下記により申し込みください。

◆処分物件

①森吉町森吉字小滝120-2

旧小滝分校体育館

木造平屋建 140.53㎡ (42.5坪)

②森吉町森吉字小滝120-7

旧小滝分校教員住宅

木造平屋建 105.78㎡ (32.0坪)

③森吉町森吉字家ノ前11

旧桐内沢分校体育館

木造平屋建 167.93㎡ (50.8坪)

④森吉町米内沢字寺ノ下8-14

旧医師住宅跡地

土地 230.99㎡ (69.87坪)

⑤森吉町米内沢字寺ノ下8-28

旧医師住宅

木造平屋建 111.57㎡ (33.75坪)

土地 297.95㎡ (90.13坪)

⑥森吉町米内沢字寺ノ下8-38

旧医師住宅

木造平屋建 59.4㎡ (17.97坪)

土地 94.07㎡ (28.46坪)

◆申し込み期限

昭和62年6月20日

◆申し込み先

役場建設課 管財係

(72-3111, 内線32)

松宮崎田
山岡信誠
幸彦子
鷹本天川
栗城御王
町嶽町向

ご結婚 おめでとう



松浦健太(功・長男)平里
佐藤隼(金隆・二男)神成
九嶋灯(博美・二男)日栄
春日一弘(広美・長男)山崎
鈴木新太郎(誠一・長男)向本城
武石佳奈(忠雄・長女)大杉

お誕生 おめでとう



五万円
一万円
一万円
二万円
三万円
二万円
ます。社会福祉協議会に善意が届けられました。ご厚意に感謝申し上げます。

香典返し



庄高佐板奈柳武
司橋藤垣良山石
ツルタ米松イソ芳ナ
ルエ(87)タカ(72)一郎(76)松(69)伊(83)男(50)カ
エ(87)健(72)勝(76)一郎(69)幸(83)伊(50)廣
母雄母父夫本本本
八惣本本本
幡幡城城城
森内城城城

おくやみ



書籍寄贈

岸野春吉(埼玉県・五味堀出身)さんから先月に続いて、世界百科事典11巻他48冊。

清水孔次郎(元図書館長)さんから古典日本文学、世界文学それぞれ35巻が町立図書館に贈られました。ありがとうございます。

※清水さん、長い間ごくろうさまでした。
奥山良宣(新図書館長)さんよろしくお願ひします。

5月末日は固定資産税1期分の納期限です。忘れずに納めましょう。