



広報

もりよし

1988年
9月15日

No. 370



成田文子未亡人を中央に喜びのテープカット

祝「浜辺の歌音楽館」竣工

8月10日オープン

郷土の生んだ偉大な作曲家・成田為三の功績を後世に伝えようと進められていた「浜辺の歌音楽館」が完成し、8月10日、音楽館前で祭事、コミュニティセンターにおいて 記念式典、記念合唱・独唱（音楽館附属児童合唱団・町内コーラス・国立音楽大学同調会）等で完成を祝いました。

町の人口

昭和63年8月末現在
住民登録人口

男	4,669 (-2)
女	5,155 (+10)
計	9,824 (+8)
世帯数	2,776 (+3)

昭和63年
9月号

成田為三 にふれる。あのメロディが夢を奏でる。

浜辺の歌

成田為三 作曲
林 古溪 作詩

あした浜辺を さまよえば
昔のことぞ しのぼるる
風の音よ 雲のさまよ
よする波も かいの色も

ゆうべ浜辺を もとねれば
昔の人ぞ しのぼるる
寄する波よ かえず波よ
月の色も 星のかげも



成田為三との出会いステージ〈2F〉

自動演奏ピアノで「浜辺の歌」「かなりや」などの曲が流れる中、マリオネットのピエロとおしゃべりカナリヤと為三そっくりロボットたちで、音楽についての会話が始まり、為三が出会った人たちについても紹介があります。パフォーマンスマルチスライドでは、会話に合わせてスライドシーンが次々と変わっていきます。このコーナーでは、為三が音楽とともに歩んできた人生と業績を、目と耳で知ることができます。

リスニングルーム〈1F〉

■作品で綴る成田為三ルーム
成田為三の生涯を、代表的な作品と歌で解説、各時代のエピソードを交えたナレーションで聴くことができます。

■成田為三代表曲集ルーム
歌曲、童謡、輪唱、合唱、ピアノ独奏、オーケストラの中から、聞きたい歌のグループを選んで聴くことができます。

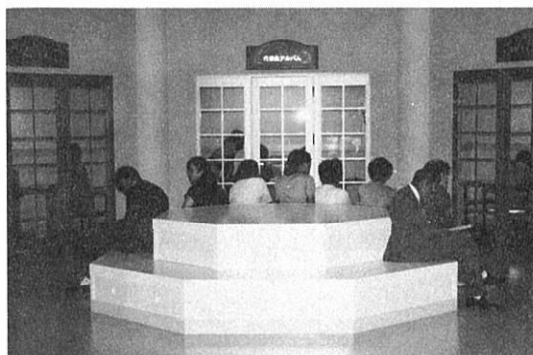

館内図 (1F)

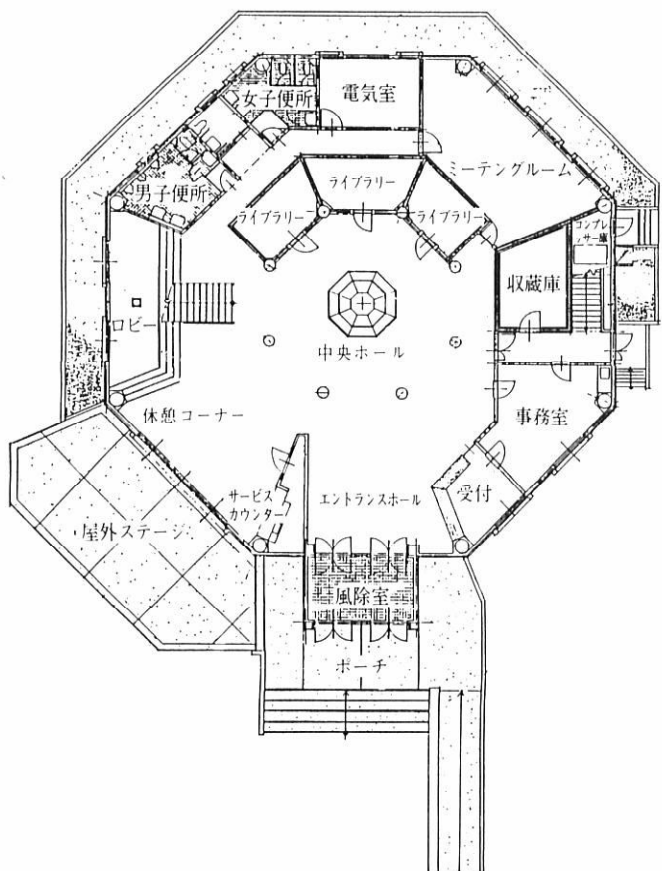

館内図 (2F)

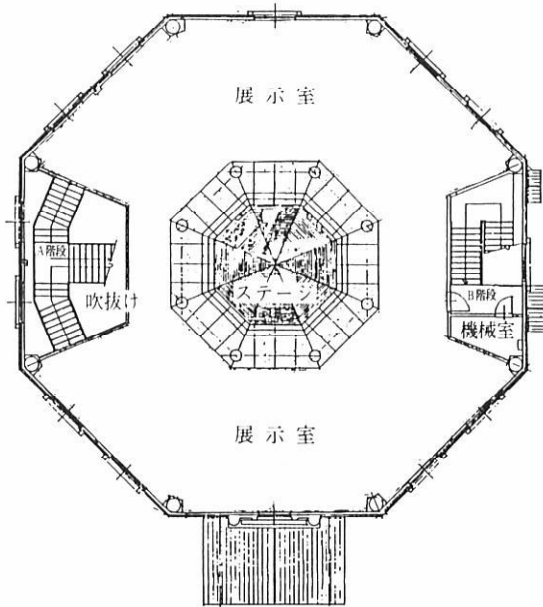

展示室では、ピアノ型の展示ケース3台で、為三の人と業績を紹介します。



▲完成した「浜辺の歌音楽館」

■施設概要

鉄骨造 2階建 813.85㎡ (1階422.57㎡・2階391.28㎡)
〈1階〉 エントランスホール・中央ホール・リスニングルーム 3室 休憩コーナー
〈2階〉 パフォーマンス用三面マルチスライドシステム・自動演奏ピアノ・為三そっくりロボット・展示パネル・成田為三・人と業績コーナー

■成田為三プロフィール

明治26年秋田県北秋田郡森吉町に生まれる。大正2年、秋田師範卒業後1年間小学校教師。同3年、東京音楽学校入学。在学中、在野の山田耕作に作曲を師事。大正4、5年頃「浜辺の歌」を作曲。同6年同校卒業、同年佐賀師範に赴任。翌年同校辞任。東京赤坂小学校訓導。大正8年『赤い鳥』に「かなりや」を発表、一躍有名になる。以後『赤い鳥』の専属作曲家となる。大正10年ドイツ留学、ロバート・カーン教授に師事。同14年帰国。同15年、鈴木文子と結婚。昭和3年、川村女学院講師。同8年、東洋音楽学校講師。同16年、国立音楽学校教授。同20年、脳溢血のため急逝。

主な作品——「浜辺の歌」「かなりや」「赤い鳥小鳥」等。
ほかに「創作童謡」「和声学」などの著作も多数。

—利用案内—

●開館時間

午前10時～午後6時

●休館日

12月31日、1月1日(くわしくは音楽館へ問い合わせを)

●入館料

10人以上の団体お1人様
小・中学生…250円(200円)
高校生…300円(250円)
大学・一般…500円(450円)

♪音楽館 ☎0186(72)3014

8月日記 もりよし

森吉町長
近藤富治郎



◆八月一日(月)
ダム周辺付帯県道の要望陳情
正副議長、ダム特別委員長と同行し、県首脳部に陳情。

◆八月二日(火)
国道二八五号線愛称パレード
鹿角、秋田間の国道の短絡化を促進し明るく親しまれる愛称として、あきたリゾットラインと命名し、宣伝パレードを関係10カ市町村の代表者が参加して鹿角から秋田市まで実施した。

◆八月七日(日)
浦田ゲートボールコート竣工
用地準備、労力奉仕等地元有志の積極的な協力によってコートが完成し、初試合を楽しんだ。休養、気分転換、友好の輪を広げられることを望む。

◆八月十日(水)
浜辺の歌音楽館竣工式
悠久な自然と貴重な歴史をもつ地域の努力が実り、町民各位、各方面から期待されて当館の竣工式が盛大に行われた。文化の香りを培う館として慎重に運営したい。

◆八月十二日(金)
町スポーツ少年団全国表彰
スポーツを通じて身も心も鍛成する少年団員の明るさ、指導される方々の努力に感心した。四季を通じて練習する姿、貴重な教育の一片を強く印象づけられた。

◆八月十八日(木)
温泉ボーリング開始
リゾット構想、森吉山スキー場等から地域の活性化を祈念して新屋布地区にボーリングを開始した。下前田温泉に次ぐ成果を心から期待する。

◆八月二十日(土)
戦没者追悼式
第二次世界大戦等町内戦没精霊四〇一名を追悼して多数の御遺族が参加して厳粛に慰霊祭が行われた。今日の繁栄の裏には尊い犠牲があったことを忘れまい。

◆八月三十日(火)
公立米内沢総合病院議会
常勤医14名、地域の利用も増し経営好転を喜ぶ。
10月から整形外科の医師が増員の予定。患者各位の全快と町民の皆様の健康を切に祈る。

昭和62年度 お知らせします国民健康保険状況

1. 国保加入状況

(63. 3. 31現在)

区分	人口 A	世帯数 B	国保加入 世帯数 C	国保加入 被保険者数 D	国保加入 被保率 D/A	国保加入 世帯率 C/B	一世帯当 の被保数 D/C
61	9,920人	2,746世帯	1,613世帯	4,418人	44.54%	58.74%	2.74
62	9,767	2,732	1,536	4,143	42.42	56.22	2.70

○62年度年間平均加入世帯 1,571世帯

○62年度年間平均被保険者数 4,273人

- 一般 3,168人
- 退職 409人
- 老人 696人

2. 62年度医療費保険者負担分〔役場負担分〕

() は61年度分

区分	療養給付費 千円	対前年度 伸率 %	高額療養費 千円	対前年度 伸率 %	療養費 千円	対前年度 伸率 %	合計 千円	対前年度 伸率 %
一般	297,676 (302,622)	△ 1.7	48,179 (52,013)	△ 7.4	2,130 (2,684)	△ 20.7	347,985 (357,319)	△ 2.7
退職	66,059 (82,696)	△ 20.2	4,157 (7,115)	△ 41.6	428 (304)	40.7	70,644 (90,115)	△ 21.7
老人	349,842 (335,517)	4.2	0 (0)	0	3,245 (3,289)	△ 1.4	353,087 (338,806)	4.2
合計	713,577 (720,835)	△ 1.1	52,336 (59,128)	△ 11.5	5,803 (6,277)	△ 7.6	771,716 (786,240)	△ 1.9

○合計の対前年度比較額 △14,524千円

3. 一世帯一人当り医療費保険者負担分

イ. 一世帯当り

療給	高額	療養費	合計
454,218 円	33,314 円	3,694 円	491,226 円

イ. 一人当り

区分	療給	高額	療養費	合計
一般	93,963 円	15,208 円	672 円	109,843 円
退職	161,513 円	10,164 円	1,046 円	172,723 円
老人	502,647 円	0 円	4,662 円	507,309 円

4. 高額療養費支給状況〔30,000円～54,000円以上〕

区分	件数	金額	最高支給額	最低支給額
一般	637件	48,179 円	558,876 円	2,145 円
退職	80	4,157 円	230,498 円	4,120 円
合計	717	52,336 円	(福祉医療高額分 17,020千円)	

5. その他の給付費

助産費	18件	2,340,000円	89件 4,020,000円
葬祭費	53件	1,590,000円	
育児手当	18件	90,000円	

6. 町内の病院での受診率

平均 72% (一般 64%, 退職 71%, 老人 81%)

7. 62年度国民健康保険税徴収率

調定額	270,278千円	(徴収率 96.5%)
収入額	260,707千円	

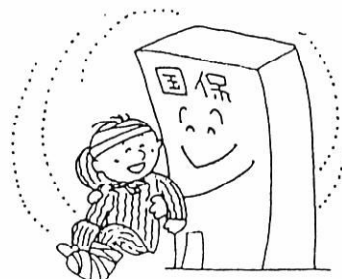

こんなときは必ず届出を/国民年金……あなたが主役。

20歳になったとき 国民年金に加入を	厚生年金保険・共済組合に加入したら やめる届出を (第2号被保険者へ)	厚生年金保険・共済組合を やめたら加入の届出を	住所・氏名が変わったとき
厚生年金保険・共済組合加入者 昼間部の学生を除く	扶養している配偶者がいる人は サラリーマンの妻の届出を	扶養している配偶者がいる人は 合わせて届出を	住民票の届出と同時に届出を
印鑑	印鑑、本人・配偶者の年金手帳、 公的年金加入月日のメモ、健康 保険証、婚姻および扶養になっ た年月日のメモ	印鑑、年金手帳、離職証明書	印鑑、年金手帳
付加保険料の納付を 希望するとき	第3号被保険者の配偶者が 会社などを変わったとき	厚生年金・共済組合の加入 者の扶養になったとき	厚生年金・共済組合の加入者 の扶養からはずれたとき
第1号被保険者として希望する人が 月額400円を納めます	厚生年金保険・共済組合 共済組合・共済組合	結婚したときや減収のとき	離婚したときや増収のとき
印鑑、年金手帳	印鑑、本人・配偶者の年金手帳、 健康保険証、変更年月日のメモ	印鑑、本人・配偶者の年金手帳、 公的年金加入月日のメモ、健康 保険証、婚姻および扶養になっ た年月日のメモ	印鑑、本人・配偶者の年金手帳、 扶養からはずれた日のメモ

二〇歳以上六〇歳未満のすべての人が、いろんな型で国民年金に加入しています。

加入の期間は月単位で計算され、年金を受けるうえで重要な役目を果たしますから、その時々届出を忘れると将来、年金が受けられない場合もありますので、届出は必ず行いましょう。

ね 就職・退職・転職・結婚…
ん 届出をお忘れなく
き

No. 329

役場福祉保健課長

柏谷圭一さん 57歳

朝	ごみ汁 (いんげん、じゃがいも)	軽2杯 1杯
	大根おろし	小1
	焼のり	1枚
	漬物 (なす、キュウリ)	小1
	トマ	小1個
昼	弁当 (ごはんと汁)	2枚
	煮付 (ホタテ、さつまいも、あげ、しいたけ)	中1個
	笹かまぼこ	2枚
	キンピラゴボウ	中1個
	梅干	中1個
夜	ごみ汁 (とうふ、しいたけ)	軽2杯 軽1杯
	さしみ	
	まぐろ、煮だこ、ほたて	
	青ジソ	
	ひじきの油炒め	50g
	(人參、ゴボウ)	
	サラダ	中1皿
	(トマト、レタス、キュウリ、ブロッコリ)	
	つけもの (みずしょうが)	少々
	メロン	1個
	アイスクリーム	1個

健康状態

- 身長 167.7cm
- 体重 64kg
- 血圧 134-84

保健婦メモ

健康については非常に気を配られ自己管理しているようですが、それでも時々血圧の変動がみられますので、奥様が心配されているように減塩とたばこの本数をもう少し減らす努力をしてみたいでしょうか。

又、就床時間をもう少し早め、ぐっすりとお休まれるように日中に軽い運動をすることもおすすめです。

♥奥様から一言

食事については食べず嫌いがなく何でも食します。

たばこは本人もわかっているようですが本数が多いのでへらしていただきたいです。

外食の機会が多いのでバランス面は自分でコントロールしてもらいたいものです。

私もついつい濃い味付になりがちですので徐々にうす味にするよう心がけています。

日運動不足がちなのでもっと身を動かしストレス解消に努めてもらいたいと思っています。

献立拝見 (6)

※※栄養バランス※※

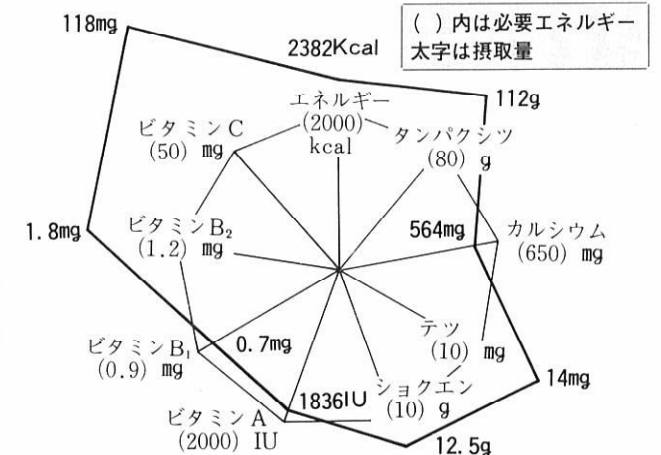

ワ
ン
ポ
イ
ン
ト

※次回は生改連会長さんです

体重、血圧とも今のところ理想の範囲内にあると思いますがエネルギーが少々オーバー気味です。これが蓄積しますと肥満につながりますので注意が必要です。

今、日本人に一番不足しているカルシウム、緑黄色野菜が少いたりしません。カルシウムは食品から摂ると体の骨がどんどん溶かされて使われます。ビタミンと同じで毎日欠かさず摂りたい栄養素です。

また、ゆりかごから墓場まで取り扱っている課のトップにあつては毎日がみとどけでストレスもたまりがちだと思います。

イライラしない為にも毎日の食事に牛乳1本 (チーズだったらマッチ箱程) ホーレン草のおひたし1握りをプラスしてはいかがでしょうか？

みづかな歴史 (76)

時間・年の数え方

「零」とは何もないこと、個数が一つもないことを言う。また、ゼロは無ともいう。「零歳児」は満一歳にならない子供を言う。インドで発明された0がいつしか無から有に転じたのである。

『庄司隆風郡方勤中日記』という翻刻本が森吉町史編纂会により出版されている。その年号は順を追ってこう記されている。文久四年甲子年・元治二乙丑年・慶応二丙寅年……。

ところが年表(和暦)をみると文久四年も元治二年も見当らない。文久三年は癸亥年であり、これに続く干支は甲子・乙丑・丙寅とあり、先の文久四年は元治一年元治二年は慶応一年とわかる。ちなみに文久から元治への改元は久四年の二月二十日(旧暦)辛卯に、また元治から慶応への改元は元治二年の四月二十日申に行なわれた。

つまりこの日記の著者には、文久から元治へ、そして元治から慶応への改元の情報が知られていなかった。このような例は多々ある。米内沢神社の石灯籠には寛政十三

年辛酉三月吉日と刻まれているが、寛政年間には十二年までで、翌年の二月五日に享和と改元されていたが、干支は辛酉年で同年である。このことは、江戸時代まで、当時の年の計算法は元号干支併用であり、とり分け干支が通常であったことが解される。干支は庚申で述べたように一種の十二進法または六十進法であり、この方法が江戸時代までの人々の計測法であった。

しかも現在でもこれが日常の生活の中で生きている。秒分までは六十進法、月・年は十二進法である。午前、午後の午とは、かつての午の刻のことであり、気候の気は一年を二十四等分したもの。候とはこの二十四節気をさらに三等分し一年を七十四に分けたもの。今年辰年。例えば昭和三年辰年生まれの人には六十一歳の還暦等はこのことによる。これらは私達人間生活に根づいた時間の尺度でもある。「われらの祖先、わけても江戸庶民は干支によって見事に紀年法を編んでいた。いずれの国においても歴史的紀年法と生活に

基づく紀年法とは併用され、それをどこの点で一致させて行く方法がとられてきた。ただし、週は七進法でありイスラエルのヨベル暦の古型によると言われる。ところで還暦については周知のことであろうが、別名本封還(ほんけがえ)りともいい、自分の生まれの干支にかえることを言う。今年の辰年は戌辰で、昭和三年辰生まれの人がこれにあたる。人生儀礼(通過儀礼)という、人が生まれてから没するまでの人生の節目の儀礼は、このように数え年がよく使用される。また先祖供養の年忌も逝去の年齢も数え年によることが多い。数え年とは、生まれたときを一歳とぞえ、以後は毎年正月を迎えるごとに一歳づつ年齢を増加させてかぞえる方法という。これは生まれて一歳となるのは母体に生命を宿した分を算入するためである。

歳とは年ともいうが、その由来は禾(稲や粟等の茎つきの穀物)による。「年者未熟之名、毎歳一熟、故以為歳名」(年とは禾が熟すことをいう名である。毎歳一回熟すので、この年を歳の呼び方に使用する。元々歳という時間の流れの中の内容、質、自然の変容を表わしたのである。例えば延長五年丁亥(九二七年)にできた「延喜式」という当時の法律の細則の中の祝詞の祈年祭(としごいのまつり)の中の一文に「初将賜登為

而」とあり、その意味は年穀(稲)の耕作を始められようとしてという。余談乍ら「冬」とは御恩頼の「ふゆ」(増殖する・ふえる)から生じ、種子が来るべく成長の時期に発揮する生命力をじっと蓄え、ふやす期間とも言われる。さて、現在の公的年齢の数え方は多くが満年齢であり、出生した日よりかぞえて九一年を以って一歳をかぞえ、その後も誕生日ごとに一歳づつ年齢を増加させてゆく方法であり、このことは次のような法律による。

十五年十二月二日 法律五十号

○年齢のとなえ方に関する法律
昭和二十四年五月二十四日 法律九十六号

これによって先の零歳児という表現が用いられ、零が有、無が有に変わったのである。

(鈴木 正和)

※注。山本七平氏「江戸暦と十二支紀年法」

カメラおせんぼ



未来へはばたけ

21世紀を担う若人157名(男73・女84)が成人を迎え、8月15日、コミュニティセンターで式が挙行されました。またその後、記念行事として「日本のうた」と題し、成田為三の曲等16曲が聖霊短大築地先生外4名によって独唱、演奏が行われました。

子宮筋腫

公立米内沢総合病院 産婦人科 棟方 哲

子宮筋腫は、子宮に発生する良性の腫瘍(こぶ)で、35歳以上の婦人の五人に一人はあると言われるくらい、よくみられる婦人病の一つです。

子宮筋腫は無症状のことも多いですが、発生する部位や大きさによっては様々な症状をあらわします。

子宮筋腫の発育は、女性ホルモンと関係があるといわれており、そのため生理が止まるまでは大きくなる可能性があります。閉経すると筋腫の発育は止まります。症状が強い場合や、大きな筋腫がある場合には手術が必要となります。あまり症状が強くない場合や、あまり筋腫が大きくない場合には外来で経過をみることもありますが、そういう場合でも定期検診は必要です。

子宮筋腫集団検診は子宮筋腫発見のよい機会となります。健康を守るため、進んで検診を受けるようにしましょう。



母子保健強調月間(10月)

一、月経過多(生理の量が多く特に血のかたまりが含まれる。または生理が長く続く)、生理痛がひどい、生理以外にも出血があるなど。月経過多により貧血が起これると、疲れやすい、動きが鈍る、息切れがしやすいなどの症状があらわれます。

二、子宮筋腫による圧迫により下腹部が張ったり、にやにやしたり、腰がだるい、腰が重いなどの症状もあらわれます。膀胱が圧迫されると尿が近くなったり、尿が出にくくなったりすることもあり、腸が圧迫されると便秘がちになります。また、筋腫が大きくなると下腹部にこぶを触れることもあります。

三、妊娠にも影響があり、妊娠しにくくなったり、流早産しやすくなったりすることもあります。

親子で挑戦!

野外生活の知恵 サバイバル入門(17)

車道でコースが切れていたら

地図にのっていない新しい車道ができて、登山コースが中断されていることがよくあります。そんな時は、車道の右手と左手の山側をよくしらべてみると、登り口が見つかります。

道を探しに行くときの注意

進む道に自信のないときは、偵察に行ってみます。いつも引き返せるように、眼の高さの小枝を折って目印にして進めば、安心です。この枝折りが、シオリ(菜・道しるべ)の語源です。



初めての道を歩くのは、野外活動の楽しみの一つです。しかし、歩き慣れた町中と違って、野外で頼りになるのは地図と自分の目だけです。道に迷ってもあわてないように、いざというときの心得を覚えておきましょう。

進む道がわからなくなったら

- ①「おかしいな」と思ったら、むやみに進まないで小休止して検討してみましょう。
- ②迷ったことに気づいても、あわてずに。まず、現在地がどこなのか、地図や景色や角度でしらべてみましょう。
- ③確かな所まで引き返して、もう一度よくしらべてみる。
- ④途中で曲がるべき道を見落としていないか、注意してみよう。
- ⑤見通しのよい場所へ登って、眺めてみる。
- ⑥進む道に自信がなければ、はっきりした所までもどったほうがいい。



道に迷ったら

(収入の部)		
科目	金額	内訳
会費	741,000	247名
祝金	45,000	合川高校後援会長ほか
計	786,000	

(支出の部)		
科目	金額	内訳
報償費	200,000	森川選手饗別会場
賃金	9,000	
需用費	447,068	消耗品費 137,300 食糧費 254,930 印刷費 50,000 燃料費 4,838
役務費	83,600	手数料 38,600 広告料 30,000 郵券料 15,000
使用料及び借料	35,320	車借上
計	774,988	

森川選手「壮行会」 (決算報告)

9月17日からのソウル五輪を前に、7月30日に前田町民体育館で開催しました「壮行会」の際は、皆様多数ご参加、激励いただきましてありがとうございました。

お陰様をもちまして、予定額を賤別として森川選手に贈ることができ、左表のとおりの決算となりました。

なお、残金11,012円は、些少で失礼とは存じましたが、森川順治さん(本人の父)へ、応援費の一部としてお届けしました。ご報告申し上げます。

農地を守り有効利用するために 農地の無断転用をなくそう! 農地等の転用には許可が必要です (無断転用は法律違反です)

農地法では優良農用地を守るために農地以外の用途に転換する場合は農林水産大臣(2ha以上)及び県知事の許可を必要とします。許可を受けずに転用すると法律違反となり罰せられますので気をつけましょう!
農地転用とは農地等を住宅敷地、工場敷地、道路、山林など農地以外に転用する場合や一時的に転用する砂利採取も含まれます。
その土地が農地であるかどうかは現況によって判断されますので土地登記簿上山林、原野であっても肥培管理がなされ耕作の用に供されていれば転用の許可が必要です。
次の場合には届出を!

- ①農地の所有者、耕作者みずからその農地を転用する場合(農地法第4条)
 - ②農地の所有者、耕作者から農地を買い受け、または借り受けて転用する場合(農地法第5条)
- この他、農地法第3条関係(売買、贈与等)についても申請手続きに疑問な点があったら事前に農業委員会事務局にご相談下さい。

☎72-3111 内線19

シンボルマーク募集 キャッチフレーズ

県北18市町村で結成している秋田県北空港建設促進期成同盟会では、県が空港建設の本格調査を開始したことに伴い、さらに積極的に運動を展開するため町民の皆様からシンボルマーク、キャッチフレーズを募集しています。

- 応募資格 町内在住の方(年齢不問)
- 応募方法 官製ハガキにそれぞれ1点のみを記入の上、住所、氏名、年齢、職業(学校名、学年)、電話番号を記入して応募して下さい。
- また、シンボルマークの場合は8cm×8cmの枠をつくってマークを記入し、枠外に簡単に説明文を書いてください。
- 応募締切 10月10日(優秀作品はポスター等に使用し、入選者には表彰状及び記念品を贈呈)
- 応募先及び問合せ 森吉町役場総務課企画係☎72-3111 内線22

110番が県警本部(秋田)に集中

いままで110番は森吉警察署で受理していましたが、9月12日から県警本部通信指令室で受理することになりましたので、今まで以上に、何

があったのか、いつ・どこで、犯人は、あなたの住所・氏名等的確にお知らせ下さい。

※森吉警察署に連絡、用事のある方は☎72-3125へ

2等陸海空士第2次募集

- 募集期間 9月30日まで
- 試験日 10月6日
- ※受付等詳しいことは自衛隊大館出張所☎0186(42)1398へ

出稼ぎ労働者 合同管理選考会

出稼ぎ労働者の安全就労対策の一環として、秋冬期における出稼ぎ就労希望者を対象に、合同管理選考会を開催します。

- 日時 10月4日 9時半から正午
- 会場 鷹巣阿仁広域交流センター

県特産品開発コンクール に出品してみませんか

秋田県の新しい特産品の開発とその拡大を図ることを目的にコンクールを開催します。

- 募集期間 9月11日から10月6日
- ※応募等詳しいことは、役場商工観光課☎72-3111 内線35へお尋ねを。



▲ショパン作品集
(ピアノ) バデレフスキー

去る八月十日にオープンした浜辺の音楽館に、オープンを記念し、このほど近藤医院院長下山孝夫氏からSPLレコード約二千枚が寄贈されました。

これは下山氏の岳父故近藤豊治氏が、LPレコードが出る昭和二十六年以前に集めたもので、これまでコレクションの存在は知られていませんが、内容についてはほとんど知られていませんでした。現在、音楽館の収蔵庫に保管されています。

まず伝説の二大ピアノリストによるショパンの作品集があります。もじやもじや頭で有名なポーランドの宰相バデレフスキーと、演奏中ものをいうパハマンの二人です。シュバイツァーによるパッハのオルガン曲、メンゲルベルクのペーラーのNo.3、フルトヴェングラーの「バルジファル」と「運命」、ヒュッシュの「冬の旅」、ほかにトスカニーニ、コルトー、シヤリアピン、カルーソー、カザルス等々の歴史的演奏家がずらりと顔を揃えています。

また童謡、映画音楽、能狂言、軽音楽、大東亜戦争記録史なども十分の一ほど混じっています。

故近藤豊治氏コレクション

去る八月十日にオープンした浜辺の音楽館に、オープンを記念し、このほど近藤医院院長下山孝夫氏からSPLレコード約二千枚が寄贈されました。

これは下山氏の岳父故近藤豊治氏が、LPレコードが出る昭和二十六年以前に集めたもので、これまでコレクションの存在は知られていませんが、内容についてはほとんど知られていませんでした。現在、音楽館の収蔵庫に保管されています。

新林キノさん(深渡) —東北大会で名誉賞受賞—

第一回東北六県あか牛枝肉共励会が、去る八月四日仙台中央食肉卸売市場において開催され、東北各地の肥育農家が手塩にかけて育てて来た、秀れた肥育牛五〇頭が出陳され、本町深渡の新林キノさんの肥育牛がみごとチャンピオンとなり、あか牛として栄えある名誉賞を受賞しました。また同共励会に同じく出陳した深渡、新林行雄さんの肥育牛も優秀賞に入賞し、森吉牛の市場評価も一段と高いものとなりました。

県林業経営コンクール 知事賞 佐藤篤司さん



第22回秋田県林業経営コンクールにおいて、滝ノ沢の佐藤篤司さんが開伐の部で知事賞を受賞しました。佐藤さんは、第16回(57年)枝打ちの部、第18回(59年)林業経営の部でも知事賞を受賞しており、三部門を制覇したのはコンクール始まって以来のことです。

「浜辺の音楽館竣工記念」 「リバイバル文化」 を楽しむ会

八月三十日、音楽館向いコミュニティセンターを会場に、「リバイバル文化を楽しむ会」が開催されました。

郷土発展に貢献した先人の顕彰を目的に開かれたこの会は、米沢一郎明治学院大学講師による先人顕彰講演「田園に誓ったもの」能代市岡田流琴修会、町大正琴同好会による大正琴演奏、全日本ハルモニカ連盟小笠原理事によるハルモニカ演奏など成田為三の曲で先人を忍びました。

また最後に人間文化財、大館市の鳥潟弁士による語り、バックをマンドリン伴奏で、活動写真「不如帰」(大正十一年)、「番掛時次郎」(昭和四年)の二本が上映され、参加者は、みとれるというよりも、なつかしさに鑑賞していました。

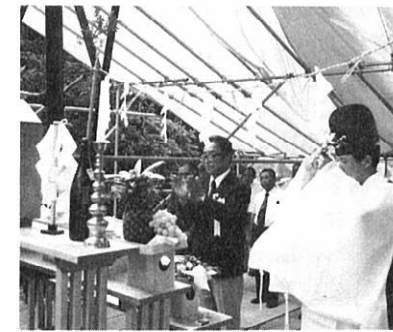

▲温泉ボーリング開孔式

温泉ボーリング開始

本町は、大規模リゾート整備構想地区に指定されており、昨年十二月にオープンした森吉スキー場等森吉山を中心としたリゾート開発に重点的に取り組んでいます。その核となるべく温泉の開発が町民の大きな期待となっていました。が、今回小又字浦支内に温泉賦存可能性の極めて高い箇所が判明し、八月十八日現地において温泉ボーリング開孔式が行われました。(工期7/15~10/20)

部対抗球技大会 森吉七年ぶりV

種別	対戦相手	スコア	結果
【野球】	一回戦	支郷 14 - 小新 3	支郷
	二回戦	二本松 4 - 若葉 3	支郷
	三回戦	阿仁前田 9 - 阿仁川 2	支郷
	準決勝	森吉 11 - 支郷 5	支郷
【バスケット】	一回戦	森吉 82 - 小新 38	森吉
	二回戦	阿仁前田 60 - 若葉 19	森吉
	三回戦	川向・駅前 56 - 森吉 23	森吉
	準決勝	浦田 45 - 根森田 33	森吉
【バドミントン】	一回戦	支郷 79 - 本城 6	支郷
	二回戦	阿仁前田 60 - 若葉 19	支郷
	三回戦	川向・駅前 56 - 森吉 23	支郷
	準決勝	浦田 45 - 根森田 33	支郷
【バレーボール】	一回戦	支郷 14 - 小新 3	支郷
	二回戦	二本松 4 - 若葉 3	支郷
	三回戦	阿仁前田 9 - 阿仁川 2	支郷
	準決勝	森吉 11 - 支郷 5	支郷

☐ 9月はガン征圧月間です。あなたも定期検診を受けてガン予防を!

63年度町職員(初級)採用試験案内

- ◆採用予定人員 若干名
- ◆職務内容 一般行政事務
- ◆受験資格

(1)昭和38年4月2日から昭和46年4月1日までに生まれた者。ただし、学校教育法による大学(短期大学を除く)を卒業した者、又は昭和64年3月31日までに卒業見込みの者は受験できません。

(2)受験申込み現在、森吉町に住所又は本籍を有する者。

- ◆受付期間及び申込み方法
 - ・昭和63年9月20日～10月11日まで平日は午前8時30分から午後4時30分まで、土曜日は正午まで。
 - ・郵送の場合は10月11日までに着信のものに限り受付します。
- ※申込み用紙は町役場総務課にありますので、その用紙に記入の上提出してください。問合せは町役場総務課へ ☎72-3111 内線22

行政相談週間(10月16日～22日)

日頃、行政に持っている不満や要望を申出してみませんか。

当町の行政相談委員の竹田熊三郎さん(新丁)が秋田行政監察事務所と協力して解決を図ります。

- ◆10月16日 森吉福祉館10時～14時
- ◆10月17日 前田支所 10時～14時
- ◆10月18日 コミセン 13時～17時

母子手帳交付日

- ◆10月17日(月) 役場福祉保健課 午前10時～午後3時
- ※妊婦さん本人がおいで下さい。

秋田県職員採用試験

- ◎中級・初級採用試験
- ◎婦人補導員・交通巡視員採用試験
- ◆受付期間 9月20日(火)まで
- ◆第1次試験 10月16日(日)
- ※受験資格等詳しいことは役場総務課へお尋ね下さい。☎72-3111

森吉町社会福祉大会

- 「豊かな長寿社会をみんなの力で」をテーマに福祉大会を開催します。みなさんお誘いの上ご参加下さい。
- ◆日時 10月1日(土)午前10時30分
 - ◆会場 コミュニティセンター
 - ◆内容 小中学生体験発表、湊正俊先生による講演、アトラクション等。

従業員募集

町誘致企業の秋田ゴム工業(株)が次のとおり従業員を募集しています。

- ◆求人 男子10名 女子5名
- ◆休日 日曜祭日、お盆、正月
- ◆昇給 年1回
- ◆賞与 年2回
- ◆慰安旅行 年1回
- ◆退職金制度他各種制度有り
- ※詳細については、秋田ゴム工業株式会社 ☎72-3465へ

第2回危険物取扱者試験準備講習会

- ◆受付期間 10月24日～31日
- ◎乙種第4類 [11月17日(木)・18日(金)大館市中央公民館、11月28日(月)・29日(火)能代広域圏民センター]
- ◎丙種 [12月1日(木)・2日(金)秋田市文化会館]
- ※申し込み及び詳細については、消防署にお尋ね下さい。☎72-3119

9月18日、クリーンアップ
住み良い町づくりのため
全員協力しましょう

大藤道子
茨新
城ノ
県又

ご結婚おめでとう



大川	森川	庄司	庄司	鈴木	吉田	佐藤	田中	佐藤	北林	九島	山口	柴田	工藤	安藤	志伯
弘子	春香	園子	孝光	佑子	樹憲	文秀	栄樹	隼也	菜々子	菜美	沙綾	加子	学也	優太	おみ
(健一・長女)	(栄・長女)	(邦彦・長女)	(進・二男)	(重美・二女)	(忠幸・長男)	(輝美・二男)	(健一・長男)	(文雄・二男)	(誠・長女)	(英明・二女)	(和仁・長女)	(秀明・長女)	(嘉英・長男)	(昌祥・長男)	(悦雄・二女)
新ノ又	新屋布	惣内	日廻岱	桂瀬	惣瀬	桂坂	七曲	松栄	大町	向本城	浦田	上御嶽	七曲	学校通	学校通

お誕生おめでとう



10月1日 赤い羽根共同募金

やさしさと、笑顔で
始まる思いやり、しあ
わせの輪を広げよう!

社会福祉協議会に善意が届けられました。ご厚意に感謝申し上げます。

三万円 本城 秋元 三郎
二万円 浦田 喜市
一万円 向田 親紀
二万円 大川 成田 薫
桂坂 佐藤 菊一

香典返し



秋元 サタ(74)三郎妻 本城上
片岡 ソネ(83)喜市母 浦田
成田 義仁(44)仁助長男 川向
柴田 鐵雄(45)キワ長男 本城町屋
島山 昭吾(53)操父 大町
佐藤 恵三(85)恵一父 新町
池田 喜代(63)昭治妻 米内沢駅前
黒澤與一郎(64)芳彦父 大杉
金 弥太郎(87)昭三父 本城町屋
奥田 ツキ(93)政雄母 浦田
春日 末蔵(83)祥光父 五味堀

おくやみ



9月末日は国民健康保険税3期の納期限です。忘れずに納めましょう。