

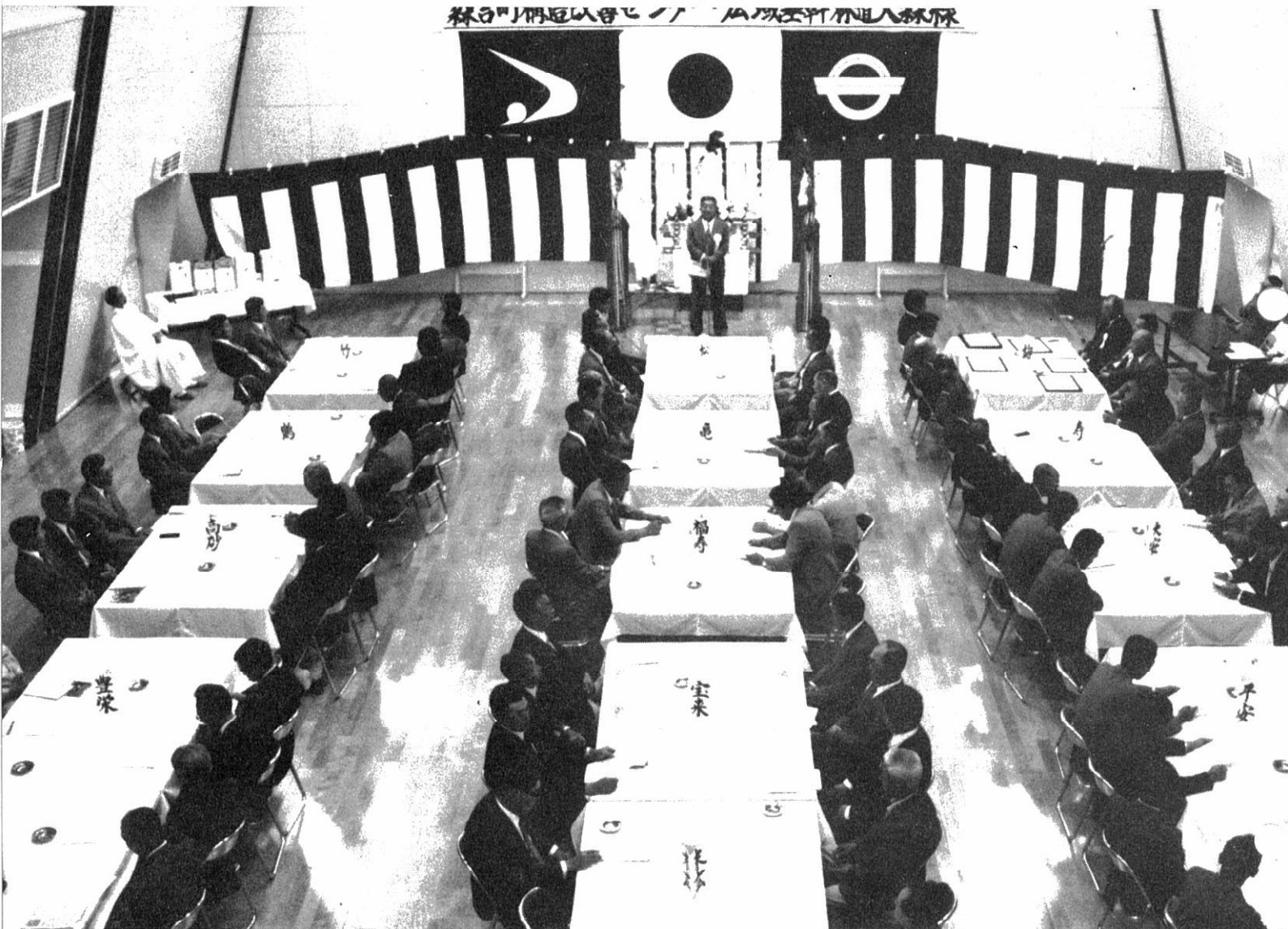

1988年
7月15日

No. 368



(同ホールで挙行された竣工式)

構造改善センター完成

新農業構造改善事業によって役場隣接地に建設が進められていた「森吉町構造改善センター」が完成し、7月2日、同センターホールで竣工式が挙行されました(同センターの詳細はP2、3をごらん下さい。)

また同日、昨年10月に完成した広域基幹林道「大森線」の竣工式も現地(起点米内沢字黒沢)で挙行されました。

昭和63年
7月号

町の人口

昭和63年6月末現在
住民登録人口

男	4,668 (+21)
女	5,137 (+4)
計	9,805 (+25)
世帯数	2,775 (+15)

構造改善センター竣工

多機能を備えた農業基幹施設として

同センターは、地域農業の安定的展開を図るため、農業技術、経営の指導研修、農産物の計画的生産及び集出荷、農業機械並びに農地の管理、地域農業の計画立案更には各種農業情報の収集、整理普及等の機能を備えた中核的施設として期待されます。

多目的ホールは、玄関正面に位置し、集会の場として利用できる他、健康増進の場としてスポーツを楽しむことができるのが特徴です。

完成した構造改善センター



使用受付

- ・構造改善センター
- ・七二二一三二一内線19
- ・役場農林課
- ・七二二一三二一内線15

建設の概要

- ▽建設場所 森吉町米内沢字七曲五
- ▽工期 昭和六十二年度～昭和六十三年度継続
- ▽工事費 建築工事費一七、五〇〇千円
ボーリング試験料 六〇千円
設計監理料 四、六〇〇千円
内部施設費 二、四〇〇千円
外構工事費 三、三〇〇千円
合計 二六、五〇〇千円
- ▽財源内訳 七、三三〇千円
県補助金 一八、四九〇千円
町負担金 一、六八〇千円
- ▽工事関係者 設計監理 株式会社・コスモス設計
建築工事 秋田土建株式会社
- ▽構造及び規模 鉄筋コンクリート二階建
九七三・九一五平方メートル

新しい農業振興の拠点に

森吉町長 近藤 富治郎



森吉町構造改善センター、広域基幹林道「大森線」の竣工に当たり、秋田県農政部並びに林務部の多大なる御援助と用地を提供していただき、ありがとうございました。斬新な発想と困難を克服しての調査設計業務、そしてすぐれた技術の積み重ねにより、このような新しい飛躍を象徴するセンターや林道網が完成し

関係各位に改めて深甚なる謝意を表す次第であります。

現在、町の発展を支えてきた農業は、かつてない試練を経験しており、何としてもこの困難を乗り越え、自然の恵みを活用した新しい農業へと発展させなければなりません。

そのためには、過去のような他力本願ではなくて、経営者みずから農業先端技術を駆使した近代農業へと飛躍しなければなりません。

こうした発想から農業経営者の研修活動、普及活動の拠点として同センターを活用していただければ幸いです。

1階平面図

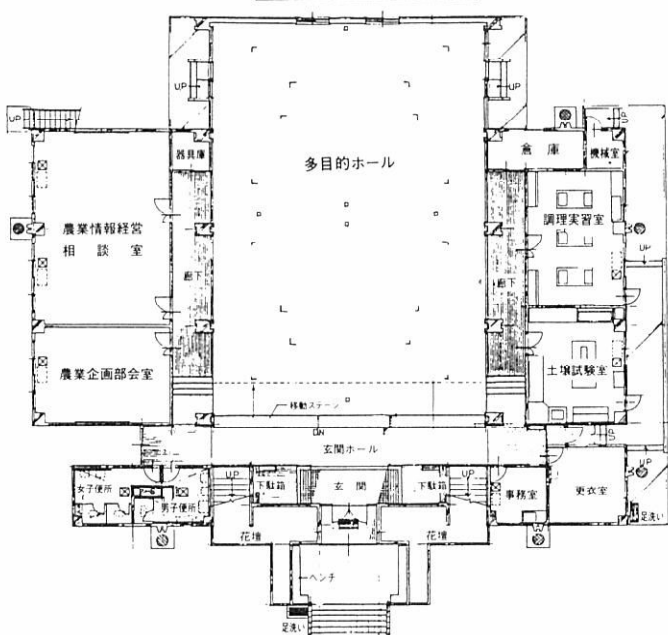

2階平面図

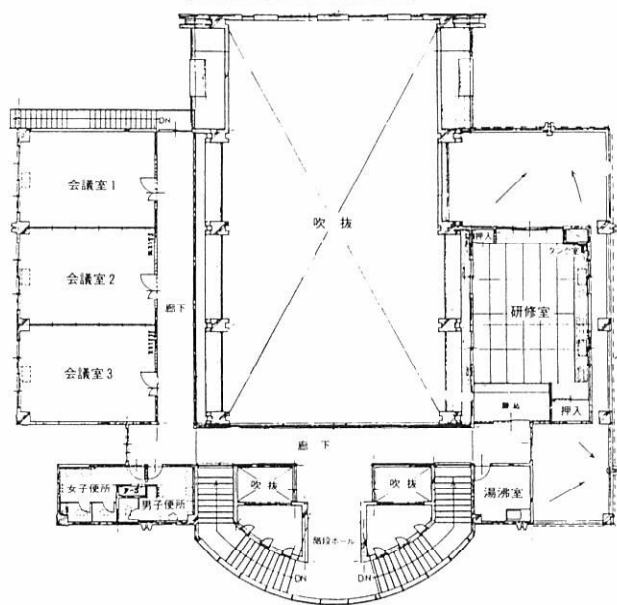

- ・農業企画部会室——各種情報をベースに計画立案の場。
- ・農業情報経営相談室——5万個程度のオーダーに対応できる簡易なパーソナルコンピューターを装備して、農地情報、農家情報、農業機械情報、農業経営情報、農産物市場情報を収集する。また、関連基礎図書を整備し、農家及び関係機関が必要とする情報を補完する。
- ・土 壌 試 験 室——土壌分析の実施、農業者自身による実験分析を行ったり営農グループの実習にも使用する。
- ・調 理 実 習 室——農業者の健康管理のための実習、講習会等の場とする。
- ・会議室・研修室——各種計画に係る相互調整の外、各生産組織、営農グループの研修会等の場。
- ・多目的ホール——地域全体に係る集会の場、更には普及教育のために活用、加えて農家相互のコミュニケーションと健康増進を促進するため屋内体育施設としての機能。

6月日記

森吉町長 近藤富治郎

- ◆六月一日(水) ノ口川牧場入牧開始
米の生産調整、価格問題が厳しい中で、複合経営、特にこの地域では畜産が注目される。自然と草生の良い所で、牛舎から解放された約四〇〇頭の順調な発育と安全を祈る。
- ◆六月十一日(土) 前小家庭教育学級開講式
児童の知力、体力共に健全な成長を祈念する父兄、地域を挙げて学習する各位の熱心さに感激した。かわいい子供達よ、がんばれ!
- ◆六月十四日(火) 秋田日勝プリント工場棟上式
栃木県足利市から進出企業の工場が米畑地区に建築、棟上式が行われた。工場長として研修中の白坂出身の田崎悦男君の活躍に大きく期待。
- ◆六月二十日(月) 誘致企業まつさか竣工式
長野県団地に木工企業まつさか工場が完成し、竣工式が行われた。男女雇用当初三〇名前後だが、木材関連企業として地域性にも密着した今後の発展を祈る。
- ◆六月二十一日(火) 宮越虎衛さんから土地の寄附
コミセン、浜辺の歌音楽館の敷地所有者であった宮越家より、二、八三七㎡(寺の上)の土地を寄附された。感謝申し上げます。に今後の活用を慎重に検討したい。
- ◆六月二十四日(金) 老壮大学開講式
高齢化対策が必要とされているが、貴重な体験と処世の知恵を忘却することなく、若々しき、生甲斐を求めて励む皆さんのご健勝を祈る。
- ◆六月二十五日(土) 県北空港促進協議会
県北に空港を! 情報化、高速化時代に即応して県北に飛行場を作り、人、物の交流、地域の活性化を推進するため三市一五町村の関係者が集い対策を協議した。
- ※ 最近、交通事故等死亡事故が多くて残念です。皆さん命を大事にしましょう! 困りごとは遠慮なく相談においで下さい。



福祉医療費受給者証の更新を

町内に在住している下記対象者に対して医療費の自己負担分を無料にする福祉医療費の給付制度を実施しています。
まだ受給者証の交付を受けていない方は、役場保険係に申請して下さい。

区分	対象	適用除外	申請に必要なもの
乳幼児	2歳未満児及び2歳の入院児	・生活保護法の適用を受けている者(家庭) ・所得制限基準額が超えている場合	・印かん ・保険証
重度心身障害(児)者	・身体障害者手帳1～3級 ・療養手帳(A)所持者	・生活保護法の適用を受けている者(家庭) ・社会保険本人で所得制限基準額が超えている場合	・印かん ・保険証 ・身障手帳 ・療育手帳
高齢身体障害者	・65歳以上の者で身体障害者手帳4～6級所持者	・生活保護法の適用を受けている者(家庭) ・所得制限基準額が超えている場合	・印かん ・保険証 ・身障手帳
母子、父子家庭の児童	・18歳未満の児童 ・夫婦の一方が身体障害者手帳1～2級所持している家庭	・生活保護法の適用を受けている者(家庭) ・所得制限基準額が超えている場合	・印かん ・保険証 ・身障手帳 ・母子年金証書外

〈福祉医療費受給者証の更新〉

受給者証の有効期間が63年7月31日付になっている方は、下記日時に更新して下さい。

- 7月25日(月) 9時～15時 役場福祉保健課保険係
 - 7月26日(火) " コミュニティセンター
 - 7月27日(水) " 前田支所
- ◆申請、問い合わせは役場福祉保健課保険係 ☎72-3111 (内線09)

人間ドック

1日ドックもありません

短期人間ドック受診制度を実施しています。六十二年四月から受診料が安くなりました。

病気の早期発見 早期治療

申込みは 役場福祉保健課

子供達の夏休みが近づいてきました。暑いとすぐアイスクリームや缶ジュースを手にしやすくなります。子供は休みにになると生活が不規則になりがちです。冷たいものの食べすぎでお腹をこわしたり、ふとりすぎ

健康教室日程(予定)

1回目→3 教室合同 医師講演

回	月日	内容
動脈硬化予防	2	8月29日 中性脂肪検査、食事調査、実技
	3	10月18日 調理実習
	4	11月21日 中性脂肪検査
	5	12月23日 まとめ、調理実習
	肥満	2
3		9月29日 実技、調理実習
4		10月24日 " "
脳卒中予防	2	8月31日 食事調査、ミン汁・尿中塩分検査
	3	9月30日 調理実習、ミン汁・尿中塩分検査
	4	10月27日 調理実習、ミン汁・尿中塩分検査
	5	11月28日 まとめ、ミン汁・尿中塩分検査

※ 会場は構造改善センター (役場隣)

子供を肥満から守りましょう!

became 注意してやりましょう。早起き、早寝バランスのとれた食事、運動を充分させ、よい夏休みをすごさせましょう。

健康教室に参加しましょう

去る五月三十日～六月十八日まで実施された四〇歳以上の一般健康診査で、異常のあった人達を対象に健康教室を行います。対象者には個人通知をします。対象者には、脳卒中予防教室(高血圧等循環器系に異常のある人)、肥満教室(身体計測

で肥満度二六%以上の人) 動脈硬化予防教室(コレステロール値の高い人) 以上三教室をそれぞれ五回づつ開催します。一回目は三教室合同で「循環器疾患と関連する病気」と題して医師の講演を行います。



No.87

●老齢基礎年金の計算式
627,200円×
保険料を納めた月数÷保険料を免除された期間×
加入可能年数×12(月)
※付加保険料を納めた方は(200円×付加保険料納付月数)がプラスされます。

資格期間及び加入可能年数早見表

生年月日	資格期間 年金を受けるために必要な期間	加入可能年数 満額の年金を受けるために必要な期間
昭和2年4月1日以前	21年	25年
昭和3年4月1日以前	22年	26年
昭和4年4月1日以前	23年	27年
昭和5年4月1日以前	24年	28年
昭和6年4月1日以前	25年	29年
昭和7年4月1日以前	25年	30年
昭和8年4月1日以前	25年	31年
昭和9年4月1日以前	25年	32年
昭和10年4月1日以前	25年	33年
昭和11年4月1日以前	25年	34年
昭和12年4月1日以前	25年	35年
昭和13年4月1日以前	25年	36年
昭和14年4月1日以前	25年	37年
昭和15年4月1日以前	25年	38年
昭和16年4月1日以前	25年	39年
昭和16年4月2日以降	25年	40年

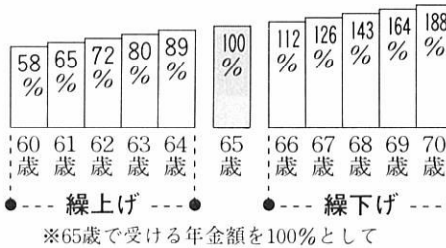

国民年金は加入する人も三種類ですが、給付も老齢基礎年金、障害基礎年金、遺族基礎年金の三種類あります。

老齢基礎年金

国民年金に二五年以上加入した人が六五歳から受けられる年金です。

●年金を受けるために必要な期間

- 国民年金保険料を納めた期間
- 国民年金保険料の免除を受けた期間
- 任意加入できる人が任意加入しなかった期間など
- 昭和三六年四月以後の厚生年金や共済年金の加入期間
- 第三号被保険者期間

これらを合計して、原則として二五年以上の期間が必要です。

●年金の繰り上げ、繰り下げ受給

老齢基礎年金が受けられる年齢は原則として六五歳からですが本人の希望により六〇歳から繰り上げて受けることができます。繰り上げ受給したときは減額された年金額となり、この減額された割合は一生変わりませんので十分考えて請求しましょう。また六五歳を過ぎてから受給すると一定の率で年金額が増えます。



ねんきん 国民年金の給付は三種類です!

No. 327

森吉警察署長 川村 稔さん 53歳

献立拝見 (4)

※※ 栄養バランス ※※

朝	ごはん汁 (わかめ、とうふ)	1.5杯 2杯
朝	納豆、おひたし、目玉焼き、梅干、大根	1包 小皿1 2個 半分 5~6cm
昼	めん類 (外食)	
夜	ごはん汁 (大根、焼き魚、あじ、いわし)	1.5杯 1杯 1尾
夜	煮つけ(ひじき)、おひたし、てんぷら(野菜)、大根、干し椎茸	小鉢1 小皿1 盛り合せ 5~6cm

◆健康状態

- 身長 160cm
- 体重 72kg
- 血圧 140-90

♡ 奥様から一言

単身赴任ですので、
・不規則にならないよう、3度の食事をキチンととること
・酒をつつしむこと
・好きな大根卸とみそ汁(うす味)はなるべく欠かさないようにすること
・野菜を多くとること
を心がけるようにさせています。

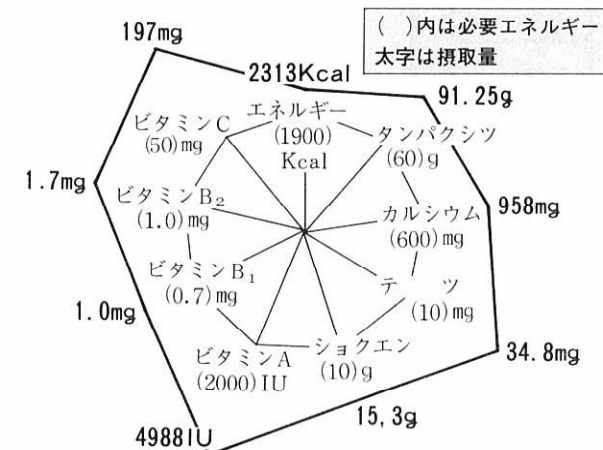

ワンポイント

最近健康診断をし、「肥満以外は全く健康体」と言われたとの事。身長からいくと理想体重は54～60kgの域ですから10kgはやせてもらいたい。皮下脂肪は知らないうちにたまっていきますが、いざ減量となると10kgはとんでも大変です。まず、ごはんを軽くよそう、うす味の調理をゆっくりよくかんで食べることから始めましょう。単身赴任ということで食事がワンパターンにならないよう昼食は日替りの定食がよいと思います。また、なわとび、ジョギングなどでカロリーを消費する事も大切です。1日1万歩健康法でもよいでしょう。背すじをのばし手を振ってリズムカルに(1秒に2歩のペース)目標の1万歩に近づくよう努力しましょう。(万歩計を使うとはりあいができます)

肥満のかけにはすべての成人病(高血圧、心臓病、糖尿病など)がひそんでいると言っても過言ではありません。社会のオニ退治も大事ですが、現代のオニ「成人病」もかかる前のちょっとした注意で退治出来ます。

※次回は米内沢病院長です

みぢかな歴史

浜辺の歌音楽館

(74)

「音楽は国境のない
共通語である」

まさに音楽のもつ深遠な特性をうがった名言である。
また「歌は世につれ、世は歌につれ」と、人それぞれに生きる思い出の中には何らかの歌がいくつか胸裏奥深く秘められ、事ある毎に人はそれをすくい出しひそやかに、あるいは声高々に口ずさみ、喜び、笑い、涙し、また自らを奮い立たす。童謡、唱歌、歌謡曲、民謡、近くはフォーク、ロック等時代の移ろいと共にジャンル(分野)は様々であるが、それぞれの歌が過ぎし日の思い出の一隅を占め生きて来た、そして生きていく自分の証と支えになっている。
さて、昭和16年、旧小学校の教科「唱歌」は「音楽」と改称制定されたと言われるが、今もなお「春がきた」等多数の文部省唱歌や「さくらさくら」等古歌や名歌が歌い継がれ、脈々として人々の心の中に思い出を創り続けている。

しかし、中にはとぎれとぎれのまた、なまなかな記憶としてしか残っていないもの、更には内容が変じているものもある。例えば歌謡曲として知られている「惜別の歌」は親友との別れを歌ったものとなっているが、元々は島崎藤村の詩集『若菜集』の中の「高樓」と題す詩により、「とおきわかれに たへかねて このたかどのにのぼるかな かなしむなかれ わがあねよ たびのころもを」とのえよ……と愛しき人の下に嫁ぐ姉と、送る妹の間答形式の八節に及ぶ別れの詩が、「あね」が「とも」となり「惜別の歌」となった。また、「シャボン玉」という歌は、幼き赤子を失った父母の悲しき祈りの心情を表現したものであるが、今は知らない人もあり、その変更をかいま見せる。
昭和49年岡本敏明氏(成田為三先生の高弟で国立音楽大教授)は恩師の墓参への途中「秋田県の学校の音楽室に成田為三先生の肖像画がないのは不思議なことだ。日本の音楽家として、滝廉太郎、山

田耕作先生の肖像画を掲げるのだつたら、当然、成田先生も掲げるべきでしょう。秋田県が成田先生を落としているのはおかしいことです……」と話されたという。(後注)
大正8年からの「かなりや」や以降の「浜辺の歌」の大流行、県人の誇りとして今もなお歌われる「大いなる秋田」の第三章ファイナーレを飾る「旧秋田県民歌」等生涯三五曲を作曲し、様々の思いつきと共に出た、歌われ、語られ、綴られ続けてきた成田為三先生の懐かしき歌と姿が甦る。
「いきいきとしたうらおいのあるまちづくり」を目指し、郷土の産んだ先覚者の顕彰と音楽的風土の醸成によるふるさと文化の活性化を期して起こされた「浜辺の歌音楽館」の工事は来る8月の竣工に向って進捗の度を早めている。
(鈴木 正和)

注 金為助著「冠岩」所収。後藤惣一郎氏の文から。

27年ぶりに帰国

ブラジルに移住した森吉町本城出身の金義夫(48)さんが、27年ぶりに奥さんと共に里帰りし、7月5日町役場を訪問し、ブラジルでの体験談等を語った。また、地元の変りようにびっくりしていました。



よい歯で、よくがみ、よいからだ

歯の衛生週間(6月4日~10日)にちなんで、園児を対象に歯みがき指導を行いました。歯ブラシの選び方、間違っていないか?歯ブラシは縦に動かし、歯のすき間や裏側もていねいに!

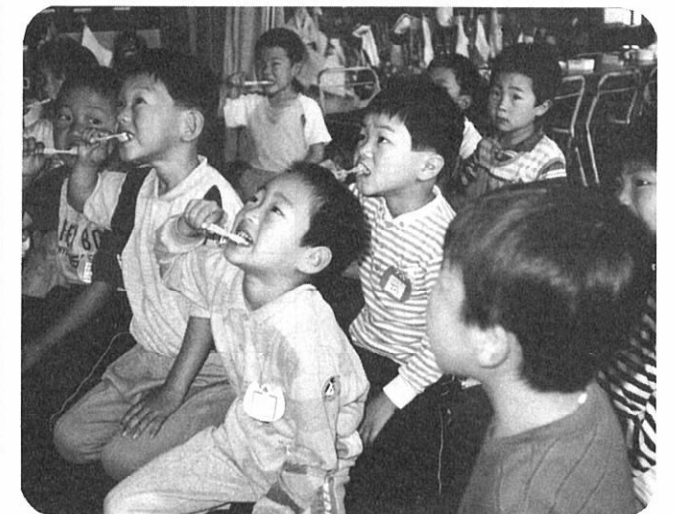

カメラおぼさんぽ

胆石の非手術的療法

公立米内沢総合病院 外科
仲地 広美智

胆石に対する治療法には、大きく分けて二つの方法があります。手術的療法と非手術的療法です。一般に胆石は手術的療法でしか摘出できないと誤解されていますが手術的に除去困難な肝内結石症(肝臓の中の胆管に石ができる病気)、手術後の遺残結石(取りきれなかった石)等に対して非手術的療法が発達してきました。今回はこのことについてお話します。
胆石の非手術的療法には三つの方法があります。

- 一、体外衝撃波療法(体外から衝撃波をあて胆石を破壊する方法ですが、機械が高価すぎまだまだ普及していません)
- 二、溶解剤療法(単独では効果が不確実)
- 三、胆道鏡胆石除去法(効果が確実で現在広く認められている)

現在は、胆道鏡(胃カメラの細いもの)による方法が用いられており、図のように腹壁外から胆管内にチューブを挿入し、約一ヵ月かけて瘻孔(チューブ挿入部)を拡張し胆道鏡が挿入できる太さ(直径約5mm)にします。
その後バスケットカテーテル(図)を用いて胆石を摘出します。手術と比較して時間と労力を必要

としますので患者さんは辛抱強く治療を受けることが大切です。この方法はあくまでも手術の補助的療法であり胆石症全例が適応となるわけではありません。肝内結石症・原発性総胆管結石症(総胆管にのみ石が存在する)・高齢者あるいは全身状態の良くない胆嚢結石症の患者さんが対象になります。胆石症のなかにもいろいろな種類があり、放っておけば胆嚢炎・胆管炎などの合併症を引き起こし不幸な結果を招くこともあります。なるべく早めに内科外来を受診し診断を受け適切な治療を受けたいものです。

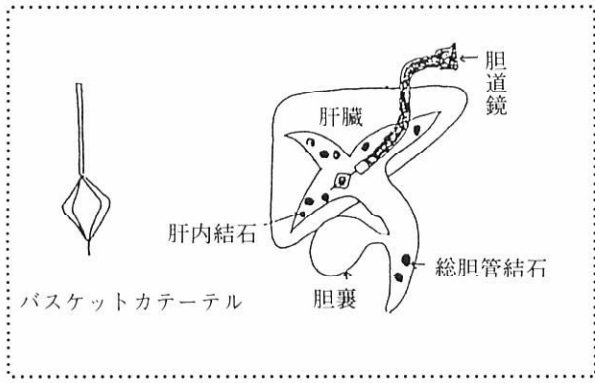

親子で挑戦!

野外生活の知恵 サバイバル入門 (15)

地図で高さをはかる

5万分の1の地図では、20メートルごとに等高線が引かれ、100メートルごとに太い線になっている。だから高さの表示がない地点でも、近くの等高線を目安にすればわかる。

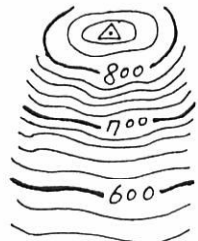

指ではかる

大人の指の開きぐあいで、5万分の1の地図の距離がだいたいわかる。覚えておくと便利だよ。

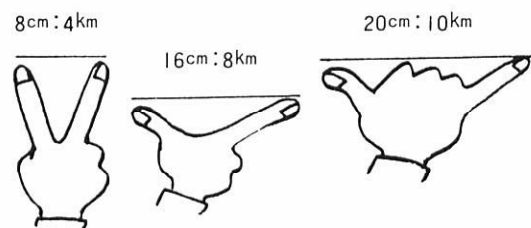

野外活動で、正確な距離を知ることは大切です。距離を誤まれば、せつかくのプランもくずれてしまいます。そうならないようにするためには、地図のみかたを覚えることが基本。野外活動で使う地図は5万分の1か2万5千分の1の地図が便利です。

曲線のはかり方

紙きれを地図のルートにそって当て、直線部ごとに印をつけ、地図についているスケールに当てればはかれる。

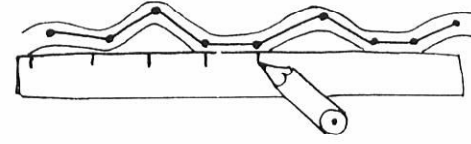

音ではかる

音は、空気中で1秒間に約340メートル伝わるよ。まず、見通しの良い所で、たとえば鐘つきなど対象となる物の動きを見る。そこから音が聞こえるまでの秒数をはかれば距離がでる。2秒かかれば680メートルといったぐあいだ。





「まつさか」工場は、東京都杉並区のホッカ調理器工業有限公司と松栄の松阪製材株式会社の合弁会社で主に木材工芸品を製造する。新会社は、七月下旬操業を予定しています。(雇用者は三〇人前後)

町の企業団地「長野岱工業団地」の誘致第一号、有限会社「まつさか」の竣工式が六月二十日、新工場で行われました。

町誘致工場 (有)まつさか竣工



工場内で竣工式

工場の概要

- ▽ 資本金 四百万円
- ▽ 木工場 鉄骨平屋建 五五八平方尺
- ▽ 塗装工場 鉄骨平屋建 一一六平方尺
- ▽ 管理棟 木造二階建 二四〇平方尺



▲ コミセンで行われた合同祝賀会

森吉町と上小阿仁村を結ぶ県道福館阿仁前田線の道路改良工事起工式が、六月十日、当町神成の現地で行われました。
当路線は、国道一〇五号(神成)から国道二八五号(上小阿仁村小沢田)に至る総延長 一九・一キロで、「幻の県道」と呼ばれ走行不能であったが、昭和五十九年から三年に渡り自衛隊により一車線改良工事が行われ完了しました。これにともない今年度から二車線改良工事に着手し、完成後は鹿角市と結ぶ産業観光開発短絡路線として、また八幡平・阿仁・田沢大規模リゾート構想の骨格として重要な役割を果たすものと期待されています。



▲ 両町村長による「鍬入」

一般県道 福館 阿仁前田線 道路改良工事起工式

計画の諸元

路線名：一般県道 福館・阿仁前田線
 起点：北秋田郡上小阿仁村福館
 終点：北秋田郡森吉町阿仁前田
 延長：10,500m
 車線数：2車線
 規格：3種4級
 設計速度：50km/h
 最小曲線半径：100m
 最急縦断勾配：6.0%

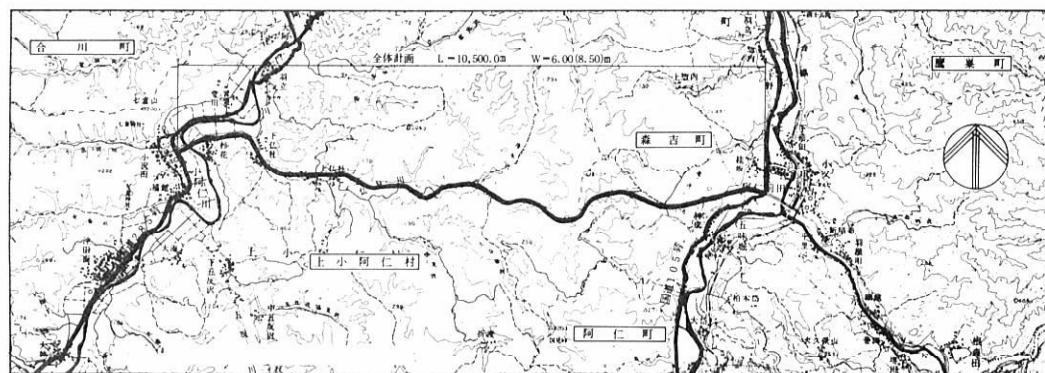

▲ 計画平面図

昭和63年度 森吉町一般会計補正予算(6月定例会) 歳入歳出 3,368,450千円

歳入 (単位：千円)

款	補正前の額	補正額	計
9. 国庫支出金	210,848	1,500	212,348
10. 県支出金	248,115	1,562	249,677
11. 財産収入	16,722	9,000	25,722
13. 繰入金	19,824	13,680	33,504
14. 繰越金	1	76,604	76,605
16. 町債	469,900	16,800	486,700
歳入合計	3,249,304	119,146	3,368,450

歳出 (単位：千円)

款	補正前の額	補正額	計
2. 総務費	406,164	8,069	414,233
3. 民生費	332,217	2,345	334,562
4. 衛生費	239,585	40,000	279,585
6. 農林水産業費	491,822	12,514	504,336
7. 商工費	100,578	6,260	106,838
8. 土木費	295,187	26,087	321,274
9. 消防費	99,242	10,248	109,490
10. 教育費	570,503	13,623	584,126
歳出合計	3,249,304	119,146	3,368,450

身近なバスを利用しましょう 7月1日改正

昭和63年7月1日からバス時刻が変わりました。バスの乗車運動を高め、地域の足を守りましょう!

米内沢 ~ 浦田 ~ 前田 ~ 森吉 ~ 湯ノ岱										
米内沢 操車場	米内沢	根小屋	浦田	浦田 神社前	前田 前	巻瀨	根森田	森吉	小滝	湯ノ岱
7:15	—	7:26	—	7:31	7:42	7:52	7:55	8:09	8:24	8:37
10:30	10:32	—	10:44	—	10:55	11:05	11:08	11:22	—	—
11:35	—	11:46	—	11:51	12:02	12:12	12:15	12:29	12:44	12:57
13:35	13:37	—	13:49	—	14:00	14:10	14:13	14:27	—	—
14:20	—	14:31	—	14:36	14:47	14:57	15:00	15:14	15:29	15:42
16:15	—	16:26	—	16:31	16:42	16:52	16:55	17:09	17:24	17:37
17:45	(17:53 米内沢駅)	17:56	—	18:01	18:12	18:22	18:25	18:39	—	—
湯ノ岱	小滝	森吉	根森田	巻瀨	前田 前	浦田 神社前	浦田	根小屋	米内沢	米内沢 操車場
—	—	●7:30	7:14	7:33	7:43	—	7:54	—	8:02	8:08
6:35	6:46	7:00	7:14	7:17	7:27	7:38	—	7:43	—	7:54
8:47	8:58	9:12	9:26	9:29	9:39	9:50	—	9:55	—	10:06
—	—	11:30	11:44	11:47	11:57	—	12:08	—	12:20	12:22
13:10	13:21	13:35	13:49	13:52	14:02	14:13	—	14:18	—	14:29
—	—	14:30	14:44	14:47	14:57	—	15:08	—	15:20	15:22
15:52	16:03	16:17	16:31	16:34	16:44	16:55	—	17:00	—	17:11
17:37	17:48	18:02	18:16	18:19	18:29	18:40	—	18:45	—	18:56

●印 休校日運休

地域の足としての秋田内陸線を利用し、乗車運動を高めましょう!

森川明美選手オリンピック出場「壮行会」開催のお知らせ



森川明美さん(前田駅前 森川順治氏二女)は、合川高校でフェンシングを始め、現在、専修大学(3年)で活躍しておりますが、スポーツ人の最高目標であるオリンピックに日本代表として選ばれました。森吉町からは初めての快挙であり、お祝いすると共に、今後のご活躍を期待し、壮行会を開催します。激励のため、皆様多数のご参加をお願いします。

記

日時 7月30日(土)午後4時30分
会場 森吉町コミュニティセンター
会費 1人 3,000円(餞別含む)
申込 役場企画係(電☎3111)



青少年非行防止パレード

心身障害者就学相談

就学前(4歳~6歳)の心身上の発達のことや心配や悩みをお持ちの方は御相談下さい。(プライバシーは守られます)

期日 8月8日、9日(2日間)午前9時~午後4時
場所 鷹巣小学校
申込み 7月20日まで 町教育委員会 ☎72-3259へ
※当日は、お子さんも連れて来て下さい。

母子福祉会々員募集

この会は一人ひとりの弱い立場にある母子家庭のお母さん及び寡婦の皆さんたちがお互いに団結し、組織の力で母子寡婦家庭の幸せを高めていこうとする会です。

年間行事として、座談会や研修会を開いて会員の教養や親睦を計ったり、困った時は助け合い、年2回はボランティア活動を実施しています。

近所の役員、役場福祉係、社会福祉協議会に相談くださいればすぐ会員になれます。

問い合わせ 役場福祉係か社会福祉協議会
※母子寡婦福祉資金貸付制度もありますので詳しくは係に相談して下さい。

悪質商法にご用心

一代金引換郵便制度を 悪用した商法

代金引換郵便制度とは、郵送されてきた品物をその場で代金・送料と引換えて受け取る仕組みで、この制度を悪用して一方的に商品を送りつけ、中身を調べるため開封すると返品出来ず、購入させられる場合があります。代金引換郵便物が注文した品かどうか確認してから受け取りましょう。

- ◆消費者モニターが変わりました。消費生活に対して困ったことがありましたら何でもご相談下さい。
 - 高杉春枝さん(浦田) ☎73-2081
 - 岸野イサ子さん(五味堀) ☎75-2126
- ◆相談ごとはこちらでも
 - 秋田県生活センター ☎0188-35-0999
 - 森吉町役場商工観光課 ☎72-3111 内線35

7月から外科医が変わりました

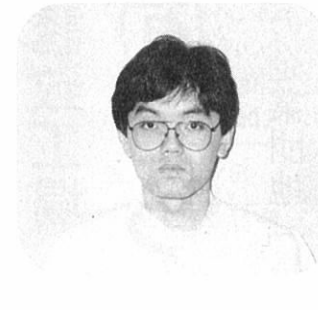

すすむ 大石 晋
科長 (昭37・4・9生)

外科担当 弘前大学医学部卒
(前任地「弘前大学附属病院」)
岩手県出身 独身
趣味：学生時代はテニス部に属していました。テニスコートで見かけた声をかけて下さい。よろしくお願いします。

弘前大学医学部第二外科教室の都合により、7月から外科医が交替しました。仲地広美智医師が弘前大学に転出し、代わりに大石晋医師が着任しました。

地域医療に精一杯
がんばります

全町内にタバコの花

日栄の松前谷さん 1万本寄贈
(昨年(の)の全国表彰を記念して)



このほど松前谷秀明さん(米内沢日栄)から、たばこの花の苗一万本が寄贈され、町内の婦人会員によって全町に植えられました。花は、赤・黄・白・桃の四種類で、今が満開。

「たばこ」というと普通葉たばこを連想するが松前谷さんは、たばこの苗に特殊スプレーを散布して成長を止め、観賞用に仕立てたとのこと。

第21回 阿仁部小学校球技大会

第二十一回阿仁部小学校球技大会(男子野球、女子ミニバス)が六月二十六、二十七日の二日間、森吉球場、米内沢小体育館を主会場に熱戦が繰り広げられました。なお、野球は準決勝に進出した四校(米内沢・沖田面・合川南・合川西)が郡市二区大会に出場。

合川南	8-7	合川北	▽一回戦
米内沢	2-1	合川東	▽準々決勝
沖田面	11-4	小沢田	▽準々決勝
合川西	2-1	前田	▽準々決勝
合川南	7-2	森吉	▽準決勝
沖田面	7-0	浦田	▽準決勝
米内沢	4-3	阿仁合	▽準決勝
合川西	6-3	大阿仁	▽準決勝
米内沢	7-2	合川南	▽決勝
沖田面	2-1	合川西	▽決勝
米内沢	8-4	沖田面	▽決勝

合川西	47-12	阿仁合	▽一回戦
沖田面	37-28	大阿仁	▽一回戦
浦田	18-14	合川北	▽一回戦
前田	44-40	合川南	▽準々決勝
合川西	57-21	小沢田	▽準々決勝
米内沢	44-18	沖田面	▽準々決勝
浦田	27-17	合川東	▽準々決勝
合川西	49-23	前田	▽準決勝
米内沢	37-25	浦田	▽準決勝
合川西	40-23	米内沢	▽決勝



クマゲラ便発送を祝してテーブルカット

ふるさとの味

クマゲラ第一便

なつかしいふるさとの味を都会の人達へ「ふるさと森吉会(会長武石法子他16名)」は六月十七日、今年もふるさとの味をいっぱい詰めた「クマゲラ便」を発送しました。地元の四季折々の味を都会に住む人達に届けようと一昨年から始められ今年が三年目、農協婦人部、生改連会員によって年一回(六月・九月・十一月・十二月、一回五千円)発送しています。今回は山菜が中心のメニュー。

申込み、問い合わせは役場商工観光課へ

自然のおいしさ スタミナ抜群

森吉山 小又峡・太平洋

なまざり まつり

料理 実施中

「小又峡名物」太平洋

団体歓迎

なまざり料理フルコース2,000円より
(サシミ、カバ焼、ナベ、揚げもの)

山菜、イワナ料理もあり。ご相談に応じます。

問い合わせ先 北秋田郡森吉町湯ノ岱 国民宿舎「森吉山荘」
0186-76-2334
森吉町商工観光課 0186-72-3111

太平洋 小又峡の行き帰りに グリーンハウス (休憩・御食事)

秋田県市町村職員共済組合指定保養所 秋田県公立学校共済組合指定保養所

河川愛護月間(7月1日~31日) 川をきれいにしましょう!

乳幼児健診

- ◆1歳6ヵ月児健診
8月10日(水) コミセン
- ◆乳児相談
8月18日(木) コミセン
- ◆乳児健診
8月24日(水) コミセン

母子手帳交付日

- ◆8月8日(月) 役場福祉保健課
午前10時～午後3時
※妊婦さん本人がおいで下さい。

秋期情報処理技術者試験

- ◆試験日 昭和63年10月16日(日)
- ◆試験会場 秋田経済大学附属高等学校(予定)
- ◆試験種目 第1・2種情報処理技術者試験
- ◆受付 7月30日まで
- ◆問い合わせ先
〒980 仙台市本町3丁目5-3
佐新ビル201号
(財)日本情報処理開発協会
情報処理技術者試験センター仙台支部 ☎022(227)0901

職業訓練指導員試験

- ◆試験期日 昭和63年8月29日(月)
- ◆試験場 県総合職業訓練センター
- ◆申請期間 7月11日～23日まで
- ◆試験職種、申し込み等の問い合わせ 森吉町役場商工観光課 ☎72-3111

交通安全作品募集

- 正しい交通ルールの励行と交通安全に関する意識の高揚を図り、交通事故防止を広く呼びかけるため作品を募集しています。
- ◆募集種目 標語、作文、ポスター、シンボルマーク
 - ◆応募対象者 一般、児童、生徒
 - ◆応募締切 昭和63年9月5日
 - ◆送付先
〒010 秋田市山王四丁目1-1
秋田県生活環境部交通安全対策課
☎0188(60)1245

農外就業訓練の実施

- 農業以外の他産業への就業を希望する農業従事者に対して実施します。
- ◆募集期間 訓練開始の前日まで

校名	訓練科名	定員	訓練期間		備考
県立北高等技能専門学校	建設機械運転科	15人	昭63・7・1～9・30	昭64・1・5～3・22	年2回実施

◆申込み、問い合わせ
県立北高等技能専門学校 ☎62-1626

「ボートとヨット」

ふれあいのつどい

一度でいいからボートやヨットを漕いでみたい方、乗ってみたい方はお気軽にご参加下さい。

- ◆とき 7月24日(日)
- ◆じかん 午前9時～午後3時
- ◆ばしょ 森吉町根小屋頭首工(白坂～根小屋間)

大会内容

- ◎クラブ会員による模範演技
- ◎初心者への技術指導と試乗
- ◎希望者によるローボート、カヌーの競技会
- ◎ペアカヌーの親子ふれあい試乗会

- ◆主催 森吉海洋クラブ
- ※駐車場がありませんので、なるべく内陸線を御利用下さい。米内沢駅からマイクロバスで送迎します。

山岡 てつ(70)春治妻 上御嶽

おくやみ



石野 菊田
谷 地中
早智子 智健子
本雄 七曲
下町 嶽

ご結婚 おめでとう



庄司 智香(重信・三女) 惣内
九嶋 航(茂範・長男) 鶴田
桜田 達也(信一・長男) 本城下
松田 雄太(組雄・長男) 七曲

お誕生 おめでとう



九島 正(46)音松長男 向本城
板垣 文作(64)邦子夫 本城荒町
新林 モト(76)潔母 長野
白沢アヤメ(69)佐市養母 桂瀬
吉田 由雄(57)行雄父 惣瀬
九島 ハル(86)森泉莊 下前田
秋元喜代二(79)森泉莊 下前田
板垣佐次郎(81)森泉莊 下前田
松橋 仁市(87)森泉莊 下前田



香典返し

社会福祉協議会に善意が届けられました。ご厚意に感謝申し上げます。

三万円 川松山町 藤原一雄
三万円 学通 池田善博
三万円 本日 松田義治
三万円 上城 佐藤剛之助
二万円 桂御嶽 山岡春治
二万円 向本 瀬城 白沢佐市
一万円 瀬城 九島シゲヨ
二万円 惣本 吉田行雄

寄贈

東京都日野市の岩城哲男(昭和21年に約半年米小に在学)さんから、米内沢小学校の児童に見てもらうよう、単発航空機用プロペラが寄贈されました。