



# もりよし

1988年  
3月15日

No. 364

## 『鳥追歌』

朝どりホーイホーイ  
 長者どのカクチで  
 とりもネエカクチだ  
 ヤーイホーイドツタハタ  
 のしろのオシヤジャ  
 とりポッテたもれ  
 なんだり夜どり  
 冬よりススメ 夏よりカラス  
 カラスどススメと  
 一番にぐいとリコた  
 頭わって塩つけて  
 塩タラさぶちこんで  
 上のふじサなんげるが  
 下のふじサなんげるが  
 たたシモさなんげーだ  
 なんげーだホーイノ



## 伝統行事「鳥追」(神成)

農民の年中行事の一つ、害鳥を追い払い、豊作を祈る伝統行事「鳥追」が今年も行われました。

この行事は、正月14日の晩と15日の朝に『鳥追歌』を歌いながら田畑を歩くもので、古くから地域の若勢(青年)や子供達を中心となり、各部落で行われていました。現在では、数カ所で行われているだけだが、作物の貴重さや子供達に楽しい思い出を残す行事として続けてほしいものである。

### 町の人口

昭和63年2月末現在  
住民登録人口

|     |            |
|-----|------------|
| 男   | 4,684 (-4) |
| 女   | 5,165 (+2) |
| 計   | 9,849 (-2) |
| 世帯数 | 2,760 (+1) |



問 スキープラン等詳しいことは森吉スキー場(0186-76-2341)か町役場(0186-72-3111)へお尋ね下さい。



「かなりや」が載った「赤い鳥」大正8年5月号

昭和に入ると、NHKがラジオ歌謡を始め、その全盛時代になります。そして童謡そのものと為三の存在が急速に薄れて行きます。一時期あまりにも有名だった彼は、しばらくの間、忘れられた存在になります。それが再びクロウズアップされたかげには、愛弟子岡本敏明(故人)の努力がありました。成田為三の顕彰を第一目的とする「浜辺の歌音楽館」は、この夏生誕の地である米内沢に完成します。

子供達の歌といえば、江戸時代は勿論、明治に入っても、しばらくの間は日本中どこでもわらわらうた。ところが文部省は、これを文明開化にふさわしくないものとして禁止し、代わりに学校唱歌をつくりました。

そこで鈴木三重吉や北原白秋といった詩人達が、我々が文明開化にふさわしい子供達の歌をつくるうではないか、と始めて始めたのが、わらわらうたの心を生かした童謡だったのです。その活動舞台は「赤い鳥」という雑誌でした。

そのためにあるようなもので、彼は一躍にして時代の寵児になりました。大正八年から昭和三年にかけて、彼がこの雑誌に発表した曲は五十八曲です。ちなみに為三は生涯に、これまで分かっただけで、ピアノやオーケストラの曲を含め三二五曲つくっています。

# みづかな歴史 (70)

## 為三と『赤い鳥』



建設中の「浜辺の歌音楽館」

勿論、当時は歌謡曲というものがなかった。流行歌にもなっていない。大人まで歌いました。それからの「赤い鳥」は、為三のためにあるようなもので、彼は一躍にして時代の寵児になりました。大正八年から昭和三年にかけて、彼がこの雑誌に発表した曲は五十八曲です。ちなみに為三は生涯に、これまで分かっただけで、ピアノやオーケストラの曲を含め三二五曲つくっています。

# 懐かしなあ皆な元気か

## 東京ふるさと森吉会交流会開催

昨年二月に結成された東京ふるさと森吉会(会長 庄司清兵衛)の総会並びに交流会が、去る二月二十一日、東京都の千代田平安閣で開催されました。

総会では庄司会長が会発足後の状況を報告し、「今年は行事を計画したい」と感激の面持であいさつ、会務報告の中で事務局長に庄司淑郎氏、事務局次長に秋元良英田口恵一両氏の選任と幹事の紹介が行われました。



参加、東京周辺の町出身者約百八十名の二百名近い交流会となりました。会場にはナタ漬け等の漬物ワサビ漬け、アユずし、マルメロ缶詰、地酒等がサービスメニューとしてテーブルに並べられ、即売コーナー、町の紹介写真コーナーが設置され、親子、同級生、夫婦等での参加者は、思い思いのコーナーで故郷の香りを堪能すると共に何年ぶりかで再会する人もおり「懐シナア、元氣デラシカ」の言葉が飛び交い、記念写真のフラッシュがたかれ大賑い。会場には郷土出身民謡歌手の土佐孝蔵さんも出席し、自慢のノドを披露、予定時間を忘れてふるさとへの思い出に話がはずんでいました。



# 2月日記

もりよし  
森吉町長  
近藤富治郎



◆二月一日(月) 合同歳祝い  
長寿を祝い、無病息災、家内安全を祈り、励まし合う姿に厳粛、さわやかさを感じた。特に、米寿の88歳の方々、前田地区10人、米内沢地区9人が元気で出席され、祝福し合った。

◆二月五日(金) 鷹阿広域圏組合議会  
消防、道路、教育、し尿、ごみ等共同事業の整備、推進が協議されたが、今後益々、観光、農業の広域化について展望されると考える。

◆二月十五日(月) 「浜辺の歌音楽館」審査監修委員会  
小山国立音大教授等各委員から積極的発言を得て、特色ある施設として、いよいよ内容について検討された。

◆二月十七日(水) 前田寿(老人)学級勉強会  
日本人の平均寿命が、明治末期で36歳であったが、約80年経た今日「男75歳、女80歳」と、世界的にも驚異の延長を示している。学級の皆さんは、当町を偲び、若々しく郷土学習に熱心であった健康であることを切に祈る。

◆二月二十日(土) 内陸鉄道社屋竣工、新車両出発式  
「阿仁合線」が「秋田内陸縦貫鉄道」と名も変わり、新しい客車到着、本社々屋も阿仁町に完成し、佐々木知事ほか地域の代表が集り今後の安全と竣工を祝った。今秋には完通し、来春四月からは「鷹巣角館」間が利用できることを喜ぶたい。

◆二月二十一日(日) 東京「ふるさと森吉会」開催  
「兔追いし彼の山、小鮒釣りし彼の川……」郷里の山、川、そして友を思う在京の方々の集り、懐かしさいっぱい交歓した。

◆二月二十九日(月) 公立米内沢病院組合議会  
常勤医13名、近々2名の専門医師が増員予定、いよいよ体制が充実し、地域医療に大きく貢献を期待したい。

## 森吉山スキー場で滑りた〜い

町教委が主催したスキー教室が、米内沢スキー場で2月9日から7日間の日程で行われました。「一度でいいから森吉スキー場で滑りたい」初心者等25人が参加し、16日、26日には念願の森吉スキー場で、思い思いにシュプールを描いた。



# カメラもさんぽ

## 「鷹巣〜比立内」新車両が走る

秋田内陸縦貫鉄道では、新車両9両(うち7両が北線)を導入し、時間の短縮と乗客サービスを図り、全線開通を目指しています。2月20日には、鷹巣駅で出発式を行い、知事、北林県議等6人がテープカットをし、新車両の安全を祈願。







# 1 どんなとき、どんな届出が必要？

わたしは、勤めていた会社を昨日退職しましたが、必ず国民健康保険に入らなくてはならないのでしょうか。

会社を退職した場合は、社会保険の被保険者としての資格がなくなりますので、国保に加入しなければなりません。

ただし、同月中に就職し、社会保険に加入することがあらかじめわかっている場合や、家族の被扶養者として社会保険に加入する場合を除きます。

会社に就職し、社会保険の保険証をもらいました。今までは、国保に加入していましたが、どうすればよいのですか。

社会保険の保険証を受け取ってから14日以内に、社会保険と国保の両方の保険証と印かんを持参のうえ、国保をやめる手続きを必ずしてください。

なお、現在、病院にかかっている場合は、すみやかに新しい保険証をその病院に提示してください。

つい届け出を忘れていたのですが。

加入・喪失の届けは、事実発生の日から14日以内に行ってください。保険診療は、保険証を交付された日からしか受けられませんし、国保の資格が生じた日までさかのぼって保険税を納めなければなりません。

転出したり、職場の健康保険に加入したのに、国保の保険証を使って診療を受けると、あとで医療費を返さなくてはなりません。

|                       |                             |                     |                             |
|-----------------------|-----------------------------|---------------------|-----------------------------|
| 転入してきたとき              | 印かん・保険証 (一部転入のときは保険証)       | 転出するとき              | 印かん・保険証                     |
| 職場の健康保険や国民健康保険に加入するとき | 印かん・退職証明書または資格喪失証明書 (離職証明書) | 職場の健康保険や国民健康保険に入るとき | 印かん・職場の保険証と国保の保険証           |
| 生活保護を受けなくなったとき        | 印かん・保護廃止決定通知書               | 生活保護を受けなくなったとき      | 印かん・保険証 保護開始決定通知書           |
| 出産したとき                | 印かん・保険証・母子健康手帳              | 死亡したとき              | 印かん・保険証・警察署を行う者であることを証明するもの |



## 人間ドック

1日ドックもあります

病気の早期治療 被保険者の健康管理のために、短期人間ドック受診制度を実施しています。

申込みは 役場福祉保健課

# ねん 四月から国民年金のきん 保険料が変わります

No. 323

これまで国民年金の保険料は、月額七千四百円でしたが、昭和六十三年四月から三百円引き上げられ、月額七千七百円になります。保険料をまとめて納める前納制度を利用すると便利です。昭和六十三年四月から昭和六十四年三月までの一年間の保険料を前納すると二千二百三十円引き(お得)されます。



国民年金の保険料を納めないと年金が受けられなくなりますよ。

もう納めたかーい

今月は六十二年度最後の納付月となっておりますので、納め忘れないように、お願いします。



みんな揃って、よし行くぞオ!!

## マル優制度の改正

昭和六十三年四月一日より、税制改正により、非課税制度が原則として廃止され、一律二〇パーセントの分離課税となりますが、

○ 満六十五才以上の方

○ 遺族基礎年金の受給者である被保険者の妻

○ 身体障害者手帳の交付を受けている方

○ 児童扶養手当の受給者である児童の母

○ 特別障害者手当、障害児福祉手当、福祉手当の受給者

○ 療育手帳の交付を受けている方

○ 障害基礎年金の受給者の方

は所定の手続きにより、これまで通りマル優が利用できます。

・ 問い合わせは、役場福祉係へ

## 「心の健康」

体の健康づくりとともに大切なのが心の健康です。体と心がともに健康であることが健康なのです。社会生活をしていくこと自体ストレスですが、いかにさまざまな要素を克服していくか、それには自分の心の状態を知っていることが大事です。心を自分でコントロールする知恵を学びましょう。

### ストレスとは何か

ストレスという言葉が最初に使ったのは、カナダの生理学者 H・セリエ教授。彼によるとストレスとは「われわれ人間が生きていくうえには、相手があります。それは暑さ寒さだったり、仕事からくる苦勞であったり、また自分の心の問題であったり、いろいろです。その相手に対して人間のからだは、抵抗したり、逆に自分を調整したりして、生命を維持していこうとします。このような反応を起こす要因をストレス(刺激)といい、それによって起こるからだの変化をストレスといえます」。

#### 第1期 警告期

(受動的反応)



#### 第2期 抵抗期

(ストレスに對して反発抵抗する時)



#### 第3期 疲憊期

(疲れきり、ほんものの病気に移行する時期)



ストレスの3つの段階  
ストレスの経過には3つの段階があります。もしストレスを感じたら、初期の段階に早めに手を打つことが大切です。

# ストレス解消!!

## 「朝の気分」で心の健康を知ろう

「ヨシ、今日もがんばるぞ」——こんな朝を迎えられるときは、一日が快調。朝の気分その日の調子が決まるといってもよいでしょう。

目覚めが悪い、食欲もないなどいつもとちがう朝なら要注意、過勞の影響だけではないはず。

### 心に栄養を与える「リッ」

- ♡ ストレス解消にビタミン (特にビタミンCとBが必要)
- ♡ カルシウムでイライラ撃退 (たん白質と一諸に)
- ♡ 少々のお酒は心の栄養剤
- ♡ リンゴをかじると疲労回復に!!
- ♡ じょうずに眠りましょう
- ♡ 入浴で心もからだもリフレッシュ

## ストレス解消のために

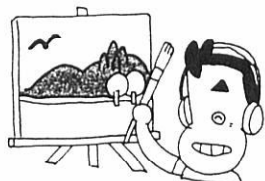

② 園芸、レコード鑑賞、日曜画家など、趣味活動を積極的にこなす。



① 手軽にできる運動・スポーツを。

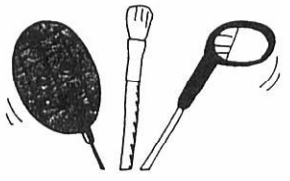

③ 自分の生きがいとしての運動や趣味を見つけよう。

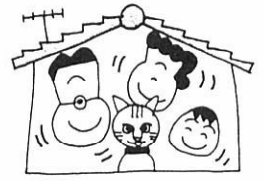

④ 家族との対話・団らんを。



No.84

# ●●●台所にひとこと●●●

No. 11

## 塩からいものを摂り過ぎていませんか?

近年、塩分の摂り過ぎが、いろいろな病気につながると言われています。うす味、食事のバランスに気をつけて病気にならないように心がけましょう。

### 今から出来る減塩作戦

- 1 1日30品目以上食べるようにしましょう (バランスのある食事)
- 2 実たくさんのみそ汁を作りましょう (みそ汁の実は何品も組み合わせ)
- 3 かけじょう油、つけじょう油は出し割りじょう油で (しょう油1:だし1)
- 4 生野菜、果物を毎食摂りましょう

### 身近な食品100g中の塩分量表

| 穀類 (100g中)         |         | 豆類 (100g中)         |      | 身欠きにしん             | チー      | ズ                  |
|--------------------|---------|--------------------|------|--------------------|---------|--------------------|
| 食品名                | 塩分量 (g) | 赤色辛みそ              | 13.0 | 塩蔵かずのこ             | 17.5    | 0.7~3.8            |
|                    |         | 塩えんどう              | 2.0  | ふな甘露煮              | 4.3     | 1.9                |
| 市販食パン              | 1.3     | フライビーンズ            | 1.8  | ほっけ塩蔵              | 10.4    | <b>漬物類 (100g中)</b> |
| フランスパン             | 1.6     | ぶどう豆               | 1.6  | 塩ます                | 5.6     | ザーサイ               |
| バターロール             | 1.2     |                    |      | あさりつくだ煮            | 6.6     | 奈良漬                |
| クロワッサン             | 1.9     | <b>魚介類 (100g中)</b> |      | あみ塩辛               | 15.7    | たくあん漬              |
| うどん (生)            | 1.5     | うるか                | 17.5 | たらこ                | 6.6     | みそ漬                |
| 乾燥麺                | 3.0     | 塩いわし               | 6.1  | すじこ                | 9.7     | 福神漬                |
| 手延そうめん             | 5~6     | うるめいわし             | 6.1  | いか塩辛               | 11.4    | 塩蔵しなちく             |
| ひやむぎ               |         | 煮干し                | 1.4  | 練うに                | 11.9    | しば漬                |
| 即席めん               | 5.6     | しらす干し              | 11.9 | 塩くらげ               | 15.2    | やまごぼうみそ漬           |
| マカロニ               | ~7.6    | かつお角煮              | 5.1  | このわた               | 10.4    | <b>調味料 (100g中)</b> |
| スパゲッティ             |         | かつお塩辛              | 15.0 | <b>加工品 (100g中)</b> |         | コンソメ               |
| パン粉                | 1.7     | 塩ざけ                | 8.1  | 焼き豚                | 3.3     | 58.4               |
| コンフレーク             | 2.1     | しめさば               | 1.5  | のり佃煮               | 10.0    | ウスターソース            |
| <b>お菓子 (100g中)</b> |         | さんまみりん干し           | 4.1  | ハム                 | 2.5~4.1 | こいくちしょうゆ           |
| あせんべい              | 1.2~1.7 | 塩にしん               | 3.3  | だし巻卵               | 1.5     | 15.0               |
| しおがま               | 1.5     |                    |      |                    |         | うすくちしょうゆ           |
| コーンスナック            | 1.3     |                    |      |                    |         | 16.3               |
|                    |         |                    |      |                    |         | 10.6               |
|                    |         |                    |      |                    |         | 8.6                |

## 不整脈について (下)

公立米内沢総合病院 内科 高橋 悟

まず、「どきどき」を感じたら、自分で脈をとってみましょう。強く心臓がうつのを「どきどき」と感じるこ

ります。大体は心配のない事が多く、過労や深酒で出てくる事が多いのですが胸痛などの症状が強い場合や脈拍数が多い場合などは薬を飲んでもらうこともあります。

次に一分間に一二〇位の規則正しい速い脈の場合、上室性頻拍症の可能性が

脈が遅くなる、あるいは体が沈む感じがする、脈が乱れたまま、などの場合は、治療を必要とすることが多く、また、できるだけ早く心電図をとってみることも大切です。いづれにしても心電図は簡単で、苦しくない検査ですので、気軽に相談して下さい。

## 建築物防災週間

建築物を災害のない安全なものにするには、建築物の所有者及び管理者はもちろんのこと、それを利用する町民のご理解が必要で

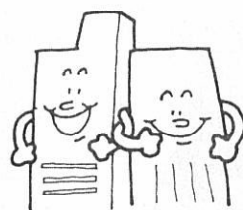

(3月7日~13日)

## 親子で挑戦!

### 野外生活の知恵 サバイバル入門 (11)

#### 竹のクラフト

▼竹を使ったろうそく立て

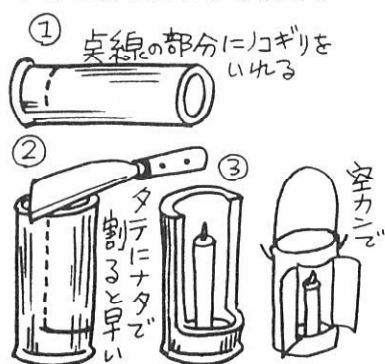

#### ▼ナベの代用

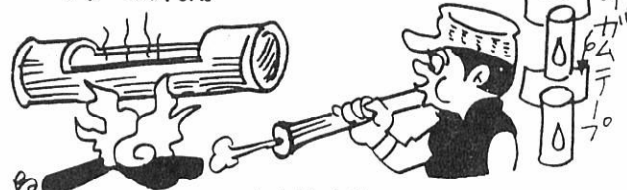

▲火吹き竹

竹の片方のフシに小さな穴をあけてでき上がり。ジュースの缶をつないでも作れる。

身近にある材料を利用して、生活用品を作り出してみるのも野外活動の楽しみの一つです。自分なりのアイデアを生かして作ってみましょう。チョットばかりできが悪いほうが、かえって素朴でいいかもしれません。

#### 木の枝や空き罐のクラフト

イラストを参考にいろいろ工夫してみると楽しいよ。



## 物を作る



県共同募金から  
ライトバン寄贈

去る2月15日、県社会福祉協議会において、県内7町村に歳末たすけあい受配車が配車され、当町社会福祉協議会にも寄贈されました。今後の福祉活動に利用して下さい。



JRダイヤ改正 3月13日

ますます便利になって、出発進行!!



津軽海峡線で、まっすぐ北海道へ!  
○特急寝台「日本海」(大阪～青森) 1往復を函館まで延長します。  
○特急「白鳥」との接続急行を「青森～札幌間」に1往復運転します。

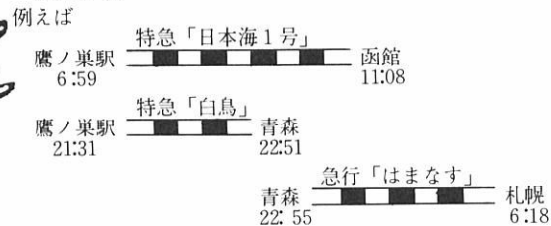

北海道へより便利により短時間で  
行けるようになりました。

JR東日本鷹ノ巣駅

|         |         |        |         |      |      |         |      |      |      |         |        |        |
|---------|---------|--------|---------|------|------|---------|------|------|------|---------|--------|--------|
| ◇五味堀児童館 | ◇新屋布児童館 | ◇森吉保育所 | ◇根森田児童館 | ◇浦田  | ◇前田  | ◇米内沢保育所 | ◇森吉田 | ◇前田  | ◇浦田  | ◇米内沢小学校 | ◇森吉中学校 | ◇米内沢高校 |
| 4月8日    | 4月8日    | 4月8日   | 4月7日    | 4月7日 | 4月5日 | 4月5日    | 4月4日 | 4月4日 | 4月4日 | 4月4日    | 4月4日   | 4月6日   |
| 10時     | 10時     | 10時    | 10時     | 10時  | 10時  | 9時      | 10時  | 10時  | 10時  | 10時     | 10時    | 13時    |
| ～       | ～       | ～      | ～       | ～    | ～    | ～       | ～    | ～    | ～    | ～       | ～      | ～      |



入学がんばろう

|         |         |       |       |       |       |       |         |        |        |
|---------|---------|-------|-------|-------|-------|-------|---------|--------|--------|
| ♡米内沢保育所 | ♡根森田児童館 | ♡森吉   | ♡浦田   | ♡前田   | ♡森吉田  | ♡前田   | ♡米内沢小学校 | ♡森吉中学校 | ♡米内沢高校 |
| 3月26日   | 3月25日   | 3月25日 | 3月25日 | 3月25日 | 3月19日 | 3月18日 | 3月18日   | 3月14日  | 3月10日  |
| 9時      | 10時     | 10時   | 10時   | 10時   | 10時   | 10時   | 9時      | 9時     | 13時    |
| ～       | ～       | ～     | ～     | ～     | ～     | ～     | ～       | ～      | ～      |

卒業がんばろう

春の全国交通安全運動

「4月6日(水)～15日(金)」

◆運動の重点

1. 新入学(園)児を中心とした子供と高齢者の事故防止
2. 安全運転の励行、特に飲酒運転等無謀運転の追放
3. 正しい方法によるシートベルト着用の徹底

一みんな育てよう交通マナーと思いやり



酒酔い運転をなくそう!!

63年飲酒運転違反者隣接町村別件数

| 町<br>村<br>名 | 1 月 中       |                  |        |        | 免(62<br>12<br>末)<br>許<br>人<br>口① | 免(1<br>①<br>÷<br>2)<br>人<br>口② | 全<br>県<br>順<br>位 |
|-------------|-------------|------------------|--------|--------|----------------------------------|--------------------------------|------------------|
|             | 酒<br>酔<br>い | 酒<br>気<br>帯<br>び | 負<br>傷 | 合<br>計 |                                  |                                |                  |
| 森吉町         |             |                  |        |        | 3,825                            | ∞                              | 1                |
| 合川町         | 1           |                  |        | 1      | 3,842                            | 3,842                          | 41               |
| 鷹巣町         | 1           |                  |        | 1      | 10,384                           | 10,384                         | 30               |
| 阿仁町         |             |                  |        |        | 1,909                            | ∞                              | 1                |
| 上小阿仁村       |             |                  |        |        | 1,647                            | ∞                              | 1                |

※県内69市町村対象

○森吉町は飲酒運転徹底追放市町村に指定されており、昨年は16位でした。今年こそ無事故、無違反、全県1位を目指してガンバろう!

今年から点数制になり、飲酒による負傷1件3点、死亡1件8点、飲酒以外の死亡事故1件3点として換算

税金は期限内に  
自主的に納めましょう!

◆年度末になりましたので、納め忘れの税金がありましたら、直ちに納めて下さるようお願いいたします。なお新年度(昭和63年度)の納税も右表のとおり始まりますので、期限内に自主的に納めるようご協力をお願いします。

《納期限内納付をしましょう》

◆税金は法により納入しなければならない指定期限があります。この期限を失つると督促手数料、延滞金等が加算され非常に不利な納付をしなければなりません。督促状や催告状を受けた後も納付に応じないときは、強制的に財産の処分を受け、差押財産を換価して租税収入にあてることとなります。進んで期限内に納めるようにしましょう。

《納税貯蓄組合へ加入しましょう》

◆納税貯蓄組合は、納税のために計画的に貯蓄を行ない、税の納付を容易かつ確実にすることを目的として設立されております。納税貯蓄組合には納税成績によって組合活動の励みとなるような奨励金等が支給されております。納税貯蓄組合に積極的に加入しましょう。

《前納をしましょう》

◆町民税と固定資産税は第1期の納期に年税額(第1期から第4期までの合計額)を納付すると、納期前納付報償金(税額の1%×前納日数)が交付されます。

ただし計算した報償金が1,000円未満か、他に未納徴収金(本税並びに督促手数料、延滞金等の未納)がある場合には交付されません。



完納は家族みんなの合言葉

町税の納期一覧表

| 納 期    | 税 目                 |
|--------|---------------------|
| 4月末日   | 国民健康保険税1期<br>軽自動車税  |
| 5月末日   | 固定資産税1期             |
| 6月末日   | 町県民税1期              |
| 7月末日   | 国民健康保険税2期           |
| 8月末日   | 固定資産税2期<br>町県民税2期   |
| 9月末日   | 国民健康保険税3期           |
| 10月末日  | 町県民税3期              |
| 11月末日  | 国民健康保険税4期           |
| 12月25日 | 固定資産税3期             |
| 1月末日   | 町県民税4期<br>国民健康保険税5期 |
| 2月末日   | 固定資産税4期             |

### 乳幼児健診

- ◆3才児健診  
4月13日(水) コミセン
- ◆乳児相談  
4月20日(水) コミセン
- ◆乳児健診  
4月27日(水) コミセン

### 母子手帳交付日

- ◆4月11日(月) 役場福祉保健課  
午前10時～午後3時  
※妊婦さん本人がおいで下さい。

### 殉職船員遺族の皆さんへ

職務上で死亡された船員遺児に援助金が支給されます。出生から高等学校を通常の期間により卒業するまでの期間 1人1ヵ月6,000円

また、入学記念品として  
小学校入学時 30,000円  
中学、高校入学時それぞれ10,000円  
(ただし、生活困窮者に限ります)

- ◆申請、照会は、(財)日本殉職船員顕彰会(東京都千代田区麴町4-5 海事センタービル内)  
☎03-234-0662

### 予防接種

- ◆4月6日(水) 三種混合  
米内沢(コミセン) 1時30分  
前田(集落センター) 2時30分
- ◆4月8日(金) ポリオ  
米内沢(コミセン) 1時30分  
前田(集落センター) 2時30分

### NHK学園生徒募集

- 「NHKの放送で、あなたも一緒に学びませんか」
- ◆コース等の問い合わせ、案内書の請求はNHK学園(〒186 東京都国立市富士見台2-36)へハガキか、☎0425-72-3151で

### 「アイバンクに登録を」

- 目の不自由な方にあなたの善意を！
- ◆登録申し込み、問い合わせ先  
(財)秋田県アイバンク事務局  
☎0188-63-4377

### 電話級アマチュア無線講習会(夜間)受講生募集

講習期日 4月15日～4月28日

- 講習会場 森吉町商工会館
- 申込期間 4月5日(60名まで)
- 問合せ先 御所野正義 72-3089  
十一堂書店 72-4131

### 事業主の皆さんへ

労働保険料の申告はお済みですか？  
労働保険料(労災・雇用)の申告と納付は5月16日までです。正しい申告と納付はお早めに！

- ◆申告と納付の御相談は  
秋田県雇用保険課☎0188-60-1754  
秋田労働基準局☎0188-62-6681  
又は最寄りの公共職業安定所へ

### 叙位叙勲を受けていない方へ

「まだ叙位叙勲を受けていない戦没者遺族と旧軍人軍属の方は届け出を！」

戦争に関する勤務(昭和15年4月29日以降)に従事し、これに関連して死没した旧軍人軍属等に対する叙位叙勲を受けていない遺族

これに該当する方は、昭和64年3月末で概了致しますので、できるだけ早く県庁援護担当課、または厚生省援護局庶務課叙位叙勲調査室(〒100-45 東京都千代田区霞ヶ関1-2-2 ☎03-501-2044)へ

### 農業技術テレホンサービス

鷹巣農業改良普及所では、農業技術情報のテレホンサービス(☎62-0029)を行っております。御利用下さい。

— 放送予定 —

- 3月25日～4月1日 稲の育苗用床土の準備について
- 4月2日～8日 水稻の種まきと育苗の初期管理
- 4月9日～15日 本田の深耕と土づくり
- 4月16日～22日 水稻育苗期間中の病害虫防除

佐藤 一弘(40)喜久治長男 本丁  
武石 裕也(裕喜・長男)根小屋  
鈴木麻衣子(和義・二女)七曲  
佐藤江里香(久男・二女)本城上  
萩野 陽子(秀実・二女)川向

### おくやみ



### お誕生 おめでとう



### 香典返し

社会福祉協議会に善意が届けられました。ご厚意に感謝申し上げます。

|     |    |    |
|-----|----|----|
| 二万円 | 七曲 | 近藤 |
| 二万円 | 鶴田 | 佐藤 |
| 二万円 | 大田 | 佐藤 |
| 五万円 | 大田 | 松橋 |
| 三万円 | 本城 | 柴田 |
| 三万円 | 新屋 | 森川 |
| 三万円 | 前田 | 石野 |
| 三万円 | 本丁 | 佐藤 |



|           |      |      |
|-----------|------|------|
| 金田 一雄(54) | 瀬子夫  | 大町   |
| 松橋 スエ(87) | チヨ母  | 新町   |
| 佐藤弥五郎(72) | トメ夫  | 荒町   |
| 森川 福治(81) | 福一郎父 | 新屋布  |
| 石野卷為治(79) | 充父   | 前田駅前 |
| 庄司 ヨス(89) | 實母   | 前田駅前 |

もえるゴミと、もえないゴミの区分をはっきりし、収集場所をきれいにしましょう。