



1989年  
12月15日

No. 385



平成元年  
12月号

県北空港

悲願達成へ総決起集会

県北の地に空港を——県北空港早期実現総決起集会が11月26日、鷹巣体育館で開かれました。県北一円から約 2,500人が参加して行われたこの集会では、各界の代表者が高速交通体系の空白地帯からの脱却を叫び、「地域住民一人一人の総力を結集し空港建設の早期実現を」と決議しました。

国の第6次空港5か年計画への組み入れを目指し、総意を結集しましょう。

# リゾート開発

## ゆとりある余暇空間の創造 地域振興をめざして

### リゾート整備推進協議会を設置

ゆとりとあるおのいのある新しい余暇空間を創造するとともに地域振興をめざして、計画的かつ総合的にリゾート整備を推進するた「北緯40°シズナルリゾートあき



▲コミセンで開かれた第1回リゾート整備推進協議会

た」構想の中で、森吉山地区、奥森吉地区の施設整備が計画されていますが、森吉スキー場のほかにまだ具体的な事業化が進んでいないため、今後地元の要望が反映される開発の推進について協議が重ねられることとなります。

協議会は、町外有識者としてFM山形の高橋常務、秋田農業短期大学の工藤助教、秋田不動産情報センターの佐藤社長が招かれたほか、町議会議員、同産業建設委員長、米内沢宮林署長、森吉スキー場支配人、秋田内陸縦貫鉄道専務、農協青年部・婦人部、商工青年部の各代表、自然保護団体代表等二十五名の委員で構成されています。

会議では、県リゾート開発推進事務局の佐々木事務局長から「北緯40°シズナルリゾートあきた」の計画の概要と展望について説明を受けた後、各委員からリゾート開発についての意見が述べられました。「奥森吉地区の整備対象地域を郡境付近まで拡大すべきだ」

「民間デベロッパーの開発計画を把握する必要がある」  
「スキー場の施設は会社が整備するが、宿泊施設の整備等地元の一層の努力も期待したい」  
「地理的デメリットをメリットとする開発も考えたらどうか」  
「木材資源等を活用した特色ある土産品を創るべきだ」

「開発の対象となっている地域を知ることがまず必要だ」  
「詳細な資料がなければ具体的な論議ができない」  
「ブナ林を保護し、活用すべきだ」  
「スキー場周辺に温泉ボーリングを試みるべきだ」  
「太平湖の中島の整備を考えるべきだ」

「自然保護団体と協調して誘客を図るべきだ」  
「企業と一体となったリゾート整備を進めるべきだ」  
といったことが主な発言の内容でしたが、こうした提言を今後の協議の課題とすることを確認してこの日の会議を閉じました。

町では、当面、スキー場について滞在型の利用に供される規模と魅力を備えるようその拡大整備を期待し、協力していくこととしています。同時に、開発の大きなネックとなっている道路網について特に阿仁スキー場との短絡道路、ノロ川から玉川へ連絡する路線、林道ノロ川線の開設、改良を要望しているところだ。

また、森吉山ダム湖周辺については、効果的に整備を進めるために森吉山ダム観光開発公社を設立し、リゾート開発を展望しながら独自の計画を進めることにしています。

### リゾートとは

「リゾート」は、長期間の余暇活用、保養を意味しますが、リゾート地は元来欧米のバックスル長期休暇の習慣を背景に、保養、余暇活動に適した場所として整備が進められてきたもので、地中海沿岸、アメリカ西海岸、オーストラリアのマリンリゾート、フランス・スイス・カナダのスキーリゾートが発達しています。国内においては、近年、生活水準の向上や若者の価値観の変化に伴い、短縮されてきた労働時間や有給休暇などを積極的に活用して生活をエンジョイしようとする考え方の高まりを背景に「リゾート開発」が脚光を浴びてきました。昭和六十二年に「総合保養地域整備法」（リゾート法）が成立したのを契機に、地域振興の期待をからめて全国各地から開発計画が示され、候補地は四十七道府県六十九地域に及んでいます。

### 着々と進む施設整備

当町のリゾート整備は、森吉山県立自然公園の活用が課題であり公園内にある既存の観光資源の整備もその一環として進めなければなりません。これまでも、森吉山、太平湖・小又峡、ノロ川を観光拠点としてPRはしてきたものの、受入施設は十分ではありませんでした。そこで、この地域のリゾート整備構想が承認されたのを契機に施設の整備に拍車をかけ、ここの一、二年の内に次々と既存施設の改良、新たな施設の整備が進められました。森吉山では、前岳に避難小屋が新

築され、また損壊が激しかった森吉神社が、威風も新たに改築されました。森吉スキー場の駐車場の下には、第三期山村振興事業で緑地広場、キャンプ場、管理所が整備され、管理所は、冬期間も食堂、売店、休憩所として利用されます。小又峡では二つの橋が鉄骨の新しものにかわり、三階滝までの歩道の危険箇所がコンクリートで舗装されて気軽に安心して散策できるようにになりました。また、砂利道で不評だった太平湖線も今年九月から舗装に着手し、平成三年までにグリーンハウスまでの区間が



▲整備された小又峡歩道

全面舗装される予定です。ノロ川では、キャンプ場から玉川コースへ入る途中にある川にコンクリートと鉄骨で架橋し、これまで風倒木を利用していた不便を解消しました。このように町では着々と施設を整備し、リゾート開発の基盤づくりに進めています。



▶前岳に避難小屋が新築

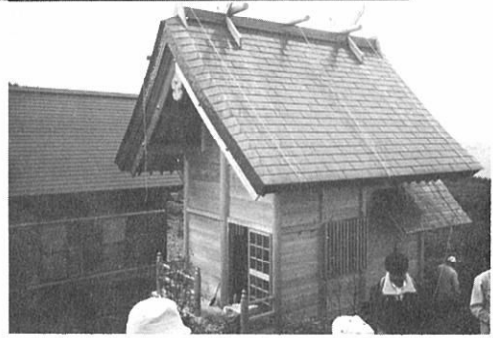

▲改築された森吉神社



▶緑地広場管理所



▶小又峡の橋も架け替えられました。

### 元前田村長

### 庄司兵藏氏逝去



十二月二日午後十一時十二分、腎不全のため、入院されていた公立米内沢総合病院で逝去されました。享年七十三歳。

故庄司兵藏氏は、旧制秋田中を経て、明治大学商学部を卒業され在学中は、アイスホッケーの選手として活躍されました。応召復員の後、昭和二十二年から前田村村長を二期、三十五年からは県教育委員、四十二年には同委員長職務代行者を務められました。森吉町消防団長、県消防協会理事、阿仁森吉森林組合長のほか、日産プリンス秋田販売取締役会長、県北自動車学校校長など実業界でも大変ご

活躍されました。また、趣味やスポーツも多彩で県猟友会副会長、県クレー射撃会長、県スケート連盟会長も務められ、昭和五十三年には、文部大臣表彰を受けています。

今年初めに設立された森吉山スキー場整備開発促進協議会の会長として、地域の振興に力を注がれていました。葬儀は、十二月六日午前十一時から阿仁町の善勝寺で取り行われ、各界の方々、一般町民多数が焼香し、故人の遺徳をしのびました。心からご冥福をお祈り申し上げます。



### 日本人の三十人に一人は 障害者を持っています

現在、わが国には四百万人を超える障害者がいます。単純に計算すると、全人口の約三十人に一人という割合になります。

障害者問題を考える際の重要な視点は、障害者の「完全参加と平等」です。これは昭和五十六年の「国際障害者年」のテーマであり、日本でも、翌年、その実現を目指して長期計画が策定され、各種の障害者対策が進められています。この「完全参加と平等」の考え方は、世の中により理解されるようになってきました。しかし、その一方で、障害者の問題は自分には関係がないと、無関心でいる人が少なからずいることも、また

## ともに生き 支え合うことの大切さ

### 考えよう

障害者は四百万人 四百万人以上といわれる障害者には、どのような障害を持つ人たちがいるのでしょうか。障害の種類、部位やその程度にはさまざまありますが、次のように大別されています。

障害の種類別にみた身体障害者数 (昭和62年) (在宅)

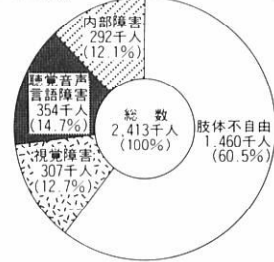

〔資料〕厚生省社会局「身体障害者実態調査」

### 民生委員・児童委員を委嘱

このたび民生・児童委員の任期終了に伴い、新たに次の方々が厚生大臣より委嘱されました。民生・児童委員は社会福祉協議会の心配ごと相談員も兼ねますので、お気軽にご相談ください。

氏名	住所	担当地区	氏名	住所	担当地区
庄司和子	惣内 75-2402	上羽立、下羽立、惣内	松橋仁一郎	新町 72-4318	新町、松山町、七曲山崎団地
庄司キノ	通り町 75-2324	桂坂、通り町、鍛冶町八幡森	嘉成紀子	本 72-4141	横町、大町、本丁
野村美津子	神成 75-2337	神成	下山真理子	大杉 72-3087	大杉、新丁、長下滝ノ沢
工藤仁太郎	大 75-2501	柏木岱、大岱	金 あや	学校通り 72-3270	学校通、裏町、上御嶽
春日洋子	五味堀 75-3050	五味堀	池田啓子	川向 72-3569	川向、駅前
矢郷ツヤ	前田駅前 75-2026	前田駅前、下前田	佐藤義雄	日 72-4344	日栄、松栄、米畑、中新田大沢
高田勘一郎	小 75-2913	小又、冷水、新ノ又宮ノ下、工場地帯	檜岡忠二	長 72-3401	鶴田、長野、根小屋
加藤トシ	平 75-3256	新屋布、羽根川、平里、止	九島秋子	向本城 72-3558	向本城
多賀谷ムツ	巻 75-2131	根森田、巻、堺田、細越	柴田千代吉	本 72-3765	本城、本城御嶽
庄司光	様 76-2234	桐内、桐内沢、姫ヶ岱様田、向様田	石崎登志	浦 73-2115	浦田、寄延
吉田朝代	惣 76-2005	惣瀬、森吉	畠山ツマ	白 72-4356	白坂、大淵
柴森キクエ	女木内 76-2213	鷺ノ瀬、碎瀬、深渡、小滝女木内、湯ノ岱、平田	藤原三代子	桂瀬駅前 73-2340	桂瀬、桂瀬駅前

### 若さの秘密 わたしの場合

「淀川さん、お若いんですね」 みなさんからよくそう言われます。うれいすね。もしも私が見える年齢よりも、少しでも若く見るとすれば、それは、一日一日を惜しみ、一日一日を楽しんで生きてきたからだと思います。

映画評論家

淀川 長治 (上)

の中で、この後で帰りにきつとトラックに突き当たって死ぬかと思うんですね。これが最後の講演だと思ふから、神がかりで本気でしゃべらないかん、そういう気持ちから「命」って書いてあるんです。そんなわけで、今日この一日を大事にするという気概があるかないかで、顔のつやも違ってくると思いますね。

### 自分に義務と責任を課す

八十歳にもなれば、肉体的にはあつちこつち、ガタがくるのは仕方のないことです。けれど、体は枯れても、心まで枯れてしまつては駄目ですね。

ヤング・イン・ハート、つまり、「心は青春」という状態を持ち続けるには、いつも、自分に義務と責任を課すことだと思いますね。



いい加減にしないという気持ちが大切です。

私はテレビの『日曜洋画劇場』の解説を二十三年間やっています。あれは時間にしてたった二分三十秒なのですが、小さい子供からお年寄りまで見てくれるからね。いい加減でしゃべれないんですね。ほんの小さな豆知識でもきちんと調べる。原稿を頼まれると、四回は書き直しますね。それでね、ああ書けたな、まだやれるな、うれいすね。まだ心は枯れてないな、と自分に言い聞かせるんです。

### 映画を見て笑い ときには泣く

余裕のない人は、心は枯れて、人生の破門者だと、そう思います。(談)

### 職員募集

公立米内沢総合病院

#### 職種

- 薬剤師
- 理学療法士・作業療法士
- 助産婦
- 看護婦(士) V 臨時

#### 試験科目・その他

- 専門科目：国語・作文・面接
- 健康診断

#### 提出書類

- 履歴書・成績証明書・免許証の写し又は卒業見込み証明書

#### その他

- 通勤上便宜のよい方

#### 募集締切日

平成二年一月六日(土)

#### 試験日

平成二年一月十一日(木) 午前八時三十分より

書類提出及び問い合わせ先 森吉町米内沢字林の腰三 公立米内沢総合病院総務課 電話一八六一七二一四五〇一

## もりよし 日記

- 11月3日(金) 阿仁部新人バレーボール大会
- 11月7日(火) 夫婦バレーボール大会
- 11月8日(水) 連合PTA合同研修
- 11月10日(金) 第1回リゾート整備推進協議会
- 11月14日(火) 米代川・森吉山ダム合同陳情 阿仁部たばこ販売協議会
- 11月15日(水) 金融機関納税懇談会
- 11月16日(木) 森吉山ダム下流工用道路工事安全祈願祭
- 11月17日(金) ダム移転地狐岱農地部会 明るい選挙推進北秋ブロック共同研修会
- 11月18日(土) 森吉神社竣工式
- 11月19日(日) みんなで進路を考える日(森中)
- 11月21日(火) 青少年健全育成キャラバン来町
- 11月22日(水) 除雪祈願祭
- 11月26日(日) 秋田県北空港早期実現総決起集会(鷹巣)
- 11月27日(月) ナイターバスケットボール大会
- 11月30日(木) 金作之助先生追善並びに教養会供養

# 国保だより

No.103



**昭和63年度 無傷病世帯のみなさんを紹介します**

国民健康保険の無傷病世帯に対する感謝状及び記念品が、次の世帯に贈られました。この無傷病世帯とは昭和六十三年四月一日から平成元年三月三十一日まで、医療機関に入院、通院しないで国民健康保険税を納期内納付している世帯です。(減額世帯十分の六は除きます)

◆六年連続 土佐米蔵(塚田)  
◆三年連続 細田昌一(七曲)  
川村鉄雄(前田駅前) 野村進(神成)

- ◆二年連続 佐藤半蔵(七曲)  
細田利弘(松山町) 金忠一(御嶽) 武石廣治(根小屋)  
高橋一雄(新屋布) 高橋吾助(小又)
- ◆一年間 桜田良太郎(七曲)  
吉野ウメ(七曲) 川口与七(松山町) 松岡文清(大町)  
佐藤スエ(米内沢駅前) 上杉キヨ(米内沢駅前) 赤石末治(学校通り) 鈴木徳治(向本城) 九島栄治(向本城) 武石敏雄(根小屋) 松橋新一(根小屋)  
原田文義(長野) 藤原サヨ(中新田) 神成与太郎(浦田)  
神成重太郎(浦田) 吉田健三(鷺ノ瀬) 黒沢チサ(森吉)  
柴田三之助(小又) 柴田敬作(小又) 齊藤廣治(新ノ又)  
石崎正七(新ノ又) 奥山一男(前田駅前) 庄司たけの(鍛冶町) 山本末吉(桂坂) 吉田喜三郎(神成) 清水トキ(五味堀) 田中三蔵(五味堀)  
庄司竹造(惣内) 庄司正次郎(惣内) 吉田昭雄(桂瀬駅前) (敬称略)

41世帯

# 保健だより

No.103

## 寒さは心臓に大きな負担をかける

心臓病と寒さとの関係を見ると、脳卒中のように明らかに寒い地方に多いという統計は出ていません。最近、心臓病で亡くなる人がふえています。昭和六十年にはついに脳卒中を追い抜き、がんに次いで死亡原因の第二位となりました。ひとくちに心臓病といっても、その中にはいろいろな病気が含まれます。心臓の中で血液が逆方向に流れないようにするために、ついている弁が異常を起こす心臓弁膜症、心臓を養っている血管が動脈硬化などによって狭くなり血液が流れにくくなって起こる狭心症、心筋梗塞(これらの病気をまとめて虚血性心疾患といいます)、そのほか原因は何であれ心臓が血液を送り出すポンプとしての役割を十分果たせなくなった状態をさす心不全などです。

## 寒さと心臓病 ぶえてきた心臓病

虚血性心疾患を起りやすくなるものとして、高血圧や高脂血症、喫煙、ストレス、肥満、糖尿病、高尿酸血症、運動不足などがあげられています。しかし、農村部に住んでいる人の虚血性心疾患では高脂血症(血液中のコレステロールや中性脂肪などが高くなる病気)のある人が少なく、血圧の高い高齢者に多いということがいわれています。農村部では、虚血性心疾患の予防の面でもやはり高血圧の対策が最も重要なのです。また、寒さが狭心症や心筋梗塞の発作の引き金になり、うること忘れてはなりません。

## 血圧の高い高齢者は要注意

心臓病の中で、最近とくに注目されているのが狭心症や心筋梗塞などの虚血性心疾患です。これらの病気はもともと日本には少なく、アメリカやヨーロッパ、オーストラリアなどの国々に多かった病気ですが、日本でも最近都市部を中心に増加のきざしがみられるようになりまし。

## 心臓病を予防する 日常生活十か条

- ①定期的に健康診断を受ける(血液検査、眼底検査など)
- ②定期的に血圧測定を(最低1か月に1回)
- ③タバコはやめる
- ④動物性脂肪をとりすぎない
- ⑤定期的に健康診断を受ける(血液検査、眼底検査など)
- ⑥ストレスをためない
- ⑦1週間に3~4日は運動習慣を(とくに運動歩行を)
- ⑧太りすぎをさける
- ⑨睡眠を十分に
- ⑩寒さ対策を万全に

# 国民年金25年 かけたらやめていい?

**問** 私は昭和十五年五月生まれで農家の主婦です。二十一歳から国民年金を掛けて二十五歳の加入年数を満しました。これで老齢基礎年金をもらえると聞いたので国民年金をやめたいと思うのですが……

**答** 老齢基礎年金は二十五年で受給権が発生しても自分の意志で国民年金をやめることはできません。日本国内に住む二十歳以上六十歳未満の人は、学生などを除き、すべて義務加入となつていからです。

年金の額は四十年間保険料を納付した人で六二七、二〇〇円です。もし、保険料納付済期間が四十年に不足する場合は、不足する期間に充て減額される仕組みとなっています。ただし、昭和十六年四月一日以前に生まれた人は、六十歳に達するまでの間に四十間の加入期間を満了することができないので生年月日に応じて表のような特例が設けられています。

ですからあなたの場合、三十九年納付すると六二七、二〇〇円の年金が支給されます。

以上のことから、あなたは国民年金をやめることはできませんし、もし今後保険料を納めなければ、その分年金額が少なくなつてしまいます。また、未納期間があると障害を事由とする給付が受けられない場合もあるので保険料はきちんと納付してください。

## 中高年者の特例

生年月日	加入可能年数(年)
大正15年4月2日~昭和2年4月1日	25
昭和2年4月2日~昭和3年4月1日	26
昭和3年4月2日~昭和4年4月1日	27
昭和4年4月2日~昭和5年4月1日	28
昭和5年4月2日~昭和6年4月1日	29
昭和6年4月2日~昭和7年4月1日	30
昭和7年4月2日~昭和8年4月1日	31
昭和8年4月2日~昭和9年4月1日	32
昭和9年4月2日~昭和10年4月1日	33
昭和10年4月2日~昭和11年4月1日	34
昭和11年4月2日~昭和12年4月1日	35
昭和12年4月2日~昭和13年4月1日	36
昭和13年4月2日~昭和14年4月1日	37
昭和14年4月2日~昭和15年4月1日	38
昭和15年4月2日~昭和16年4月1日	39
昭和16年4月2日以後	40

# 忘年会・新年会 特別企画

職場、町内会、仲間等の各種宴会に格安でご利用できます。

- 泊まって、食べて、日本酒飲み放題
- 宿泊・宴会コース **8,500円** (ビール、ウイスキー飲み放題は1,000円加算)
- 日本酒飲み放題
- 日帰り・宴会コース **6,500円**

12月1日~1月31日 (12/30~1/3は除く)

両コースとも 10名様以上

年末・年始(12月30日~1月3日)は、ご家族で森吉山荘へおとな **6,500円** こども **5,500円**

# 大好評につき再び登場 森吉町民感謝祭

日ごろのご愛顧に感謝をこめて、森吉町民に贈る大感謝祭です。どうぞ気軽にご利用ください。通常5,430円を

宿泊 お一人様 **3,850円** 2食付 (2名様以上)

オール込み

1月16日~31日 (1/20・1/27は除く)

マイクロバスで送迎(10名様以上阿仁部→森吉山荘)

ご予約・お問い合わせは 国民宿舎 森吉山荘

北秋田郡森吉町森吉字湯ノ岱14 ☎ 0186 76-2334

- ◎秋田県市町村職員共済組合指定保険所
- ◎秋田県職員互助会指定保険所
- ◎秋田県公立学校共済組合指定保険所

### 農家の皆さんへ

#### 農業委員選挙人名簿の 登録申請をお忘れなく！

##### ◇農家の申請によって調整

昭和61年から申請に基づいて名簿調整を行ってきました。しかし、自治会を回り申請書を回収したところ、忘れていた世帯が依然として多数見受けられました。

この名簿は選挙の有無にかかわらず毎年1月1日現在で作成されますので、必ず申請してください。

巡回日時までに忘れた世帯は、1月20日までに直接農委事務局まで届けてください。

##### ◇名簿に登録される資格者

農業委員選挙の有権者資格を得るためには次の条件を満たす人に限る。

- ① 森吉町に住所を有すること。
- ② 年齢が満20歳以上の人。
- ③ 自作、小作にかかわらず、10アール以上の農地の耕作を営む人。  
(所有していても、他の農家に貸して、自分で耕作していなければ資格を得ることはできません)
- ④ ③の世帯員で、年間おおむね60日以上耕作に従事している人。
- ⑤ 10アール以上の農地を耕作する農業生産法人の組合員であり、年間おおむね60日以上耕作や農作業に従事している人。

##### ◇申請の仕方

農業委員会では、12月中旬に各農家に世帯員名を印刷した申請用紙を配布し、来年1月5日頃から10日頃までに各自治会を巡回して(巡回日程は申請用紙と同時に届けます)申請を受理します。

◇申請書が配布されない農家の方は農業委員会の名簿に登録されていないと申請書は配布されません。

しかし、前述の資格条件を満たしていれば名簿登録の権利がありますので、印かんを持参の上、農業委員会事務局で申請手続きをしてください。

##### ◇名簿の確定

農業委員会で受理した申請書は事務局で点検確認し、農業委員会総会で議決した後、町選挙管理委員会に送付し、さらに選管で審査したものを有権者の縦覧を供し、3月31日に確定します。

## 農業者年金の諸届出を 忘れていませんか

住所や年金の受取先が変わったときはすみやかに届け出ましょう！

農業者年金の加入者や年金受給者が、住所や年金の受取先を変更したときは、「住所、払渡機関(口座番号)変更届」をすみやかに農協を経由して農業者年金基金に提出してください。

この届け出は、年金の支払いをする場合や農業者年金基金からみなさんのところへ必要な書類などを送るときに必要なものです。したがって、この届け出がありませんと、各支払月にお送りする「年金振込(支払)通知書」などがとどかず、年金を受けられないことがあります。

なお、「住所・払渡機関変更届」の用紙は、農業協同組合の窓口にて備えて付けてあります。



### ●こんなときは届出を忘れずに

次のようなときは、もよりの農業協同組合の窓口へすぐ届出をしてください。

こんなとき	こんな手続きを	必要なもの
農業経営主となったとき	会社などに勤めていない40歳未満の人が50a以上の農業経営主となったときは、農業者年金の被保険者資格取得の手続(資格取得届)が必要です。	印かん
被保険者の場合	①住所を変えたとき 住所を変更したときは、住所変更の手続(住所変更届)をしてください。 ②死亡したとき 農業者年金の被保険者が死亡したときは、その遺族の方は、農業者年金被保険者の死亡手続(死亡届)をしてください。 ③会社などに勤めるようになったとき 農業者年金の被保険者が会社などに勤めて被用者年金に加入したときは、農業者年金の被保険者資格喪失の手続(資格喪失届)が必要です。	印かん 被保険者証
年金受給権者の場合	①住所や年金の払渡機関を変更したとき 農業者年金の受給権者が住所や年金の払渡機関を変更したときは、住所変更の手続(住所変更届)や年金の払渡機関変更の手続(払渡機関変更届)をしてください。 ②死亡したとき 農業者年金の受給権者が死亡したときは、その遺族の方は農業者年金受給権者の死亡手続(死亡届)をしてください。 ③支給停止事由に該当したとき 農業者年金の受給権者が再び農業経営を行ったり後継者に貸付している農地等の返還を受けたりなどしたときは、年金支給停止の手続(支給停止事由届)が必要です。 ④年金証書をなくしたり、やぶったり、よごしてしまったとき 農業者年金の受給権者が万一年金証書をなくしたり、やぶったり、よごしてしまったときは、年金証書再交付の手続(再交付申請書)が必要です。	印かん 年金証書
		印かん (年金証書)

農業者年金についてのお問い合わせは、農業委員会(☎72-3111内線19)か農協本所(☎72-4521)まで。

## 今年の反省と 来年の課題

### 〈稲作〉

●今年には昨年よりひきつづき水稲作況が低下しました。

低下の要因は次のようにまとめられます。

- ①秋の長雨・日照不良
- ②あきたこまち中心の倒伏

●次年度の稲作も「あきたこまちの作付け拡大と安定生産」が中心課題です。次の点を是非考えてください。

- ①あきたこまちを栽培して「慣れること」。
- ②あきたこまちの活着を促進させる「苗づくり」をもう一度点検すること。
- ③稲作学習会に参加し、あきたこまち栽培技術を「交流」すること。

### 〈野菜〉

少雪、干ばつ、秋の長雨、日照不足と異常気象にみまわれた一年でしたが森吉町の主要出荷野菜については、高冷地大根を除いては、トマト、アスパラガス、スイートコーン、ばれいしょ、里いも、カボチャ等出荷量、単価等前年度を上回る結果になっています。

#### ◆雨よけハウストマト◆

昨年までの全面露地栽培から野菜大型団地モデル育成事業を導入して町内の中核農家が生き残りをかけて雨よけ栽培に取り組み栽培面積の93%が雨よけ化が図られました。今年



積立金の負担割合は、町85%、農協15%、この事業の適用を受けようとする生産者は、10a当り五千円の拠出金を納入するもので、今年約六百万円の積立の中から、農協で補償額を算出し、審査運営委員会(町・農協・農業委員会・普及所・生産者の代表で構成)で審査の上、補償金が支払われる仕組みです。

事業の内容は、出荷計画に基づき市場出荷された市場価格が、補償基準価格を下回った場合、その差額を補償するものです。

産地の安定を期し、特定作物の出荷価格を補償する目的で実施しています。

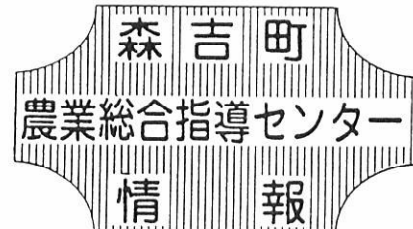

の気象経過から従来の露地栽培が全くダメであったことからタイミングもよかったし生産量も昨年の86tから120tへ、生産額も2,100万円を超えました。米年度の課題として作期の拡大、単収向上、省力、茎葉誘引、生理障害果対策、土づくり、ハウスの高度利用、面積拡大(生産額1億円規模の5ha確保)があげられます。

#### ◆アスパラガス◆

トマトやばれいしょが専業農家向けなのに対し兼業農家でも取組める作目として是非拡大を期待している作目です。栽培技術面では堆肥増施を中心とした土づくり深耕、栽植距離の適正化、茎枯病防除に留意したいものです。なんといっても森吉町の魅力は農協が選別、包装、出荷を代行してくれることです。是非導入を検討してみてください。

#### ◆ばれいしょ◆

松栄、日榮集落を中心に良質な種子ばれいしょが生産されています。県産の種子ばれいしょは年々評価が高くなっています。当町においても土壌分析に基づく施肥や深耕、ローテーションに力を入れており、その成果が着々と現われています。このため肌、形状の優れたものが生産されておりますのでこの維持が課題です。

#### ◆スイートコーン・カボチャ◆

この2品目は有利販売のためには7月下旬～8月中旬までの早出しが

どうしても必要ですので、今年度トマト等で導入したハウスや葉たばこ育苗施設を活用して育苗前進型栽培により拡大を図っていきたいものです。スイートコーンは転作作物として町でも価格補償対策を図っており安心して栽培できます。又カボチャは今年度は試作的に全町に種子を配ったところですが来年度は出荷をめざしてまとまった栽培を期待しています。栽培技術の詳しいことについては冬期の野菜講座に参加ください。

### 〈マルメロ〉

今年は夏の干ばつ、秋の長雨と異常気象で経過したため、栽培的には苦勞の多い年となりました。年間を通しての管理が適切であったか、反省し、来年度は、より成果が上がるようにしたいものです。今年全体の反省と来年度の課題は次のとおりです。

1. 摘果の実施を！  
果実を大きくし、樹を弱らせないためにも必ず実施しましょう。
2. 樹勢や品種に合せた剪定、施肥を！
3. 乾燥防止対策および地力増強を！
4. ごま色斑点病等の防除徹底を！  
具体的なことについては各種講習会等で説明しますので、是非、参加願います。

### 農家の皆さん

平成二年度は、価格補償制度を活用して、スイートコーン(ピーターコーン)で安定生産をはかりましょう。

森吉町畑作物安定化助成事業は、森吉町独自の事業で、水田農業確立対策による転作田利用、及び複合経営による農業経営の安定を期し、特定作物の産地化を図るため、町長が指定した作物の出荷価格を補償する目的で実施しています。

# 台所におじゃまして



佐藤茂男さん(ふる里民宿)



## ふる里寄せ鍋

- 《材料》…1人分… 《作り方》
- ・熊肉 60g ① 熊の肉を酒と水でよく煮込んでおく。
  - ・大根 70g ② 大根は、ゆでておく。
  - ・豆腐 40g
  - ・ねぎ 30g
  - ・舞茸 20g ③ ①に大根を入れ5分位煮込んだら、残りの材料を順に入れて、みそで味をととのえる。好みによって、しょうゆを少々入れてもよい。
  - ・みそ 20g
  - ・ぜんまい 少々
  - ・酒

## 飲酒運転追放運動 実施中

(12月1日～12月31日)

＝安全はゆずるのまない急がない＝

### 飲酒運転の徹底追放



安全速度の励行によるスリップ事故防止

歩行者特に高齢者の交通事故防止

森吉町交通指導隊・交通安全母の会

## 年末年始を休ませていただきます

- 老人憩の家(温泉) 12月31日と1月1日の2日間 ※1月2日は午後5時までです
- 浜辺の歌音楽館 12月29日から1月3日まで

## 「ふる里寄せ鍋」

マタギの友人からゆずり受けた熊肉を使う「ふる里寄せ鍋」は、これを目指して来る人がいる程、好評だそうです。貴重なものだけに冬分だけの限定品だとか(宿を予約のときにお申し込みください)グルメの方におすすめの一品です。ところで、食べ物の中でふとんの役目をするビタミンCをご存じですか。ビタミンCは熱に弱く水に溶けやすい特徴がありますので生で食べるのが一番です。野菜、くだものなどにたくさん含まれています。みかん、柿などにもたくさん含まれています。一日二個位で十分なビタミンCを摂取できます。ビタミンCは粘膜を強くする作用もありますので鼻やのどの粘膜を強くして風邪をひかないように心がけたいものです。

次回は、民宿「山麓荘」の吉田キヨさんです。

## 新刊案内

- 浅草エノケン一座の嵐 えんびつの花 イエスタデイ ワンスモア もう一つの万葉集 リンネとその使徒たち 光る源氏の物語 てとてと手 時の過ぎゆくままに 大合併
- 地方自治の現場から アングレン・捕虜日記 わが子の悩み相談室 帰れぬ人びと 日本の古代 コメと金属の時代 水俣が映す世界
- 長坂秀佳 高橋信彦 小林信彦 李寧熙 西村三郎 晋丸谷才一 三田佳子 田中真紀子 高杉良 長谷山二郎 加賀谷常治 太田昭臣監修 鷺沢萌 森浩一 原田正純

## しいちゃんと赤い毛糸を読んで

米小三年 鈴木玲子

わたしはこのお話を読んで、びっくりしたところがあります。それは、かれ木が「くださいな、毛糸くださいな」とねばって言うところです。それにかれ木は、うそのように細くて長い人に次々に変わって、しいちゃんのように集まってきて、しいちゃんのことを、たき火とまちがえて火をつけてしまいます。その火の中にひなげしという花が見えてきて、しいちゃんがとびはねると、その花はどんどん大きくなっていき、さいごにはみんなきえてしまうところがとってもおもしろかったです。



# 三階滝 桃洞滝

## 日本の滝100選へ

### 応募に

### ご協力を

選へ皆さんの推せんが必要ですが、よろしくご協力お願いいたします。

### 応募要領

このほど環境庁・林野庁の後援をうけて緑の文明学会・グリーンルネッサンス・緑の地球防衛基金の三団体により、国内の100の滝を応募により選定することになりました。

選定基準は、①人々に広く親しまれ、一定以上の応募がある。②落差や景観が優れている。③伝説や歴史があり、地域文化に寄与している。などとなっています。森吉町には、「三階滝」「桃洞滝」という名瀑があります。②③の基準は申し分ありません。①は、多数の応募があれば基準を満たすことができます。「日本の滝100

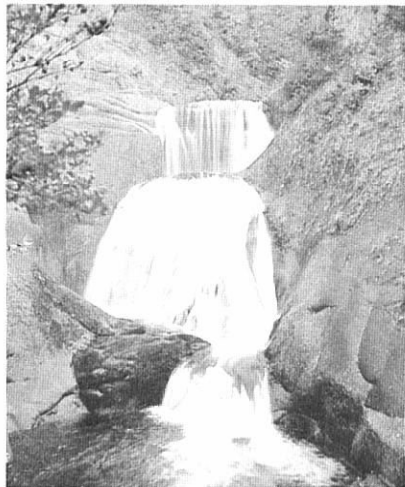

▲三階滝 桃洞滝▼

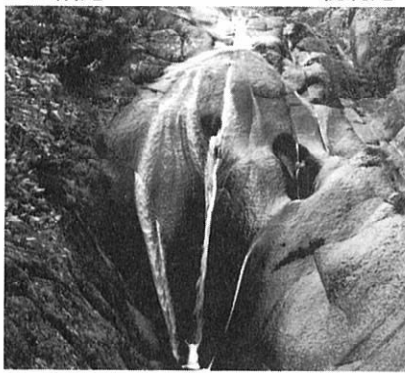

◆応募締切 平成二年一月末日

◆応募方法 官製ハガキに滝の名称(三階滝か桃洞滝)、所在地(秋田県北秋田郡森吉町)、応募者の住所、氏名、年齢、性別、職業、電話番号を記入のうえ郵送してください。

◆応募先 〒602 京都市上京区西陣局私書箱90号 「日本の滝100選」事務局

※ハガキは、役場商工観光課に用意してあります(無料)。

## 国際結婚・こんな点が変わります

### 不平等撤廃へ法例改正

国際化の進展に伴い、最近では国際結婚が増えています。ところが、これまでは国籍や性別の違いによって、例えば離婚のときなど、男性側の国の法律だけが適用され、女性側の法律は考慮されていませんでした。そこで、法律の適用上でも男女平等に扱うことにしよう、法例の一部が改正され、平成二年一月一日から施行されます。どんな点が変わるのか、そのあらましを見てみましょう。

### 1 協議離婚が可能に

国境を越えてめでたくゴールインしたものの、夫婦仲がうまくいかず、結局は離婚ということもないうちはありません。その場合、離婚については、これまで「夫」の本国法によるものとされてきました。

例えば、日本人女性と外国人男性のカップルの場合、外国人男性の本国法によっては離婚できないケースもあつたわけです。

こんな場合も、日本人女性が日本に住所があれば、今回の法例改正で日本の法律が適用されることになり、話し合いによる協議離婚が認められることになりました。

### 2 親権者も平等に

さて、離婚した方がいいが、子供をどちらが養育するか、つまり親権者についてはどうでしょうか。これまでは原則として「父」の本国法が適用されました。このため、父が外国人で母が日本人の場合、外国法によって、日本人の母が親権者になることができない場合がありました。

ところが改正によって、「子の本国法」が適用されることとなり、日本人の子については、日本の法律が適用されることになりました。

この結果、親権者は話し合いで決めるか、裁判で争うこともでき、日本人の母親が子を手元において、

### 3 養子縁組はより簡単に

このほか、国際養子縁組についても、これまでは養親、養子の本国法が複雑にからみ、養子縁組の成立を難しくしていましたが、改正により養親の本国法に一本化され、分かりやすく、また、簡単にになりました。





見事に決まった小すずめ会の舞

米内沢民踊同好会・松踊会・小すずめ会・米内沢歌謡同好会の主催で「第二回舞踊歌謡まつり」が十一月二十五日、コミュニティセンターを会場にして開催されました。

だしものは、民踊、新舞踊、日本舞踊、歌謡曲で、ゲストの柏木妙子さん（桂瀬・民謡日本一）の唄で踊る場面や、舞扇などのあたる抽選会もあり、三百名を超える入場者は、楽しい土曜の夜を過ごしたと大満足の様子でした。

なお、この日の収益金の中から社会福祉協議会へ六千四百五十円が寄付されました。

森吉町青年会女子バスケットボール選手団は、全県青年体育文化祭で優勝し、秋田県代表として、第三十八回全国青年大会へ出場しました。

十一月十日から、東京代々木第一体育館で行われたこの大会は、四十七都道府県の各代表が集まる強豪揃いです。一回戦、二回戦と連勝し、ベスト八に進出、準決勝への進出をかけて、福岡県代表の宗像と対戦、後半の猛烈な追い上げも、あと少しのところまで届かず惜敗しましたが、堂々全国四位、大健闘でした。この試合の相手監督は、偶然にも、キャプテン木村早木子さんの大学時代の同級生、思わぬところでご対面となりました。

選手団より町民の皆さんへお礼の言葉がありました。ご報告します。

「皆さんからの支援基金に心より感謝いたします。どうもありがとうございました。」

（大会での戦績）

一回戦（11日）

森吉町 61 (25 | 24) 三原町 (36 | 24) 48 (兵庫)

二回戦（11日）

森吉町 65 (30 | 32) YBC (35 | 26) 58 (埼玉)

準々決勝（12日）

森吉町 65 (20 | 46) 宗像 (45 | 36) 82 (福岡)

（選手団）

監督三浦兼雄 コーチ鈴木静子  
選手木村早木子、浅村美千代、平川悦子、松橋和香子、小林寿賀子、相馬加代子、松橋多恵子、九島美浦子、金美香子、マネージャー武石富子



代々木第一体育館前で

美しいハーモニーが…

第四回もりよし合唱祭が、十一月二十六日にコミュニティセンターで開かれました。

この合唱祭は、町制三十周年の記念行事としてスタート。今年が浜辺の歌音楽館一周年記念行事の一つに加えられています。

県内の七つのコーラス団体が出演し、澄みきったハーモニーが、二時間、ホールを包み込みました。

（コーラス団体（出演順））

浜辺の歌音楽館附属児童合唱団、大館少年少女合唱団、コールもりよし、釈迦内PTAコーラス、コールつくしんぼ、鷹巣混声合唱団、大館コーロ・カンパネラ



最初に浜辺の歌音楽館附属児童合唱団が出演

劇あそび「カレイライス大好き」での一場面

米内沢保育園児

おじいさん・おばあさんをおゆうぎ会へ招待

月春になれば すがこもとけてと「どじよつこふなっこ」の全員合唱から始まった、米内沢保育園と米内沢老人クラブとの交流会は、十二月七日、老人クラブの皆さんをおゆうぎ会に招待して行われました。

ゆうぎ・歌と楽奏・劇あそびと一生懸命な園児をおじいさん、おばあさんの満面の笑顔で見守りました。次の交流会が、今から楽しみですね。

一人暮らしのお年寄りにきりたんぼセットを宅配

十一月十六日、民生・児童委員の婦人部と社会福祉協議会は、町内七十歳以上で一人暮らしのお年寄り六十五人のお宅へ、きりたんぼセット、刺身、マルメロの甘露煮を届けました。

この日、午前中からコミュニティセンターで準備にかり、午後からは夕食にと、それぞれの自宅へ配達しました。あるお年寄りは「毎年弁当などを届けてもらって感謝しています。こうして訪ねてもらおうが一番の楽しみですね」と語っておられました。

# eye 町の話

皆さんからの話題を  
お待ちしております。

役場総務課  
☎72-3111

## 金作之助先生を偲ぶ

金作之助先生追善並びに教舎友供養が、十一月三十日、コミュニティセンターで行われました。約五十人の方が参列し、故人の冥福を祈りました。

法要儀のあとは、記念撮影、裏千家茶道 佐藤宗里教授（阿仁町）により、作之助先生の遺影にお茶を捧げる献茶式があり、本城わかば合唱団が、作之助先生作詞・成田為三作曲の「田園の朝」などを歌いあげました。

続いて法筵会食が開かれ、作之助先生、教舎友を偲び、会を閉じました。



田園の朝を歌う本城わかば合唱団

（略歴）

- 明治十八年十一月十日、本城出生。
- 明治四十一年、秋田師範学校卒業。
- 阿仁合、米内沢小学校、最後に真中小学校長を大正七年退職。
- 昭和二年、農民道場「瑞穂行学舎」を開設、農村青年の教育に尽力。約十二年間行学不二の教育により、御下賜金を受ける。
- 昭和九年、米内沢町長に就任。
- 昭和十一年、県会議員当選。
- 作之助氏の「協和論」、弟爲助氏の「財政論」は県政議事録に残る。
- 昭和二十一年、公職追放で退任。
- 昭和二十二年、本城より現日栄山荘に転居し、約十年の間、県煙草耕作組合連合会長、秋北新聞初代社長、米内沢町長を歴任。
- 昭和三十年、町最高自治功労賞を受ける。
- 昭和三十三年六月三十日、七十二歳で逝去。
- 昭和四十四年、米内沢高校校庭に顕彰碑、昭和五十五年には生誕碑並びに終焉碑が建立。

## 第三十八回全国青年大会

### 森吉町青年会女子バスケットボール選手団、全国四位と大健闘

森吉町青年会女子バスケットボール選手団は、全県青年体育文化祭で優勝し、秋田県代表として、第三十八回全国青年大会へ出場しました。

十一月十日から、東京代々木第一体育館で行われたこの大会は、四十七都道府県の各代表が集まる強豪揃いです。一回戦、二回戦と連勝し、ベスト八に進出、準決勝への進出をかけて、福岡県代表の宗像と対戦、後半の猛烈な追い上げも、あと少しのところまで届かず惜敗しましたが、堂々全国四位、大健闘でした。この試合の相手監督は、偶然にも、キャプテン木村早木子さんの大学時代の同級生、思わぬところでご対面となりました。



## 秋田県指導農業者に 根田輝男さん

十一月三十日の「89秋田県農業士フォーラム」において、根田輝男（長野）さんが、秋田県指導農業者として認定されました。

根田さんは、森吉町では数少ない花き専業農家として、地域花き農家の指導に積極的に活動しております。

## 夫婦バレーボール大会 寄延Aチーム三連覇

今年で十四回を数える夫婦バレーボール大会が、十一月六日から十日までの五日間にわたって行われました。

全町から二十二チームが参加して熱戦を展開。十一月の夜といふとかなり冷え込みが厳しくなるにもかかわらず町民体育館は、熱気ムンムン。優勝は、大会初の三連覇を達成した寄延Aチーム（八度目）、準優勝に浦田Bチーム、三位には、森吉Aチーム・浦田Aチームとなりました。



寄延Aチームの皆さん

アマチュアバンドライブ

# '89 ROCK'N WHITE

☆☆☆☆☆☆☆☆☆☆☆☆☆☆

とき 12月24日 PM2:00 前売 ¥350  
ところ コミュニティセンター 当日 ¥390

◇お問い合わせは 近藤 (☎72-3666) まで





▲お手玉を習う1・2年生

まじまじ一貫しました、まじお  
ました  
まじまじ向うの一人に、一貫か  
ほのいねかりだ  
なきて見ておくれ、明日は、たん  
一あしか、二あしか、いつもだん  
んがえしやほんまの人  
皆もて、一にてほんま、ほんま  
きの一俵、二俵、三俵  
もものかき、かきどしぼった、か  
もどしぼった  
ほつかいもも、ももどしぼった、  
つかいしよう  
おにおんにんがえしや、おにもほ  
しやらじ  
べっきのおしや、おしやらんじお  
かけれ  
おんだいしこ、おんだいしこ、お  
べつきねひれ、まぐらこひ、よぎ  
んあめん、あめん、あめのおん  
あめん、あめん、あめのおん  
おんだいしこ、おんだいしこ、お  
べつきねひれ、まぐらこひ、よぎ  
かけれ  
お一つ、お二つ、お三つ、お四つ  
お五つ  
皆持つて俵一俵にてほんま  
ほんまがえしやおつてんばらり  
しよくんな、しよくんな、しよく  
んなあめん  
あめん、あめん、あめのおん  
だ  
おんだいしこ、おんだいしこ、お  
べつきねひれ、まぐらこひ、よぎ  
かけれ  
お一つ、お二つ、お三つ、お四つ  
お五つ  
皆持つて俵一俵にてほんま  
ほんまがえしやおつてんばらり  
しよくんな、しよくんな、しよく  
んなあめん  
あめん、あめん、あめのおん  
だ  
おんだいしこ、おんだいしこ、お  
べつきねひれ、まぐらこひ、よぎ  
かけれ



▲おもしろい、まわった、まわった

お一つ、お二つ、お三つ、お四つ  
お五つ  
皆持つて俵一俵にてほんま  
ほんまがえしやおつてんばらり  
しよくんな、しよくんな、しよく  
んなあめん  
あめん、あめん、あめのおん  
だ  
おんだいしこ、おんだいしこ、お  
べつきねひれ、まぐらこひ、よぎ  
かけれ  
お一つ、お二つ、お三つ、お四つ  
お五つ  
皆持つて俵一俵にてほんま  
ほんまがえしやおつてんばらり  
しよくんな、しよくんな、しよく  
んなあめん  
あめん、あめん、あめのおん  
だ  
おんだいしこ、おんだいしこ、お  
べつきねひれ、まぐらこひ、よぎ  
かけれ

### お手玉歌



▲鉄棒人形作りに挑戦



百九十五人の前田小学校の生徒  
と寿学級(学級運営委員長 新林  
佐助さん)の皆さんとで、昔の遊  
びを通して交流する「ふるさと教  
室」が十一月十一日、前田公民館  
と体育館を会場にして開かれまし  
た。  
開会式では、生徒を代表して六  
年生の工藤良子さんが「おじいさ  
ん、おばあさんありがとう。この  
教室を楽しみにしていました。い

ろいろと教えてください」と歓迎  
しました。このあと、一・二年生  
は、お手玉遊びをおばあさんから  
習い、三年生以上は、おじいさん  
の指導で鉄棒人形作りに挑戦しま  
した。  
昔の遊びに触れ、世代を越えた  
交流の中から、子どもたちは、何  
を感じたのでしょうか……。  
(ふるさとっていいなア)

## 世代を越えて交流 お手玉遊びと 鉄棒人形作りに挑戦

カメラさん

### お知らせ

#### 母子手帳交付日

◆1月8日(月) 役場福祉保健課  
午前10時～午後3時

#### 乳幼児健診

◆乳児健診  
1月17日(水) 構造改善センター  
◆3歳児健診  
1月10日(水) 構造改善センター

#### 除雪にご協力を

除雪車は午前3時から稼働します。  
◎長時間の路上駐車、特に夜間の駐  
車はしないでください。  
◎屋根や自宅内の雪は道路へ捨てな  
いでください。  
◎流雪溝使用後は、ふたを閉じてく  
ださい。  
◎雪捨て場所  
米内沢地区一丹平川原入口  
浦田・桂瀬地区一中学校バス停前  
(大淵入口)  
前田地区一前田診療所前  
◎中央駐車場の駐車使用は午後11時  
から午前7時まで禁止します。

#### 元旦登山

倉ノ山・七角山で初日の出を拝ませ  
るか。老若男女気軽にご参加下さい。  
◆倉ノ山 米内沢神社前午前6時発  
◆七角山 前田支所前午前9時発

#### 正月のゴミ収集休業

1月1日～5日  
正月は「ゴミ」の多くでると  
きですが、1日から5日まで収  
集を休ませていただきます。ご  
不便をおかけしますが、どうか  
次週まで保管くださるようお願い  
いたします。

#### 自衛官募集

防衛庁では来春高校を卒業する人  
を対象とした自衛隊2等陸・海士の  
募集を実施しています。  
あわせて中学校を卒業する生徒等  
を対象とする自衛隊生徒の募集も実  
施しています。  
詳しくは、役場または自衛隊大館  
出張所(☎0186-42-1398)までお  
問い合わせください。

#### おわびいたします

11月号のお誕生おめでとう欄で、  
お名前のまちがいがありました。  
金明日香ちゃん(あすか)は明日翔ちゃん(あすか)の  
誤りです。訂正しておわびいたしま  
す。

#### 年賀はがきはお早めに

今年の町内各郵便局における年賀  
はがきの販売枚数は259千枚で、昨  
年の112%増に達しています。  
新しい年を祝い、元気な便りを喜  
び合う年賀状は、新年の朝をなごや  
かにするものです。  
年賀はがきは、元旦に配達される  
のが最も喜ばれます。遅くとも25日  
までに出すようにしましょう。  
また、森吉町内・秋田県内・他府  
県と方面別にまとめて差し出しまし  
ょう。

#### 筆界未定の 解除について

当町の地籍調査事業は、昭和43年  
に開始して以来、21年目に入り、昭和  
63年で計画の86%を達成しました。  
しかし、地籍調査時点で筆界点に  
対する認識の不一致が生じ、筆界未  
定地として処理した件数が135件、  
筆数で804筆になっています。  
町では、筆界未定地として処理さ  
れている方で隣接者と筆界点の確認  
一致出来る方は、筆界未定地の解除  
を行いますので、役場農林課地籍調  
査係に申し出てください。

### お知らせ

#### 新年祝賀会

日時 1月7日(日) 午前10時30分より  
会場 コミュニティセンター  
内容 祝賀会(10:30～)  
新春講演会(11:00～12:00)  
祝宴(12:15～)  
会費 2,000円(当日受付へ)  
参加ご希望の方は、12月26日まで教育委員会社会  
教育課(☎72-3259)へお申し込みください。  
どなたでも参加できます。



#### 町税の納付を 忘れていませんか

—12月は町税完納強調月間—  
◆仕事の都合や病気などで納めに行  
けないという方がおりましたら、納  
めていただける日時をご連絡くだ  
さい。直接ご自宅へお伺いします。  
◆町税には決められた納期限があり  
納付されませんと町の財政にも影  
響してきます。町税の未納がある  
方は早急に納付して下さるよう  
お願いいたします。  
〈納税は、ふる里づくりの貯金箱〉  
◆お問い合わせ 財政課 徴収係  
☎72-3111内線13

#### 「県民手帳」は

いかがですか  
1冊 350円

平成2年用「県民手帳」(統計資  
料付)は、役場窓口・コミセン・前  
田支所で、お買い求めください。

#### 前田特産 「一口たんぼ」に人気

前田郵便局では、地元の特産品を  
掘り起こし、地域の活性化に貢献す  
る事業の一つとして、前田地区に古  
くから伝わる「一口たんぼ」を地元  
業者の協力で商品化しました。  
一口たんぼは、前田の旧家・庄司家  
に昔から伝わるもので、普通のきり  
たんぼよりも小さい(約半分)ため、  
味がまんべんなくしみやすく、煮く  
ずれもしにくいという特徴がありま  
す。  
ゆうパックには、一口たんぼ20本  
特製スープ2個・地どり・舞茸・笹  
ごぼう・ねぎ・セリ・糸コンニャク  
がセットになり3～4人分で送料と  
も3,800円です。  
ふるさとの味をあなたへ  
あなたもいかがですか  
◆申し込みは、お近くの郵便局へ!

#### 農業技術テレホンサービス

鷹巣農業改良普及所では農業  
技術情報のテレホンサービスを  
行っております。☎62-0029  
—放送予定—  
●12月21日～27日  
正月料理いろいろ  
●12月28日～1月4日  
営農とくらしの計画について  
●1月5日～9日  
新年にあたり  
●1月10日～17日  
営農改善工夫の紹介①

地域の足『秋田内陸線』をおおいに利用しましょう。





# 過去30年間の東北地方日本海側の天気 と 昨年の森吉町の天気

## 保育園の入園申し込み 1月20日までに

「平成2年度の入園申し込みを12月21日から1月20日」までに受付しますので、次の入園基準により申し込みください。

定員は米内沢150人、前田60人で、申し込み用紙は役場、支所、各施設にありますのでご利用ください。

### ……… 入園基準 ………

児童の母親が、次のいずれかの事情にある場合です。(しかし、その家庭の母親以外の方が保育できる場合は除かれます。)

- (1)家庭外労働 (2)家庭内労働 (3)妊娠中であるか、出産後間がない (4)病氣中であつたり、身体に障害を有している (5)家庭内の病人を常時看護している (6)家庭の災害復旧に当たっている (7)母親がいない家庭 (8)町長が認める前各号に類する状態にある場合。

※母親の出産や病氣、母親以外の保育のできる人(祖母等)が病氣で保育できない場合は医師又は助産婦の証明書が必要です。

◎浦田、森吉の保育園、根森田児童館を希望する方は、その施設に直接申し込みください。

また、五味堀、新屋布の年長(5歳)を除く4歳以下の場合も直接児童館へ申し込みください。

12月	東北地方 日本海側	森吉町	1月	東北地方 日本海側	森吉町
15(金)	☁	☁	①(月)	☁	☁
16(土)	☁	☁	2(火)	☁	☀
17(日)	☁	☁	3(水)	☁	☁
18(月)	☁	☁	4(木)	☁	☁
19(火)	☁	☀	5(金)	☔	☁
20(水)	☁	☀	6(土)	☁	☁
21(木)	☁	☁	⑦(日)	☁	☀
22(金)	☁	☁	8(月)	☁	☀
23(土)	☔	☀	9(火)	☁	☀
24(日)	☁	☁	10(水)	☁	☀
25(月)	☁	☁	11(木)	☁	☀
26(火)	☁	☀	12(金)	☁	☀
27(水)	☁	☀	13(土)	☔	☀
28(木)	☁	☁	⑭(日)	☁	☀
29(金)	☁	☁	⑮(月)	☁	☀
30(土)	☁	☁	16(火)	☀	☀
⑳(日)	☀	☁	17(水)	☁	☀

田崎 豊治(67)正美父白坂  
奥山 せつ(77)幸子母大瀨  
佐藤 イヨ(72)亀治妻鶴田

### おくやみ



石野 巻 充 前田駅前  
シリアコンシナマシロンク  
ファイリピン

高橋 光子 惣内  
佐々木 修 阿仁町

成田 陸美 二ツ井町  
石川 太嘉士 冷水

工藤 可奈子 合川町  
九嶋 義弘 日栄

下山 昌子 田代町  
泉谷 博美 大沢

### ご結婚 おめでとう



久保田智子(修司・三女)新町

### お誕生 おめでとう



(敬称略)

### 香典返し

社会福祉協議会に善意が届けられました。ご厚意に感謝申し上げます。



### 献血表彰

十一月三十日、森吉町米内沢字薬師下三十三番地、佐藤裕さんが献血三十回で日本赤十字社銀色有功章を受章されました。

### 米高から森中へ テニスの審判台を寄贈

米内沢高校機械科で実習により製作されたテニスの審判台が二台森吉中学校へ寄贈されました。ありがとうございました。

### 町の人口

平成元年11月末現在 住民登録人口	現在人口
男 4,543人 (-7)	
女 5,018人 (-3)	
計 9,561人 (-10)	
世帯数 2,752世帯 (-2)	

12月25日は固定資産税3期の納期限です。忘れずに納めましょう。