

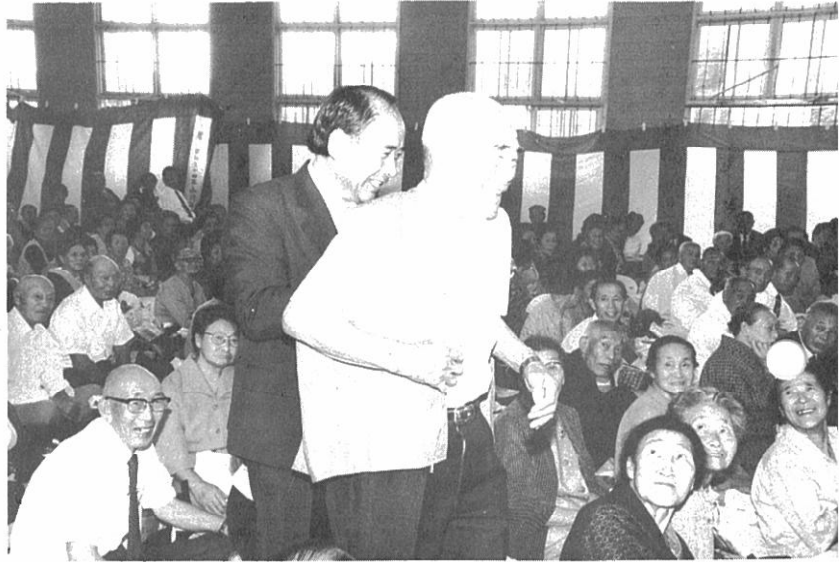

1989年
9月15日

No. 382



平成元年

9月号

祝敬老

いつまでもお元気で

平成元年度の敬老式が、9月1日に前田地区（前田体育館）、森泉荘、5日に米内沢地区（コミュニティセンター）で行なわれました。

今年、新たに107人の方が70歳を迎え、米内沢地区628人、前田地区599人、合計1,227人の方が、この日、祝福されました。

式典では、高田町長が「戦後の混乱した時代を克服して、こんにちの繁栄の基礎を築き、森吉町も本日あるのは、皆様方先輩が長年にわたって暖かく見つめ育ててくれたおかげです。いつまでもお元気で私共をご指導くださるようお願いします」とあいさつし、70歳の方に座布団と褒状、85歳の方に赤いちゃんちゃんこと祝い金、88歳の方には、はと杖と祝い金を贈りました。

森吉町議会議員一般選挙

新議員決まる

投票率は九四・四八%

任期満了に伴う森吉町議会議員一般選挙は、九月九日に投票が行われ即日開票した結果、二十人の新議員が決まりました。今回の選挙は、定数が二十二議席から二十議席へ変わり、現職十五人、新人九人の定員を四人上回る二十四人が立候補。激戦の末、現職十三人、新人七人の方が当選されました。

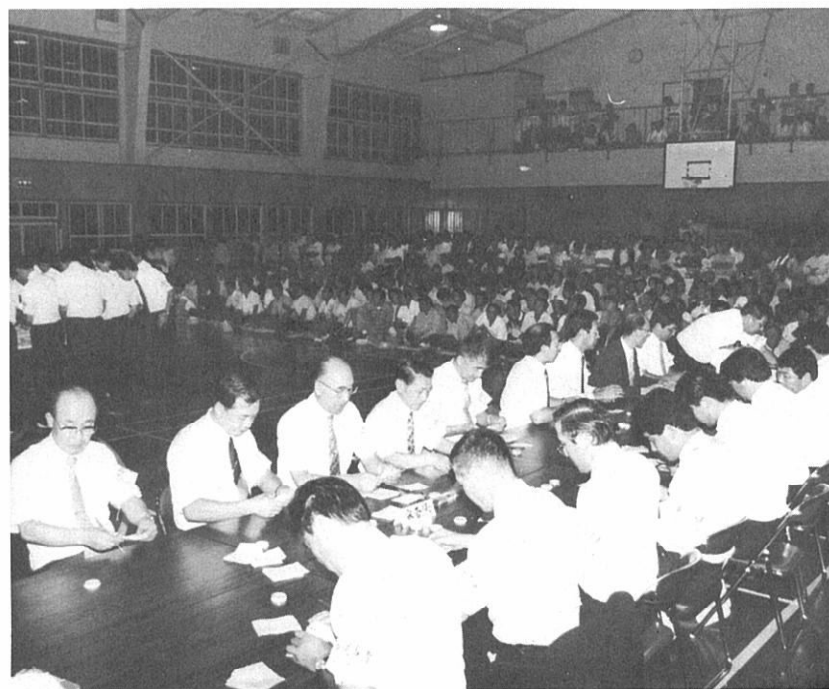

▲即日開票された町議選（森吉町民体育館）

得票数	立候補者	年齢	職業
1当選 五四〇	森川 勇一(無新)	49	会社員
2当選 四七九	九島 鉄男(無新)	48	会社員
3当選 四五三・九八〇	佐藤 操(無新)	48	農業
4当選 四〇三	高嶋 昭二(無現)	62	会社役員
5当選 三八一	桜井 忠雄(無現)	46	会社社長
6当選 三七九	庄司憲三郎(無新)	50	会社員
7当選 三一五	石川 作治(無現)	66	団体役員
8当選 三二二	新林 弘夫(無新)	42	会社社長
9当選 三〇六・五九八	春日 一文(無現)	39	農業
10当選 二九一	奥田 逸郎(無現)	65	会社役員
11当選 二八四	加賀 松蔵(公現)	54	農業
12当選 二七二	松岡 鶴夫(無新)	51	農業
13当選 二七〇	北林祐太郎(無現)	69	農業
14当選 二六三	板垣 清(無現)	64	農業
15当選 二五〇・〇九〇	佐藤 安治(無新)	60	無職
16当選 二四七	竹田 為助(無現)	63	農業
17当選 二二七	柴田 健治(無現)	59	農業
18当選 二二二	山本 末吉(無現)	60	無職
19当選 二二二・九二八	佐藤 茂男(無現)	61	無職
20当選 二〇五・四〇一	春日 雷護(無現)	64	農業
21次点 二〇三	吉田 法仁(無現)	35	農業
22 一七二	石崎 長(無現)	65	農業
23 一五八	木村 三郎(無新)	56	無職
24 一一九	土佐 金信(共新)	35	会社員

▽有権者数 七、四二一人
▽有効投票数 六、九六六票
▽投票総数 七、〇一一票
▽無効投票数 四、五票

もりよし日記

- 8月1日(火) 臨時議会
- 8月3日(木) 森吉山ダム農地部会
- 8月7日(月) 消防団幹部会
- 8月7日(月) 森吉山ダム宅地部会
- 8月8日(火) 鹿角北秋老人クラブブロック別婦人指導者養成研修
- 8月9日(水) 干ばつ対策会議
- 8月9日(水) 社会福祉法人「交楽会」設立準備発起人会
- 8月10日(木) 東北直轄ダム事業促進連絡協議会(建設省)
- 8月11日(金) 狐岱農地ブロック会議
- 8月11日(金) 大野台開発促進協議会
- 8月15日(火) 前田土地改良区総会
- 8月15日(火) 成人式
- 8月17日(木) 出稼者安全就労集会
- 8月18日(金) 選挙管理委員会
- 8月21日(月) 戦没者追悼式
- 8月22日(火) 新農構推進委員、協議委員合同会議
- 8月23日(水) 病院議会
- 8月25日(金) ゲートボール大会
- 8月27日(日) 森吉部落運動会
- 8月29日(火) 固定資産評価委員会
- 8月30日(水) 都市計画審議会

町を担う 平成の主役たち

成人おめでとう

はたち 20歳

平成元年度成人式が、八月十五日、森吉町コミュニティセンターで行われ、百二十五人の新成人が大人の仲間入りをしました。

最初に高田町長より「限らない可能性を秘めている皆さんは、これから一層の教養を高め、英知を磨き、次の時代の進歩発展に大きく寄与してください」と式辞を述べ、新成人を代表して神成秀博さん、藤本靖子さんの二人から「自分の行動に自信と責任を持ち、あきらめずに最後まで努力する姿勢。生き方に誇りを持ち、まわりから尊敬される親われる人間になろうとする姿勢。自分の意見をしっかりと伝える姿勢。自ら進んで物ごとを成功させようとする意欲ある姿勢。この姿勢をくずさずに懸命に生きていければ、すばらしい大人になれると思います。私たちは、今日、少年少女を卒業します。私たちを育ててくれた両親、家族、先輩方に感謝いたします」と決意を表明して式は終わりました。



▲決意表明する 神成さんと藤本さん

昭和四十三年の町のできごと

- 2月8日 国土調査事業はじまる。
- 3月31日 焼山スキー場開設。
- 3月31日 湯ノ岱中学校、旧森吉中学校と統合、廃校となる。
- 3月 カラテレビ普及しはじめる。
- 4月1日 浦田児童館開設。
- 7月19日 米内沢小学校プール竣工。
- 8月17日 大町大杉線舗装工事はじまる。
- 10月1日 森吉山一帯が県立自然公園に指定。
- 10月9日 米内沢小学校落成。
- 11月18日 森林軌道二分の一廃止。
- 11月18日 町長選、赤石元治氏当選。
- 12月11日 米内沢農協ビル完成。

当時の流行歌

ブルーライト・ヨコハマ(いしだあゆみ)・恋のしずく(伊藤ゆかり)・三百六十五歩のマーチ(水前寺清子)・帰ってきた酔っぱらい(フォーク・クルセダーズ)





100号特集

保健



※14年間で1,450人ぐらの減少であり、平均すると1年に100人減っていることとなります。
※1人ぐらし老人が10年間で5倍に増加しています。

1. 人口動態

	昭和49年	昭和54年	昭和59年	昭和63年
人口	11,054人	10,584人	10,399人	9,600人
出生数	148人	124人	92人	73人
65歳以上人口	1,110人 (10.0%)	1,287人 (12.5%)	1,551人 (14.9%)	1,740人 (18.1%)
ねたきり老人数		(55年) 42人	32人	29人
1人ぐらし老人数		(55年) 29人	83人	109人

2. 年次別五大死因調べ

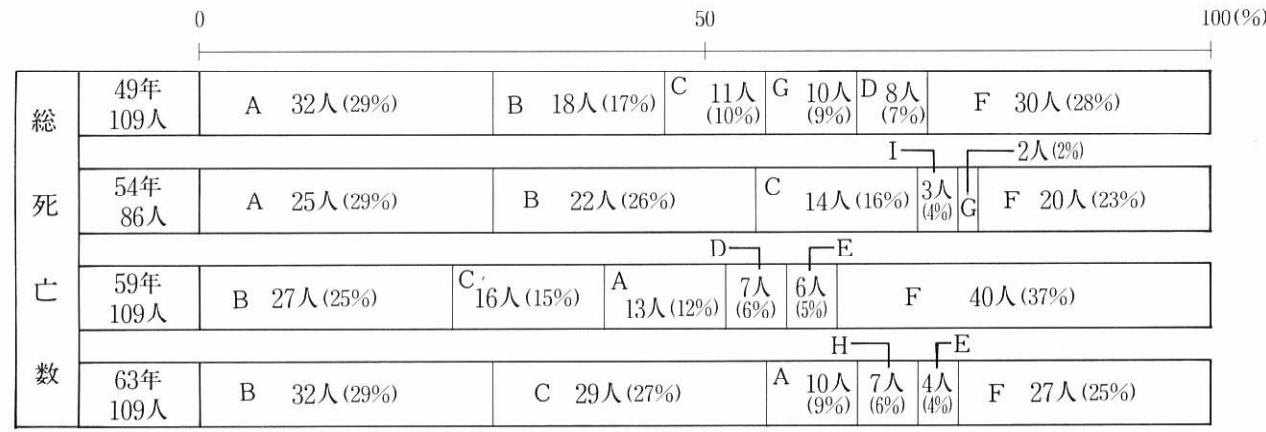

※59年より脳血管疾患とがん、心疾患の順位が入れかわっており、食生活の変化が大きく関係していると思われる。

A	B	C	D	E	F	G	H	I
脳血管疾患	がん	心疾患	不慮の事故	自殺	その他	老衰	肺炎	胃炎 ネフローゼ

3. 年度別乳・幼児健診とむし歯の保有調べ

年度	3~4か月児			1歳6か月児				3歳児				
	対象者	受診者	受診率	対象者	受診者	受診率	1人当り虫歯本数	対象者	受診者	受診率	1人当り虫歯本数	虫歯0本の子と割合
S 49	148人	148人	100%					142人	141人	99.3%	7.2本	7人 (5.0%)
54	128人	128人	100%	135人	129人	95.6%	0.8本	167人	165人	98.8%	7.0本	16人 (10.0%)
59	104人	99人	95.2%	119人	110人	92.4%	0.4本	94人	93人	98.9%	5.0本	16人 (17.2%)
63	73人	72人	98.6%	77人	76人	98.7%	0.2本	92人	92人	100%	4.4本	19人 (20.6%)

※乳・幼児健診の受診率は管内では高い方です。49年と63年の3~4か月児を比較すると対象者は約半分になっています。又、1歳6か月児のむし歯保有は年々減少しています。3歳児のむし歯0本の子どもの割合も63年は49年の4倍も多くなっています。母親の意識の変化とみられます。

だより

保健だよりも今月で100号を迎えました。毎月御覧になっていますか？今回は森吉町の衛生状況がどのように変化してきているか昭和49年から63年までの14年間で比較してみました。人口・出生の減少、死因の変化、各種検診の受診率の低下、老人人口の増加等、様々な面で変化してきています。そのような変化に対応しながら、保健事業として各部落の健康相談、健康教育、事業所の健康教育、リハビリ学級、乳幼児の健診等実施しています。今後も健康づくりとして御覧になってください。

4. 年度別各種検診と受診状況

(1) 結核検診と結核登録者数

年度	対象者	受診者	受診率	要精検者	精検受診者	精検受診率	登録者	新発生
S 49	3,955人	3,805人	96.2%	56人	48人	85.7%	98人	10人
54	3,520人	3,517人	99.8%	106人	79人	75.5%	37人	3人
59	3,620人	3,315人	92.1%	161人	142人	88.2%	24人	12人
63	3,545人	3,010人	84.9%	26人	26人	100.0%	33人	7人

※受診率が低下してきています。
※結核は昔の病気というイメージがありますが、まだ毎年発生しています。年1回の検診は必ず受けることが大切です。

(2) 循環器検診

※63年度より二次検診も同日に実施しているため受診率が100%になっています。

※58年度より老人保健法となり40歳以上全員医師の診察、血液検査などを実施しており、高コレステロール者、高血圧者、肥満者には健康教育を実施しています。

年度	一次検診			二次検診		
	対象者	受診者	受診率	対象者	受診者	受診率
S 49	3,955人	3,805人	96.2%	640人	493人	77.0%
54	3,520人	3,517人	99.8%	737人	495人	67.2%
59	3,250人	2,581人	79.4%	528人	416人	78.8%
63	3,224人	2,326人	72.1%	604人	604人	100.0%

(3) 胃検診

年度	対象者	受診者	受診率	要精検者	精検率	精検受診者	精検受診率	がん発見数
S 49	3,544人	568人	16.0%	71人	12.5%	61人	85.9%	0人
54	2,201人	690人	31.3%	145人	21.0%	114人	78.6%	1人
59	4,946人	923人	18.7%	181人	19.6%	149人	82.3%	1人
63	4,320人	783人	18.1%	154人	19.7%	112人	72.9%	0人

※受診率の低下と精検受診者の低下が多くなっています。
※今年度は追加検診を実施し、150人くらい増加しています。
※検診により発見される胃がんは、早期発見で完治しています。

(4) 婦人検診

年度	対象者	子宮がん						乳・甲状腺						
		受診者	受診率	要精検者	精検受診者	精検受診率	がん発見者	受診者	受診率	要精検者	精検受診者	精検受診率	がん発見者	
S 54	1,990人	845人	42.5%	12人	12人	100%	1人	845人	42.5%	乳 11人 甲 11人	11人	100%	0人	0人
59	2,665人	939人	35.2%	13人	13人	100%	0人	939人	35.2%	乳 3人 甲 48人	2人	66.7%	0人	2人
63	2,552人	646人	25.3%	6人	6人	100%	0人	717人	28.1%	乳 7人 甲 45人	3人	42.9%	0人	0人

※年々受診率が低下しています。又、63年の乳腺、甲状腺の精検受診者も半分以下になっています。中小企業に働く婦人が多く、2か所の事業所でも婦人検診を実施しています。

ねんきん
No.341

国民年金の保険料の免除を受けた期間は、将来年金額を計算するときには、保険料を納めた場合の三分の一の額となつてまいります。

そこで、保険料の免除を受けたことのある人が、その後の生活に余裕ができたとき、十年前までさかのぼって保険料を納めることができる「追納制度」があります。

追納した期間は、年金額の計算のときに、保険料を納めた場合と同じ計算になります。

追納する場合は、昭和六十一年三月までの免除期間は、その当時の保険料で納付できますが、昭和六十一年四月以降の免除期間については、当時の保険料額に経過期間に応じて、きめられ

「追納制度」の活用を!!

追納するときの加算の率

3年を経過	0.055
4 "	0.113
5 "	0.174
6 "	0.239
7 "	0.307
以下	略

た率で加算されます。(表参照)平成元年度中に昭和六十一年度の保険料を追納する場合は、月額七、四九〇円です。



国保
だより

保険税を長い間滞納すると……

保険税を納めていないと、国保の運営が危機に陥ってしまわないとも限りません。災害など政令で定めた特別の事情がないのに、長い間保険税を滞納している世帯からは、保険証を返してもらうことがあります。

に、長い間保険税を滞納し、納付相談などにも応じない世帯には、次のような措置をとることができるようになりました。

保険税は必ず納期限内に納めましょう。

今月は国民健康保険税3期の納期限です。

保険税は、国保をささえる大切な財源です。

国保に加入した人は、必ず保険税を納めなければなりません。納められた保険税は、国の補助金とともに、国保の財源となり、みなさんが病気やけがをしたときの医療費、また助産費や葬祭費などの給付の費用にあてられます。このように、保険税は国保の運営を支える貴重な財源です。

1 災害など政令で定めた特別の事情がないのに、長い間保険税を滞納している世帯からは、保険証を返してもらうことがあります。

2 保険証を返してもらった場合、代わりに「被保険者資格証明書」が交付され、これで診療を受けます。

3 「資格証明書」で診療を受けた場合、診療費は一旦全額国費払い。あとで保険給付分の支払いを国保に申請することになります。

4 世帯内に老人保健で診療を受けているお年寄りや厚生省令で定めた医療を受けている人がいる場合、別に保険証が交付されます。

5 滞納した保険税が完納されたり、額が著しく減少したとき、また特別の事情が認められたときは、改めて保険証が交付されます。

6 特定療養費、療養費、高額療養費、助産費などの保険給付の全部または一部が差し止められる場合があります。

このようなことがないよう、十分にご注意ください。なお、どうしても納付が困難な方は、早めに係までご相談を。

町税の使いみち(住みよい街づくり)

私たちは、日頃「町税」について考えたことがあるでしょうか。

町では住みよい街づくりに毎年いろいろな仕事を行なっています。これは、多くの経費の一部が町民の皆さんに納めていただいている「町税」でまかなわれています。

つまり、「町税」は国などの国庫支出金や地方交付税などと合わせて、いろいろな分野に使われて行政サービスとなって町民の皆さんに還元され役立っています。この機会に「町税」について今一度考えていただきたいと思ひます。

たばこは町内から買しましょう。

町税は…一般会計の13.6%に

町の財源は「町税」のほか国・県などに依存する国庫支出金、地方交付税、県支出金や町債、手数料などでまかなわれています。

昭和63年度の一般会計の決算額は38億2,763万円になりますが、町民の皆さんが納めていただいた「町税」は一般会計の財源の13.6%に当たります。

「町税」は町民の意志に基づいて、自主的に街づくりのできる自主財源であり、町の台所にとって最も大切なお金となっています。

町税は納期限内におさめましょう。

町税収入の内訳

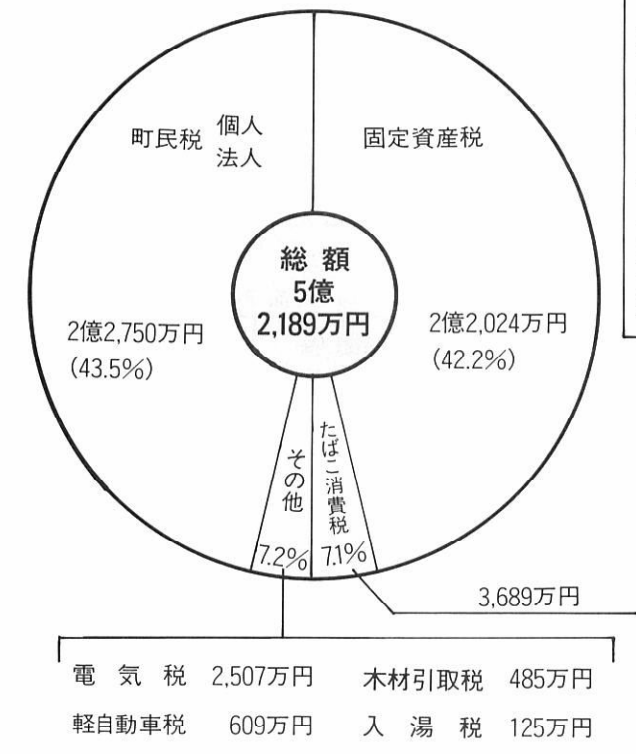

歳出1,000円当たりの使いみち (昭和63年度一般会計決算額)

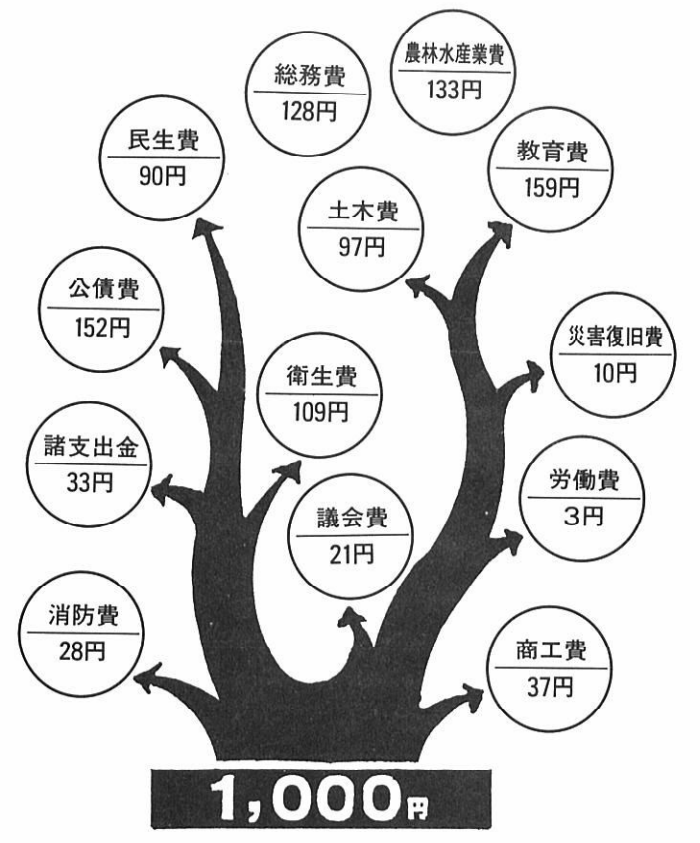



台所におじゃまして

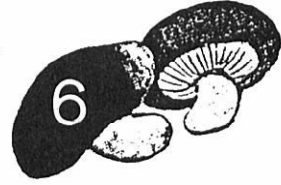

永井信子さん
(旅館 鯉茶屋)

— きりたんぼの一人ごと —

猛暑の夏がようやく峠を越しました。秋風がそよぐ頃になると新米が出まわり、新米で「きりたんぼ」を……という方が多いと思います。

「きりたんぼ」は、木こりが狩りをしたきじや山鳥、うさぎなどを煮て、冷たくなったおにぎりを焼いてちぎり、その中に入れて食べたのが始まりと言われてます。

ある時、そこを通りかかった殿様に差し出したところ、あまりのおいしさに料理の名前を聞かれ、困り果てた木こりは「切ってポタン」とだしの中に入れるところからとっさに「きりポタンというものでございます」と答えたのですが殿様には、「きりたんぼ」と聞こえその時から「きりたんぼ」と呼ばれるようになったとも言われています。

今回の「特製きりたんぼ鍋」の作り方を参考に、おいしい「きりポタン」に舌鼓を打ってください。

— 特製きりたんぼ鍋 —

《材 料》		《作り方》	
(5人分)		①とりがらでだしを取り、塩少々、しょうゆ、みりん、化学調味料で味を整える。	
きりたんぼ		②①にaの具を入れ焼きたての香ばしいきりたんぼを入れ、煮くずれないうちに器に盛る。	
若鶏	1kg	③山芋をすりおろしたのに、山わさびを入れ、きりたんぼにかけて食べると一層おいしい。	
ごぼう太め	1本	◇ポイント……焼きたての香ばしいきりたんぼを使う。	
ねぎ	4本	煮くずれないように器に盛りつける。	
せり	1束		
a 糸コン	2個		
竹の子	150g		
とりがら	1羽		
鶏もつ	400g		
・季節のきのこ			

次回は、森吉の石川チャヤさんです。



新 刊 案 内

黄昏のストーム・シーディング
うたかた／サンクチュアリ
序の舞 上・下
小説かげろうの日記 道網母・寧子の恋
死刑囚からの恋うた
遠い国からの殺人者
白河夜船
藤ノ木古墳とその文化
真昼へ
高円寺純情商店街
四万十川とおいわかれの日に
風葬の教室
あきたこまち物語
反逆 上・下
ひばり自伝

◎図書館に寄贈
原田敏美さんより文庫、新書八十八冊、石川作治さんより一般図書が寄贈がりました。ありがとうございました。

本を愛する心を育てる気くばりを

「つばさ」という読書感想文を毎年米内沢小学校図書館でござれており、今年でも第十集目になりました。「豊かな心を育てる」ことの一環として「読書の大切さ」を広げ進めようとする学校関係者の努力の現れと常々感心して居ます。

ところで、一九七三年、国連の教育機関であるユネスコにフォーラム・レポートなる報告書が提出されて以来「学習社会」・「生涯教育」という言葉が盛んに聞かれるようになりましたが、日本においても昭和六十二年に文部省に生涯学習局が設置されました。森吉町においては、昭和六十二年に策定された「森吉町総合開発計画(基本構想)」の中で「町民憲章の一つに『教育と文化の振興で誇りある町づくり』を掲げて生涯学習体系の確立をめざしています。お気付きの方もいらっしゃるようですが、かつてフルーの窓口の「生涯教育」が「生涯学習」に変わっていったことは、他に教えられ、育てられる時代から「生涯教育」が「生涯学習」に変わったという時代は、「自力更生」という言葉が好んで使われ、又、我が町の先賢である金作之助先生は「自力更生」という言葉を好んで使われ、又、書かれたそうですが、時代を越えての尊い教えと今更ながら頭が下がる思いがします。

特に時代の潮流の変化の激しい今日、恐ろしく無自覚に自らを高めて、深め、創り育てていく「生涯学習」の時代にあつて、町立図書館は、町民の方々の役に立てるよう、気軽に利用出来る図書館を目指して運営されております。開館以来十四年目を迎えました、人員の交替及び財政等諸事情により、内容の充実に関しては皆様のご希望にかなわぬ面もあり、後述します必要施設としての補充に努めていきたいと思っております。

「良書は一生の宝」として図書館を利用して宝玉を掘り当ててくださるようお薦め致します。

町立図書館長

9月の稲作管理

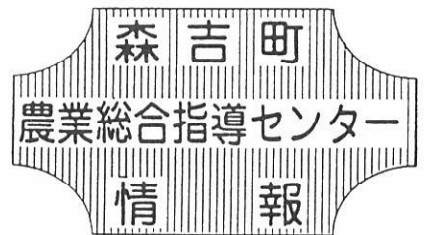

- 農機具の点検・整備
- 圃場排水を良好にする
 - 今年イネの稈長が著しく長いことから倒伏が懸念される。このため排水路の泥上げ・草刈等を行ない圃場排水を良好にし、倒伏時の品質低下を防ぎ、刈取作業能率を高める。
- 適期刈取
 - 出穂後の積算気温と登熟状況から刈取期を決める。積算気温から算定する刈取適期は、9月15日以降に普及所や農協に問い合わせる。
- 乾燥・調整
 - 全量一等米になる乾燥・調整作業に努める。特に水分14%以下の過乾燥米にならないように注意する。

9月の野菜管理

- 白菜・大根の管理 (間引き、追肥、病害虫防除)

大根、白菜は本葉5〜6枚頃最終の間引きを行ない一本立ちとする。追肥は間引き後2回位に分けて、10a当たり追肥用N、K化成等で20kg(成分3〜4kg)程度施用する。
- 病害虫防除では、ベト病、アオムシ、コナガ等を対象に、ダイセン、オルトラン剤の混合液を約15日間隔で2回程度散布する。

9月の果樹管理

- 枝折れ防止対策：着果数多い枝は果重の増加により折損しやすいので、支柱掛け又は枝吊りを行う。
- 土壌管理：樹冠下の除草・その他部の草刈りは早目に行なう。刈り草は樹冠下マルチングを。
- 台風対策：支柱の点検および樹体の結束強化。
- りんご管理：「つがる」の収穫、その他品種の着色管理を適期に。

早生・中生種への秋肥施用(9月中〜下旬)は樹勢を見て加減する。

ご案内

第21回森吉町畜産共進会

期 日	9月20日(水)
場 所	森吉町下前田肉用牛育成所構内
日 程	審査開始 9:30〜
	褒賞授与式 13:00〜
	牛肉試食会 14:00〜 (会費 2,000円)

(アトラクション ○民謡・歌謡ショー)

河田 カツ子 一行)

主 催 森吉町畜産改良組合

紙面から聴診器

治療は、抗生物質を投与して炎症を抑える内科的治療と、手術で虫垂をとってしまう外科的

虫垂炎は右下腹部を中心とした腹痛が主症状で、子供さんが右腹が痛いなど言うと「盲腸ではないでしょうか?」と救急外来にとびこんでくるお母さんも少なくありません。発熱や時には悪心・嘔吐・下痢をとともうこともあり
一般に「盲腸」でとっているこの病名も、実際には盲腸にぶら下がっている虫垂が炎症をおこすのです。「盲腸」というのは「盲腸炎」「盲腸周囲炎」といわれた昔の呼び名のなごりのようです。医療機器の発達した現在でも、診断の決め手は「医者の手」です。加えて白血球も増えていないか調べてみれば、だいたい診断はつき



公立米内沢総合病院 外科 和田龍一

虫垂炎

治療があります。手術では、虫垂をとって断端を盲腸の中に埋めこんでしまします。入院の期間は七、十日程で、退院後も食事・運動などに特に制限はありません。切除した虫垂をよく観察すると、内腔に大便のカス、時に石灰化した糞石を認めることが多くあります。抗生物質などで炎症を一度抑えても、これらの異物があるかぎり再発をおこすわけで、手術が第一選択になるわけです。また炎症がすすむと穿孔をおこす危険があり、早期に手術する必要があります。よく聞かれるのが、「とってしまつて大丈夫ですか?」ということ。草食動物では非常に盲腸は発達していますが、ヒトではせいぜい四cm。たまたに長い人で十cm位あります。進化のなごりみたいなものと考えられます。

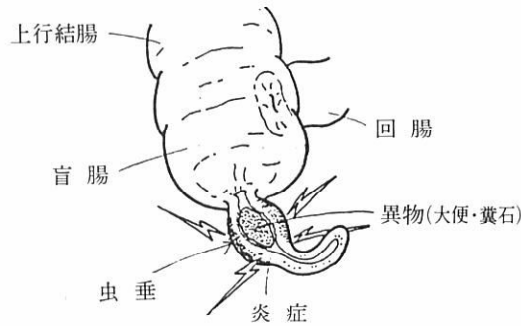

eye 町の話

部落対抗球技大会

優勝 ミニバスケットは川向・駅前

8月5・6日

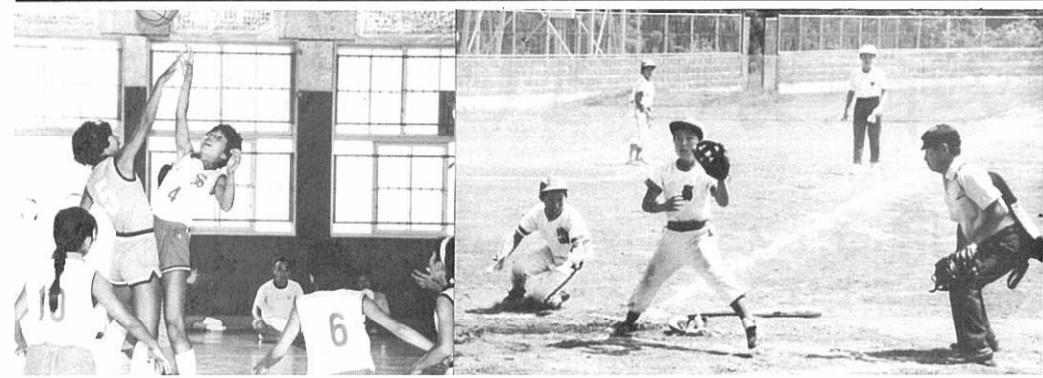

【野球】	一回戦	浦田 12-6 阿仁川
	二回戦	本城 11-4 森吉新
	浦田 7-0 二本松	
	阿仁前田 9-1 前田駅前	
	若葉 10-6 本城	
	支郷 10-3 川向・駅前	
準決勝	浦田 8-1 阿仁前田	
	若葉 5-2 支郷	
決勝	浦田 8-0 若葉	
【ミニバスケットボール】	一回戦	支郷 68-9 本城
	浦田 45-15 小新城	
	川向・駅前 38-31 阿仁前田	
	本郷下 56-5 浦田A	
準決勝	浦田 B 36-25 支郷	
	川向・駅前 25-23 本郷下	
決勝	川向・駅前 30-25 浦田 B	

自治功勞に 近藤前町長・三浦町議

八月二十九日の「県の記念日」に地方自治功勞者として、森吉町より近藤富治郎前町長と三浦富三郎町議の二人が、県より表彰されました。



近藤富治郎前町長



三浦富三郎町議

近藤前町長は、在職年数二十四年、三浦町議は、九月三十日で二十九年という長年にわたり地方自治の進展に尽くされました。

東北あか牛大会

木村千代光さんが 名誉賞受賞



第二回東北あか牛大会共進会が八月三日、仙台中央食肉卸売市場で行われました。東北各地より手塩にかけて育てられたあか牛五十頭余りが出されその中で、木村千代光さん(新丁)に最高の賞である名誉賞が送られました。飼養管理経営技術に対する創意・熱意が榮譽に結びついたものです。仙台市場では、特にあか牛では森吉町ということ非常に高い評価を得ているということです。

本城 歩こう会・走ろう会

本城公民館の社会教育行事の一環として毎年行われている「本城歩こう会・走ろう会」が今年で第十回を数え、夏の恒例行事として地域内に定着しております。歩こう会・走ろう会は昭和五十五年より始められ、保育園児・小学生を中心に夏バテ防止・体力の増進のために行われているもので、今年合計八回、延べ四百二十人の参加がありました。本城農村広場に集合して午前六時三十分より準備体操を兼ねてラジオ体操を行った後、町道磨当沢線のアップダウンコース2kmを各々の力量に応じて走ったり歩いたりしているのです。

来年もまたがんばりましょう。 「ファイト!」



がんばります! 浜辺の歌音楽館へ 音楽の先生が配属 町教育委員会社会教育課 えちぜん や しず こ 越前谷 静子 さん(昭42. 2. 9生) 秋田大学教育学部音楽科卒 趣味—— スキー・編み物



先日、NHKの公開番組「日本の歌 ふるさとの歌」で県内各地から寄せられたハガキによるリクエストで「浜辺の歌」が一番にあげられていました。「あしたはまべをさまよえよう」というメロディーは、だれもが耳にし、口ずさんでいます。私自身、成田為三先生の偉大な功績を勉強中です。童謡と言え成田為三、浜辺の歌音楽館、森吉町と連想できるような「童謡のふるさと」として音楽館を發展させていきたいと思います。

第1回 森吉町郷土芸能共演会

水辺の祭典

9月17日(日) AM11:00~PM9:30 米内沢河川公園

楽しいゲームも盛りだくさん!!

ステージスケジュール

- ふる里太鼓共演会 正午~PM8:00
- 各種演芸大会 PM12:30~4:00 部落、職場、グループで多数参加下さい。◎申し込み 役場商工観光課
- 愛娘千人踊り PM4:00~5:00
- 伝統芸能発表会 PM5:00~8:00
- スターライトカーニバル PM8:00~9:30 [出演バンド] シティコネクション・ディスコ・ジャズダンス・エアロピクス 自由に参加下さい。
- レーザー光線と光のページェント
- リバーサイド・ザ・ガマン大会 受付 AM11:00 開始 12:00 1チーム 3名 (30チームで打切り)
- チビッココーナー ●フワフワ・ロボ外8ちゃん) 終日 ●ジャボサイコロゲーム
- 特産品大即売コーナー
- 青空レストラン AM11:00~PM8:00 各コーナーに自慢の味が勢揃い!! ●焼そば●おにぎり ●くまげろくろ●うどん ●フランクフルト●そば ●ワタアメ●あゆ●いわな塩焼 ●焼鳥●煮込 ●酒、ビール、ジュース などなど……!

SHEENA&THE ROCKETS SHADY-DOLLS NEW ROTeKa REPRICA

なべっこ23 ROCK'N ROLL

日時 1989.9.23(土) 会場 森吉町阿仁前田駅前 AM11:00~PM7:00 中川原公園野外特設ステージ

秋田津軽郷土民謡ショー 午前11時30分~午後3時
なべっこロックンロール 午後3時~午後7時
前売券 2,500円(当日3,000円) 小学生無料
詳しくは森吉山麓村興し会へ ☎75-2011 (庄得商店)

カメラさんぼ



森吉山麓

森吉山麓たなばた火まつりは、8月7日、前田駅前川端通りを会場に開かれました。このイベントは、森吉山麓村興し会が民俗伝統行事の継承



たなばた火まつり

と地域活性化を目的に、企画され、今回で3回目を数えました。当日は、朝から雨模様で、時おり降る雨とともに、役場へも「火まつりはやりますか」と電話の雨。その心配された天候もオープニング前には、すっかり晴れあがり、1万人以上の観光客を集め、光と音、幻想的な雰囲気に酔いしれました。

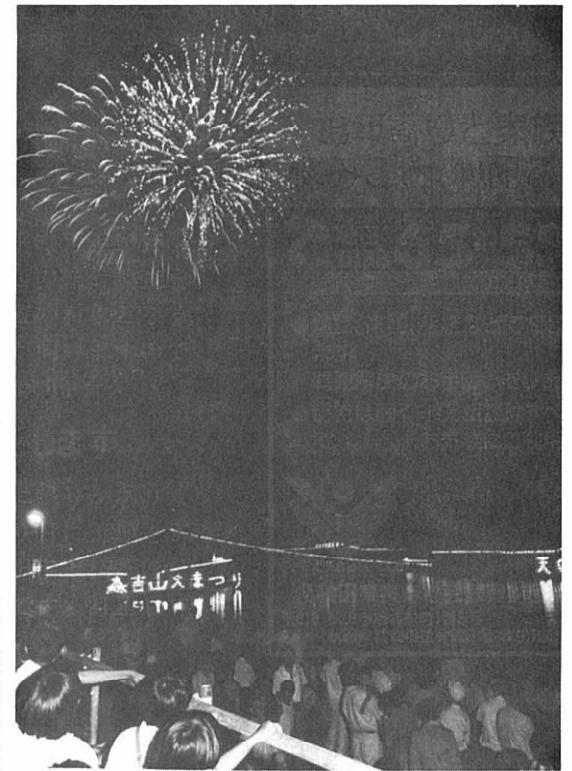

カメラさんぼ

お知らせ

お知らせ

母子手帳交付日

◆10月9日(月) 役場福祉保健課
午前10時～午後3時

乳幼児健診

◆乳児健診
10月18日(水) 構造改善センター
(平成元年6月11日～7月10日生
平成元年3月21日～4月18日生
昭和63年12月11日～
平成元年1月10日生)

◆3歳児健診
10月11日(水) 構造改善センター

予防接種

◆10月5日(木) 三種混合

秋冬期出稼労働者の 合同管理選考会の実施

出稼労働者の安全就労対策の一環として、秋冬期における出稼就労希望者を対象に合同管理選考会を次により実施しますのでお知らせします。

◆日時 9月22日(金)
午前9時30分～12時
◆場所 鷹巣阿仁広域交流センター
◆参加予定都府県 東京都・神奈川県・埼玉県・千葉県・愛知県・静岡県・大阪府
◆問い合わせ 大館公共職業安定所
鷹巣出張所 ☎62-1240

農業技術テレホンサービス

鷹巣農業改良普及所では、農業技術情報のテレホンサービスを行っております。☎62-0029

- 放送予定—
- 9月16日(土)～22日(金)
水稲の適期刈取りについて
 - 9月23日(土)～29日(金)
品質向上のための乾燥・調整
 - 9月30日(土)～10月6日(金)
稲わら焼防止で地力増強
 - 10月7日(土)～13日(金)
大豆の収穫・乾燥について

10月は里親月間です

みんなで育てよう、次代を担う子どもたち。里親制度にご理解とご協力をお願いします。
◆里親制度とは
親の家出・離婚・病気など、さまざまな事情で、家庭で育てられることができない子どもたちを実親にかわって、奉仕的立場からごくあたりまえの家庭生活の中で、養育にあたっていただく制度です。
※詳しくお知りになりたい方は、秋田県中央児童相談所(☎0188-62-7311)にお尋ねください。

消費税の届出をお忘れなく

本年4月にスタートした消費税について、事業者の方には各種の届出等をご提出いただく必要があります。それぞれの要件に該当する場合には、所轄の税務署に必要な届出書等の提出をお忘れなく。
主な届出書は次のとおりです。
①基準期間の課税売上高が3千万円を超えるとき……お早目に「消費税課税事業者届出書」
②簡易課税制度を選択するとき「消費税簡易課税制度選択届出書」……本年10月2日まで
③課税事業者になることを選択するとき「消費税課税事業者選択届出書」……本年10月2日まで
詳しくは、大館税務署(問税担当部門) ☎0186-42-0671にお気軽にお尋ねください。

平成元年度 違反建築防止週間

10月11日(水)～17日(火)

※10月13日(金)午前10時から午後3時まで、全国一斉公開建築パトロールがあります。

法律相談

全国一斉司法書士法律相談を実施いたします。
相談料はいただきません。また、秘密は厳守しますのでお気軽にご利用ください。
◆日時 10月7日(土)
午前9時30分～午後3時30分
◆場所 大館市大町中央通り
大館市農協ビル内4階
◆相談内容 土地、建物、会社、法人の各種登記・供託・訴訟書類等の作成・土地、建物の分割・合併・新築登記・調査測量等の法律問題について
※詳しいことは、秋田県司法書士会 大館支部へ ☎0186-43-4788

共同募金
赤い羽根募金

思いやりはきっと返ってくるをキャッチフレーズに10月1日から共同募金運動が始まります。みなさんのご協力よろしくお願いします。

秋の行政相談週間 10月15日(日)～21日(土)

こんな相談を受け付けています

- ☞ 国、県、市町村の仕事に納得がいかない。
 - ☞ どこかの役所に申し出たらよいかわからない。
 - ☞ 役所にこうしてほしいという意見・要望がある。
- 行政への苦情はお気軽に (無料) (秘密)

行政相談委員は、日景真紀子 さんです。
〔自宅〕米内沢字七曲59の1 [電話] 72-3093

週間中は、以下のところで相談所を開設します。お気軽においでください。
10/17(火) 前田支所 (AM10:00～PM3:00)
10/18(水) 森吉福祉館 (AM10:00～PM3:00)
10/20(金) コミュニティセンター(AM10:00～PM3:00)
なお、いつでも自宅で相談を受け付けています。

商業統計調査に ご協力ください

通商産業省では、平成元年10月1日現在で、一般飲食店の統計調査を実施いたします。調査の対象となる事業所には、調査員が伺いますのでご協力お願いいたします。

おわびいたします

8月号の14ページに誤りがありました。松岡廣さんより町に土地を寄付していただいた浦田字上岱25は、浦田字上岱45の誤りです。訂正しておわびいたします。

お年寄りと家族の 悩みごと、心配ごとは

秋田 0188 65-5511
秋田県高齢者総合相談センター

- 電話、来訪、手紙などで相談に応じます。問題解決のお手伝いをします。
- 秘密は固く守り、相談はすべて無料です。お気軽にご利用下さい。

LONG LIFE
秋田県長寿社会振興財団(LL財団)
〒010 秋田市旭北栄町1番5号
秋田県社会福祉会館2階 ☎(0188)64-2777



過去30年間の東北地方日本海側の天気 と 昨年の森吉町の天気

9月	東北地方 日本海側	森吉町	10月	東北地方 日本海側	森吉町
⑮(金)	☂	☂	①(日)	☂	☀
16(土)	☀	☀	2(月)	☀	☂
17(日)	☀	☀	3(火)	☀	☀
18(月)	☂	☀	4(水)	☁	☀
19(火)	☂	☂	5(木)	☀	☀
20(水)	☀	☂	6(金)	☂	☁
21(木)	☀	☀	7(土)	☀	☀
22(金)	☀	☁	⑧(日)	☂	☀
⑳(土)	☁	☀	9(月)	☁	☂
㉑(日)	☁	☂	⑩(火)	☀	☂
25(月)	☂	☂	11(水)	☀	☂
26(火)	☂	☁	12(木)	☀	☂
27(水)	☁	☂	13(金)	☁	☂ 森吉山 初冠雪
28(木)	☀	☂	14(土)	☂	☂
29(金)	☀	☁	⑮(日)	☀	☂
30(土)	☂	☀	16(月)	☂	☀

元年度 町職員採用試験案内

— 初 級 —

◆採用予定人員 若干名
◆職務内容 技術職
◆受験資格
(1)昭和37年4月2日から昭和47年4月1日までに生まれた者。ただし、学校教育法による大学(短期大学を除く)を卒業した者、又は平成2年3月31日までに卒業見込みの者は受験できません。
(2)受験申し込み現在、森吉町に住所、又は本籍を有する者。

— 技能労務職 —

◆採用予定人員 若干名
◆職務内容 技能労務職
◆受験資格
(1)自動車免許を有する者。
(2)受験申し込み現在、森吉町に住所、又は本籍を有する者。

◆試験方法
●1次試験 書類選考
●2次試験 面接・作文
※試験日は、おて通知します。

◆提出書類 履歴書

— 受付期間及び申し込み方法(初級共) —

●元成元年9月19日～10月11日
(平日は午前8時30分～午後4時30分)
(土曜日は正午まで)

●郵送の場合は10月11日までに着信のものに限り受付します。
※申し込み用紙は、役場総務課にありますので、その用紙に記入の上提出してください。問い合わせは役場総務課へ ☎72-3111 内線22

金澤 柴森 宮野 春日 櫻井 北林 奈良
サト(96)三雄母 下羽立
洋子(37)リチエ四女 止 又
啓治(78)國太郎父 小 又
翔太(0)進長男 五味堀
末蔵(86)正義父 前田駅前
良子(43)貞夫妻 学校通
春松(88)ミヨ夫 上御嶽

おくやみ



児吉 玉田 真由美 森 二ツ井町

ご結婚 おめでとう



庄司 春日 工藤 片岡 櫻田 細田 奈良 藤本
真澄(幸男・長女) 翔太(進・長男) 貴礼(貴広・長男) 文香(正・長女) 等伍(等・長男) 歩美(金一・長女) 怡那(茂成・長女) 哲弥(保・三男)
桂坂 五味堀 大岱 浦田 米畑 中新田 本城上 浦田

お誕生 おめでとう



— 町の人口 —

平成元年8月末現在
住民登録人口

男	4,566人	(+6)
女	5,042人	(+2)
計	9,608人	(+8)
世帯数	2,755世帯	(+3)

米内沢駅前の桜井正七さんより車イス一台が寄贈されました。ありがとうございます。大切に利用させていただきます。

寄贈

二万円 上御嶽 奈良ミヨ
二万円 冷水 宮野国太郎
三万円 学校通 北林貞夫
一万円 前田駅前 桜井正義
三万円 本城 新林鶴治
二万円 根小屋 武石勝義

香典返し

社会福祉協議会に善意が届けられました。ご厚意に感謝申し上げます。



9月末日は国民健康保険税3期の納期限です。忘れずに納めましょう。