



もりよし

1989年
6月15日

No. 379



平成元年

6月号

息もぴったり、ペアマラソン

好天に恵まれた6月11日、第2回もりよしマラソンが行われました。
庄司与次郎さん(69)を最高齢に195名の参加選手は、汗だくになりながらも、のびのびと日ごろの成果を出し合いました。
この日の成績は、次号でご紹介します。



森吉山スキー場

森吉・阿仁両町民の

にはコースの拡充を図って、地域経済活性化のための整備を進めなければならぬ」「自然は両町の貴重な財産であり、守る会とも協調しながら、両町民の総意を結集して、地域活性化、過疎脱却の目標実現のために奮起しよう」と激励しました。

基調講演では、(株)ヤスマ・マーケティング所長の安間一勇氏が、「あすのリゾート・あすの森吉・阿仁地域」と題して、リゾート整備の課題についてふれ、「内陸線

沿線は他にない魅力がある。地元資源、生活文化を活用し、滞在しながら地元の人々と交流できるリゾート地、環境づくりが必要。これからは、体験のリゾート・行動型リゾートが余暇活動のニーズになってくるので、その受け入れ体制の整備が求められる。魅力があればそこに定住する人も出てくるし、一定の技術を持った人、若い人が住みつけば、その労働力を求めて企業も進出してくる。

スキー場が滞在して楽しめる魅力を備えるには、標高差一千m規模のコース、上級者・中級者が楽しめるコースが必要であり、現状では不十分。

観光は基幹産業になっていくので展望をもって取り組んでいかなければならない。今日の熱意があれば十分に可能である」と強調して地元の一層の精進を啓発しました。

この後意見発表が行われ、阿仁町商工青年部長の田村良一さん、森吉山民宿組合代表の藤島雅行さん、阿仁町青年代表の松橋悦子さん、森吉町婦連会長の野村美津子さんが、それぞれの立場から地域の抱える悩み、森吉山スキー場への期待、山頂部開発の必要性を力強く訴えました。

最後に大会決議を満場の拍手で採択し、運動を強化していく決意表明を確認して全日程を終了しました。

署名運動に協力を

大会で採択された決議を受け、私達の念願を早期に実現するため署名運動に取り組みます。

署名は6月中旬に自治会ごとに取りまとめますので、全町民の総意をアピールするため、ご理解とご協力をお願いします。

署名運動に協力を

森吉・阿仁両町は、若者層の町外流出や農林業を中心とする地域産業の不振などによって過疎化が進み、地域経済が著しく低迷しており、このため、雇用の拡大、地場産業の振興などの地域経済活性化に大きなインパクトを期待して、国土計画(株)を森吉山スキー場に誘致し、昭和六十二年十二月オープン、二シーズンの営業実現をみております。

通年観光の確立を目指す両町にとって、森吉山の雄大な自然環境を最大限に活用した冬季観光拠点としての森吉山阿仁・森吉両スキー場は、宿泊施設の整備等、両町の総力を挙げての支援体制により20万人を越すスキー客に恵まれる等地域への波及効果も一定の成果を得ております。

しかしながらスキー客は圧倒的に県内利用客であり、日帰り客に終始する実状にあります。又、多くのズキー客などからコース等スキー場拡大の要望が強く、両町の森吉山スキー場誘致時点の地域経済活性化の期待からすれば、規模、内容共はなほ不十分なものと言わざるをえません。

よって我々は、森吉山スキー場が国内屈指のスキー場として整備され、本来期待された地域経済への波及効果が実現できるよう森吉・阿仁両町の総力を更に結集し、次の事項の促進を期するものである。

- 一、山頂部(連瀬)コースの早期開設、並びにコース及びリフトの増設促進
- 一、関連交通体系の整備並びに地域産業おこしの促進
- 一、本趣旨貫徹に必要な町民署名運動、陳情等具体的な行動の展開を決議する。

平成元年六月十一日

森吉山スキー場整備促進総決起大会

山頂部の開発促進を！ 総決起大会を開く

六月十一日、森吉山スキー場整備促進総決起大会が、阿仁町を会場に開催されました。森吉・阿仁両町民千四百名が参加して、森吉山スキー場山頂部の開発、コースの拡張、交通体系の整備、地域産業の活性化などを訴えました。大会では、(株)ヤスマ・マーケティングの安間一勇氏による基調講演も行われ、資源を活用した滞在型の魅力あるリゾート開発を確認し、山頂部の整備と地域の活性化を求めて署名運動等を展開していくことを決議して閉会しました。

森吉山スキー場整備促進協議会(会長 庄司兵蔵氏)が主催した「森吉山スキー場整備促進総決起大会」が六月十一日、晴天に恵まれた阿仁町を会場に開催されました。会場には、森吉・阿仁の両町民がバスを連ねて続々と乗りつけ、用意されたハチ巻を絡めて、決意も新たにパレードに臨みました。プラカードには、「山頂部を開発し魅力あるスキー場を」「滞在型の観光開発で地域経済の活性化を」「若者が定着する地域産業おこしを」「交通体系を整備し誘客の促進を」など、切実な願望を掲げながら大会会場の阿仁町民体育館へ向いました。

参加者の熱気が会場にあふれる中、開会の宣言とともに大会が進められました。庄司会長は、「両町民の切実な願いを実現するため、本大会を成功させ、更に運動を強めていきましょう」とあいさつ。来賓の北林県議と高田森吉町長は「魅力あるスキー場をつくる



- 5月1日(月) メーデー
- 5月5日(金) 森吉町駅伝大会・前田祭典
- 5月8日(月) 米内沢祭典
- 5月10日(水) 森吉連合PTA総会
- 5月14日(日) 町内小学校運動会
- 5月15日(月) 県北空港建設促進期成同盟会
- 総会
- 5月17日(水) 森吉町野球協会前夜祭
- 5月18日(木) 幼児教育、音楽館運営懇談会
- 5月19日(金) 森吉町商工会総会
- 5月21日(日) 森吉町体育協会総会
- 5月21日(日) 森吉中学校運動会
- 5月23日(火) 米高振興懇談会
- 5月26日(金) 臨時議会
- 5月28日(日) 森中振興会総会
- 5月29日(月) 森吉町身障者協会総会
- 5月29日(月) ノ口川牧場入牧式
- 森吉町観光協会、森吉山観光開発(株)総会
- 5月31日(水) 阿仁川漁協総会

もりよし日記

森吉町 農業総合指導センター 情報

強大な分けつ茎を 確保しよう!

—6月末までの稲作管理—

イネミズゾウムシの防除

今年のイネミズゾウムシの発生は早目です。防除の適期は6月10日前後です。被害株率が90%以上(かなり多い発生量)の水田で防除します。

水面	シクロサルU粒剤	10a 当たり 1.5 kg	6月上旬	
	トレボン粒剤	2 kg		
施用	バイジットサンサイド粒剤	10a 当たり	6月上、中旬 (成虫盛期)	イ) イネドロオイムシの防除は必要ない。 ロ) 箱施用剤、シクロサルU粒剤、トレボン粒剤に比較し、防除効果が劣る。
	バイジットミプシン粒剤	3 ~ 4 kg		

分けつ促進の水管理

イネの分けつ発生は、昼夜間の温度差が大きいと促進されます。従って、6月中は日中の水温や地温を上昇させる水管理を徹底します。

- 1、朝方までに灌水し、日中は止水にする。
- 2、極端な深水にせず、やや浅水にする。
- 3、冷水かんがい地帯では、ポリテュウブを設置する。

いもち病の防除

補植用の余り苗は、早急に田んぼの泥に埋めて処分します。処分が遅れると葉いもち病と穂いもち病の発生源になります。

・6月27日~7月5日の間に、集落毎のあきたこまち栽培現地講習会を開催します。気軽に参加してください。

中期除草剤の散布

〔初期と中期〕の体系除草剤使用田では、田植後20日前後(除草剤によってちがう)に中期除草剤を散布します。

1. 3 ~ 5 cmの湛水にする。
2. 10a当り3kgを均一に散布する。
3. 30度以上の高温時と16度以下の低温時には散布しない。
4. 散布後3 ~ 5日は止水にする。

残ったホタルイやオモダカ等の多年草は、6月下旬にバサグランやグラスジンで除草します。バサグランやグラスジンは落水状態で、晴天続きのときに散布します。

詳細は

- ・森吉町農業総合指導センター 72-3111
- ・森吉町農業協同組合 72-4521
- ・鷹巣農業改良普及所 62-1835

にお問い合わせください。

詳しいことは選挙管理委員会へ
☎72-3111

あなたの一票 あなたの未来



たしかな目、たしかな心で
この一票

投票の方法

- 秋田県選出議員選挙
投票用紙に候補者個人名を記入してください。
- 比例代表選出議員選挙
投票用紙に政党の名称を記入してください。

ポスター掲示場

町内76ヶ所に掲示場を設けます。

暮らしに役立つ 簡易保険

みなさんが加入している郵便局の簡易保険は、その保険料積立金が地方公共団体の行う事業の資金として還元融資されており、当町にも多額の資金が融資され住民生活の安定と地域社会の発展に役立っています。

昭和63年度については次の事業に融資を受けました。

融資対象事業名	融 資 額
林道整備事業	10,800千円
過疎対策事業	106,700千円



町道東ノ又線

町道神成大岱線



林道大滝沢2号線

林道東ノ又下線

国民年金還元融資事業

「国民年金」の積立金は、みなさんに年金として支払われるまでの間、地方公共団体に融資され地域住民の生活安定や福祉の向上など、私たちの暮らしに大きく役立っています。

昭和63年度は、つぎの事業に融資を受けました。

- 統合簡易水道整備事業
事業費 31,368千円
(うち融資額 15,200千円)
- 高齢者住宅整備資金貸付事業
事業費 5,000千円
(うち融資額 4,700千円)
- 障害者住宅整備資金貸付事業
事業費 3,000千円
(うち融資額 2,900千円)

近く予定される 第15回参議院議員通常選挙

について

投票日の当日仕事等で不在になる人は、不在者投票を行ってください。

- 不在者投票の場所・時間
・前田支所
午前8時30分~午後5時

投票日の投票時間

- 午前7時~午後6時
- ※但し、次の投票所は閉鎖時間が繰り上がりますので注意してください。
- 湯の岱・小滝投票所
午前6時~午後4時
- 森吉・様田・桐内沢投票所
午前6時~午後5時



保険税の決め方・納め方

保険税はこうして決まります

保険税は、その年に予測される医療費から、国の補助金と被保険者が医療を受けたときに窓口で支払う自己負担金を除いた分が総額になります。そして、その額を下記の項目に振り分け、その世帯の1年間の保険税が決まります。



★年度途中で国保に加入したり、抜けたときの保険税の計算

途中で加入した場合
加入した月から年度末までの月数
年間保険税 × $\frac{12}{\text{月数}}$

途中で抜けた場合
4月から抜けた月の前月までの月数
年間保険税 × $\frac{12}{\text{月数}}$



いつから納めればいいのか

保険税は、国保の被保険者となった月の分から納めます。「被保険者となる」のは、加入の手続きをしたときではありません。職場の健康保険をぬけたとき、あるいは、他の市区町村から転入したときです。

したがって、加入手続きをするまでの間も、保険税納付の対象期間となります。

加入手続きが遅れると、さかのぼって保険税を納めなければならないので、ご注意ください。



納付義務者は世帯主

国保では、世帯主や扶養家族、年齢などの区別なく、ひとりひとりが被保険者となりますが、加入は世帯ごと、保険税の計算も世帯ごとです。ただ、加入手続きを世帯主がまとめて行うのと同じく、保険税納付の義務者は世帯主です。これは、世帯主が国保の被保険者でない場合もかわりません。



当町の場合は、7月本賦課で5期納付ですが第一期分は仮徴収(前年度税額の1/5)として4月にいただいております。

固定資産税

◇ 全納期日 6月15日まで
◇ 報奨金 1,000円以上
2期以降の税額(6千3百円以上) × 1% × 16

町県民税

◇ 全納期日 7月15日まで
◇ 報奨金 1,000円以上
2期以降の税額(1万円以上) × 1% × 10

※ただし、納付期日を過ぎてから全納した場合には報奨金は受けられません。
◎各種証明等の請求には印鑑が必要です。税の各種証明の請求、原付の登録

◎納税は前納制度を利用して前納報奨金を受けましょう
町県民税や固定資産税は、次の期日までに一期から四期分までをまとめて納付すると前納報奨金が受けられます。



録、名義変更、廃車等の手続きには印鑑が必要です。
また、本人以外の方が各種証明を請求される場合は、本人からの委任状が必要です。

◎賦課期日について
軽自動車税は四月一日現在の所有者に課税されます。
※車の登録、廃車の手続きを他人に頼んだときには必ず完了の確認をしましょう。

◎固定資産税は一月一日現在の所有者に課税されます。
◎町県民税は一月一日現在、当町に住所をもっている方に課税されます。

◎国保税は四月一日現在の国保加入者が課税対象になりますが、国保の場合は資格取得や資格喪失によって異動がありますので、加入月分だけ課税されます。
なお、当町の賦課月は7月です。※資格の異動があった場合は14日以内に届けましょう。

おねがい
平成元年度より、業務の自動化のため納付書が変わりました。汚損しませんようによくお願いいたします。
納税については、お気軽にご相談ください。
(役場 財政課 72-3111)

胃・婦人がん検診受診状況

検診年度	対象者	受診者	受診率	正常者	正常率	要精検者	要精検率	
胃	62	4,706人	971人	20.6%	796人	81.9%	175人	18.1%
	63	4,320人	783人	18.1%	625人	79.8%	154人	20.2%
子宮	62	2,660人	839人	31.5%	833人	99.3%	6人	0.7%
	63	2,552人	646人	25.3%	640人	99.1%	6人	0.9%
乳腺	62	2,660人	920人	34.6%	乳 腺 908人 甲状腺 875人	98.7% 95.1%	12人 45人	1.3% 4.9%
	63	2,552人	717人	28.1%	乳 腺 708人 甲状腺 672人	98.7% 93.7%	9人 45人	1.3% 6.3%

※ 63年度は精密検査を必要とする人の割合が高くなっています。

平成元年度成人病検診日程表

平成元年度の検診を下記により実施いたします
年に一度は自分からすすんで検診を受けましょう

種別	受診料	検診日	会場	受付時間	申込受付	摘 要
胃 検 診	個人負担金 500円	7月14日	湯ノ岱(森吉山荘前)	午前6時	前田地区 6月21日(木)	<ul style="list-style-type: none"> 申し込み者に対しては個人通知(受診券)を送付いたしますので受診券は必ず持参下さい。 当日都合のわるい方は日程期間中どここの場所でも受診できます。 国保加入者には、自己負担分を国保で負担しますので国民健康保険者証を持参して下さい。
		7月15日	森吉保健福祉館	～7時		
		7月17日	巻洲集会所			
		7月18日	森吉縫製前			
		7月19日	町民体育館			
		7月20日	コミュニティセンター			
		7月21日	本城公民館			
		7月22日	農業構造改善センター	午前5時30分		
		7月24日	コミュニティセンター	～8時		
		7月25日	基幹集落センター			
		7月26日	五味堀児童館			
		7月27日	多目的集会所			
7月28日	基幹集落センター					
7月29日	町民体育館					
婦人検診	個人負担金 (子宮、乳、甲) 1,000円	8月2日	森吉福祉館	午前11時30分 午後1時		
		8月1日	森吉縫製			
		8月24日	秋田大塚刷毛			
国保加入者の1日人間ドック	個人負担金 5,000円 (女性はいくらか負担増)	10月17日	公立米内沢病院	午前11時		
		10月20日		～午前12時		
		10月24日				
		10月31日				

◎成人病検診申し込み者は役場福祉保健課、又は保健協力員まで申し込み下さい。

がん検診
申し込みましたか？

元年度の胃がん検診、婦人がん検診が七月から実施されます。各家から申し込みをとおっており、年々受診する人が減ってきています。胃がん、子宮がん、乳がんは特に早期発見が第一です。胃がん検診は四十歳を過ぎたら、毎年つづけて受けるようにしましょう。

六十二年度、六十三年度の検診受診状況を参考にしてください。又、平成元年度の日程が決まりましたので、まだ申し込みがない方は、係までお申し込みください。

がんとともに毎年検診を受ける人からは患者さんが出ませんが、検診を受けない人からの手遅れのがんが毎年のように出ています。胃がん検診は四十歳を過ぎたら、毎年つづけて受けるようにしましょう。

六十二年度、六十三年度の検診受診状況を参考にしてください。又、平成元年度の日程が決まりましたので、まだ申し込みがない方は、係までお申し込みください。



お早目に！ 免除の手続きは

国民年金の加入者のうち、農業や自営業などの第一号被保険者は個人で保険料を納めなければなりません。しかし、病気や災害などでもしても保険料を納めることが困難な人のために、国民年金には保険料の免除制度があります。

免除制度には、法定免除と申請免除の二種類があります。

年金受給者講習会の実施

鷹巣社会保険事務所では高齢年金の受給者を対象に、今後の手続等、受給者の一般的な基礎知識を身につけてもらうために、講習会を実施します。直接会場の方へお出掛けください。

◎日時 6月27日(火)12時受付開始
◎会場 鷹巣阿仁広域交流センター！
◎内容 年金受給者の心得(スライド映写により説明)
◎健康づくりについて
◎血圧測定
◎年金相談
◎アトラクション(河田アツ子ショー)

法定免除

障害(基礎)年金の受給者や生活保護法の生活扶助を受けている場合は、届出をすることによって免除されます。

申請免除
所得がないときや災害にあったときなど、納付困難な場合は、申請が承認されると保険料の納付が免除されます。

免除された期間は、将来年金をもらう場合の資格期間に数えられません。

詳しいことは役場福祉保健課年金係(72-3111)へお尋ねください。



台所におじゃまして

武石法子さん (根小屋)



イカキュウちゃん

- 【材料】 4人分
- イカ 300g
 - キュウリ 2本
 - セロリ 2本
 - 生姜(みじん切り) 10g
 - 醤油、砂糖、酢 各大さじ4

- 【作り方】
- イカの裏に細く切目を入れて3cm位の長さに切り、熱湯を通して水に取る。
 - キュウリは縦半分に切り、細く包丁目を入れて3cm位の長さにし、塩水につける。セロリは薄切りにする。
 - 調味料に生姜のみじん切りを入れて混ぜておく。
 - 皿のまわりにキュウリを並べ、中央にイカセロリを盛る。食べる直前に調味料をかける。

ツナ人參

- 【材料】 4人分
- 人參 300g
 - 塩 少々
 - ツナ缶 1缶
 - 玉葱 1個
 - ゆで卵 2個
 - パセリ 少々
 - ドレッシング(サラダ油、酢、塩) 各大さじ6、3、1

- 【作り方】
- 人參は5cm位の千切りにし、塩でもんでおく。玉葱は薄切りにして水にさらす。パセリはみじん切りにする。
 - 材料全部をドレッシングであえる。
 - 器に盛りパセリ、ゆで卵を添える。

◇ポイント……イカキュウちゃんは冷たくしてどうぞ!ピールのつまみに最適です。ツナ人參は人參の嫌いな子供も食べたいという保証付きです。

※次回は秋元信子さんです。

一まないたの一人ごと

酢を使った料理は体の調子を整えますので「夏ばて防止」に最適です。又、塩分が少なくてすみますので高血圧予防にもなります。

調理は食品の持つ特徴を生かして、どんなものと組み合わせるかで味が決まってきます。そこが主婦の腕の見せどころですね。

箸休めになるちょっとした料理を3品ほど紹介します。

- わらび、しらす干し、からしみそマヨネーズ
- セロリ、イカの燻製、塩、コショウ、酢
- ラディッシュ(大根でもよい)かいわれ大根、ほたての缶詰マヨネーズ又はフレンチドレッシング

(米内沢駅前 鈴木妙子さんより)



新刊案内

- 津軽・秋田安東一族 第十四世マタギ 中川英臣・佐小塚甲七
- 自然活動学 気象をはかる TUGUMI(つぐみ) 愉快の園 母・円地文子
- 身がわり 夢の記録 ストロベリーロード チャイコフスキーコンサート 少女の器 草や木のまじゆつ とべ、バッタ 雲の物語
- かぎばあさんぼうけんの島へ いっぱんの鉛筆のむこうに ことばをおぼえたチンパンジー
- 日本列島は約八割が山地であり、わが町も山間部に位置しているが、今日の子供達は本物の自然の中での遊びや体験が不足していると思います。そこで、これから夏や秋にむけて、野外で自然に触れる機会を少しでも多く持っていたきたいと思えます。図書館には次のような本があります。自然学習の参考にしてください。
- 自然活動学 ○秋田の山歩き ○森吉山の自然
 - 川づり入門 ○夏の草木花 ○野の鳥の生態
 - 雲の表情 ○溪流釣り ○海釣り ○高山植物
 - その他にもいろいろ揃っております。どうぞご利用ください。
- 松谷武田山灰中石津有富宮吉小塚甲七
 沢川島田島崎谷村川島吉家本本川林本斐宮
 哲俊悠鉄征青健紘川島佑玉素ばな寿圭崎洋
 郎太郎介也三樹子好子青子輝峻一圭三

一、森吉炭山 前田村丹瀬沢、湯の沢、七日市村大湯津内沢、小湯津内沢、仙石沢。

二、平里炭田 前田村平里、堺田、五味堀。

三、露熊炭田 阿仁町露熊。

四、萱草炭田 大阿仁村萱草。

五、根子炭田 大阿仁村根子。

六、鳥坂炭田 大阿仁村鳥坂。

とある。

森吉炭山とは当初、主に湯の沢炭山のことをさして、鉱区総坪数約四百万坪、推定埋蔵炭量約二千万トンといわれた。前述の報告書には「湯の沢炭山。所謂森吉炭山と称せられ、森吉火山の北麓、小又川の支流なる湯の沢を上るこ

この炭田の発見は、遠く藩政時代に遡り、佐竹公の鉱学奨励によって湯の沢本流一帯の砂鉄・砂金などの採掘がおこなわれた際に発見されたものと伝えられている。

その後、明治十七年ごろ小坂鉱山が七日市坑の採掘に着手したが搬出が困難なために休止になり、同三十三年九月頃から雄勝郡の大日向作太郎氏が両三か年に亘り試掘採掘し、隣接の湯の沢(森吉)炭山を支山とし操業したが、これも搬出の困難と資金繰りの悪化、又小坂白坂間に鉄索が開設されるに

および廃坑にいたった。大正五年代わって扇田炭鉱社が経営に当たり、年々多少の出炭をして、昭和

二年には年産一万トンに達したこともあったが業績は概して低調で長らく採炭休止の状態となっていた。その後、本鉱区は近藤彦松氏の所有になったが、昭和十三年七月電気化学工業株式会社の手に移り再興され、同八月十六日同社により奥羽無煙炭鉱ノ東事務所が開設された。同十七年には桂瀬・湯の沢間に延長十七キロに及ぶ架空索道が完成した。奥羽無煙炭鉱の正式名称は電気化学工業秋田鉱業所で、所在地は桂瀬、初代工場長は池谷音松氏であった。以来、丹瀬沢坑や炭の沢坑、大坑等の開設をしながら操業を続けた。その後、燃料革命といわれた石油の輸入と其の使用量の増大により石炭産業は全国的に縮小をよぎなくされ、この鉱業所も昭和四十一年

八月十二日に閉山に至った。

又、前田に於いては、昭和十六年三月東北鉱山株式会社が創立された。同十八年五月南鮮炭鉱株式会社に吸収合併され、同社前田鉱業所として操業継続、更に同二十三年五月東北無煙炭鉱株式会社東北前田炭鉱として本格的操業にはいった。初代所長は直場健三氏で前田下川原に事務所が置かれた。湯の沢で採掘された無煙炭は前田駅前までの二十一キロ有余を営林所軌道のガソリン車五トン車五台を以て運搬されたが、この前田炭鉱は電化秋田鉱業所に先立つ、昭

和三十七年十月に閉山となっていた。これらの鉱業所の創業、設置は、良質な無煙炭が埋蔵されていたからだけでなく、昭和七年前田・森吉間に森林軌道が敷設され機関車輸送が開始、又、昭和九年・同十年・同十一年九月までに鷹巣・阿仁合間に阿仁合線が順次開通

し搬出・輸送状況が飛躍的に改善されたことによると、鉱業関係者は書かれている。

(次号につづく)

参照「デンカの歩み50年」

共に電気化学工業株式会社刊。(鈴木正和)

二年には年産一万トンに達したこともあったが業績は概して低調で長らく採炭休止の状態となっていた。その後、本鉱区は近藤彦松氏の所有になったが、昭和十三年七月電気化学工業株式会社の手に移り再興され、同八月十六日同社により奥羽無煙炭鉱ノ東事務所が開設された。同十七年には桂瀬・湯の沢間に延長十七キロに及ぶ架空索道が完成した。奥羽無煙炭鉱の正式名称は電気化学工業秋田鉱業所で、所在地は桂瀬、初代工場長は池谷音松氏であった。以来、丹瀬沢坑や炭の沢坑、大坑等の開設をしながら操業を続けた。その後、燃料革命といわれた石油の輸入と其の使用量の増大により石炭産業は全国的に縮小をよぎなくされ、この鉱業所も昭和四十一年

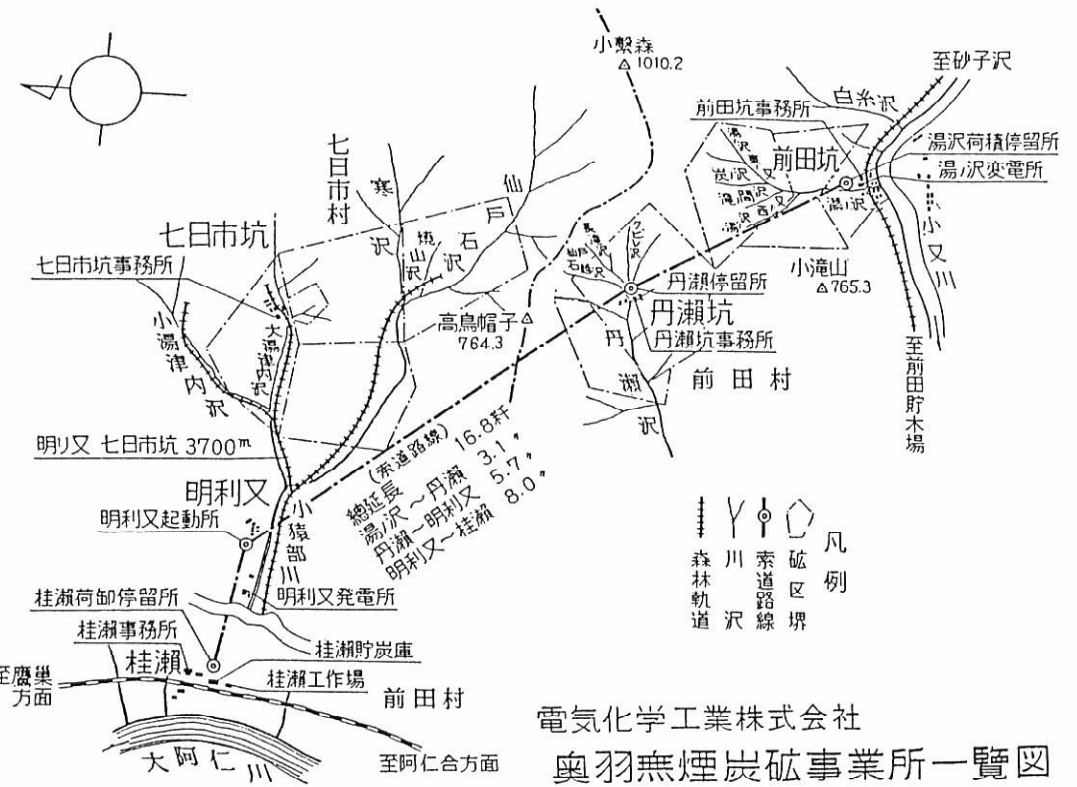

みぢかな歴史 (79)

無煙炭の採掘 ① 「森吉炭山：湯の沢炭田」

昨年、明治四十一年三月に震災予防調査会が刊行した「震災予防調査会報告書第五十八号」が、森吉町史編纂会・阿仁町史編纂室の共同により「森吉山近傍地質」として復刻された。これによると「森吉山の麓に発達せる第三紀層には、処々に石炭を挟みたる所ありて、諸処に於いて採掘せらる。：(一)湯の沢炭山：(二)萱草炭山：(三)根子炭山：(四)露熊炭山：…」と記されている。又、「北秋の自然誌」にはこう記されている。

この炭田の発見は、遠く藩政時代に遡り、佐竹公の鉱学奨励によって湯の沢本流一帯の砂鉄・砂金などの採掘がおこなわれた際に発見されたものと伝えられている。

その後、明治十七年ごろ小坂鉱山が七日市坑の採掘に着手したが搬出が困難なために休止になり、同三十三年九月頃から雄勝郡の大日向作太郎氏が両三か年に亘り試掘採掘し、隣接の湯の沢(森吉)炭山を支山とし操業したが、これも搬出の困難と資金繰りの悪化、又小坂白坂間に鉄索が開設されるに

および廃坑にいたった。大正五年代わって扇田炭鉱社が経営に当たり、年々多少の出炭をして、昭和二年には年産一万トンに達したこともあったが業績は概して低調で長らく採炭休止の状態となっていた。その後、本鉱区は近藤彦松氏の所有になったが、昭和十三年七月電気化学工業株式会社の手に移り再興され、同八月十六日同社により奥羽無煙炭鉱ノ東事務所が開設された。同十七年には桂瀬・湯の沢間に延長十七キロに及ぶ架空索道が完成した。奥羽無煙炭鉱の正式名称は電気化学工業秋田鉱業所で、所在地は桂瀬、初代工場長は池谷音松氏であった。以来、丹瀬沢坑や炭の沢坑、大坑等の開設をしながら操業を続けた。その後、燃料革命といわれた石油の輸入と其の使用量の増大により石炭産業は全国的に縮小をよぎなくされ、この鉱業所も昭和四十一年八月十二日に閉山に至った。

又、前田に於いては、昭和十六年三月東北鉱山株式会社が創立された。同十八年五月南鮮炭鉱株式会社に吸収合併され、同社前田鉱業所として操業継続、更に同二十三年五月東北無煙炭鉱株式会社東北前田炭鉱として本格的操業にはいった。初代所長は直場健三氏で前田下川原に事務所が置かれた。湯の沢で採掘された無煙炭は前田駅前までの二十一キロ有余を営林所軌道のガソリン車五トン車五台を以て運搬されたが、この前田炭鉱は電化秋田鉱業所に先立つ、昭和三十

大切なオゾン層を守ろう フロンガスの使い方にご注意!!

「フロンガス」をご存じですか。ヘアスプレーなどをシュッと吹き出させるために使われているガスのことです。フロンガスは無色無臭で燃えにくく、金属を腐食させません。また、熱を除去する性質もあることから、カーエアコンや一般の冷蔵庫などにも広く利用されています。ところが、この便利なフロンガスを使い続けていくと上空の大气に含まれているオゾン層を破壊するといわれています。このオゾン層は、太陽光線に含まれる人体に有害な紫外線を吸収し、地球の環境を守っているのです。フロンガスの恩恵を受けている一方で、大切なオゾン層を守っていかねければならない私たちは、今いつたい何を心がけなければならぬのでしょうか。ここで一度じっくり考えてみたいものです。

なぜフロンガスはオゾン層を壊すのか

フロンガスは、メタンまたはエタンの炭素原子からできている化合物です。空気中ではなかなか分解せず、百年の寿命を持ちます。このため、一度空気中に放出されると、オゾン層まで達してしまいます。オゾン層に行きつくと、フロン層の破壊に直接、結びつくものと、そうでないものがあります。オゾン層の破壊に直接、結びつくものは太陽光線のエネルギーを受けて分解しますが、そのときに果的にオゾン層を破壊することになるのです。その力は、フロン分子一つで、オゾン分子一万個以上を減らしてしまうほどだといわれています。



いま、わたしたちに求められているのは、オゾン層を破壊するフロンガスの使用法を改めて考え、使用量を少しでも減らしていくことなのです。そのため、次のような製品の使用方法に注意を払う必要があります。

- カーエアコン●

交換でなく補充を

家庭用エアコンではなく、自動車のカーエアコンには、熱を除去する「冷媒」として、フロンガスが用いられています。一般にカーエアコンは、三年から四年で効きが悪くなってきたりしますが、その際、フロンガスを交換してしまう人が多いようです。しかし、交換するというのは、まだ残っているフロンガスをすべて空気中に放出してしまうことになるので、できるだけガスの「補充」にとどめるようにしましょう。

交換でなく、補充するだけにとどめると、日本のカーエアコン用のフロンガス使用量を、約半分に減らすことができます。

オゾン層 ってなに ?

?

太陽光線に含まれる人体に有害な紫外線を90%以上吸収しているのが、「オゾン層」です。地上から20km以上、40km以下のところに、オゾンが特に集中しているため、こう呼ばれ、平均して10kmぐらいの厚さを持っています。

けれども、地球を直径1メートルのボールにたとえると、その厚みは1ミリメートルにも満たないほど、薄い層となってしまう。オゾン層は、地表でも松林、海岸、高山などの空気中にわずかに含まれていて、かすかに青く見えます。遠くの山が青みがかった見えるのは、空気によることとともに、オゾン層の働きにもよるといわれています。

紫外線を少し浴びることは、「日光浴」として、体によいことです。けれど、度を越えれば皮膚がんになりやすいともいわれています。もし、このオゾン層が破壊されると、地上に届く紫外線の量が飛躍的に増え、皮膚がんの発生率を高め、生物の遺伝子に悪影響を与えることが分かっています。

eye 町の話

NHK あきたトウデー 「ふるさとネットワーク」で町を紹介

NHKテレビ「あきたトウデー」の番組の中で、県内の市町村を紹介する「ふるさとネットワーク」というコーナーがあります。そのコーナーで森吉町の紹介が5月30日に放送されました。ちょうど6月1日が太平洋湖の湖水開きで観光シーズンを迎えることから新緑の太平洋湖、豊富な水量の三階

どんなことでも結構です
皆さんからの話題を
お待ちしております。

役場総務課
☎72-3111

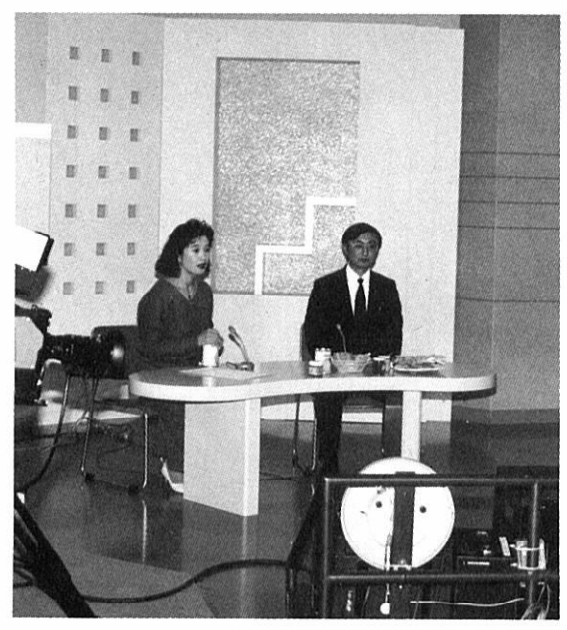

5月30日放送のリハーサル風景です。

公民館 だより



平福記念館の前で

「老壮大学」の開設

平成元年度「老壮大学」が、五月十二日に森吉町コミュニティセンターにおいて開催されました。この大学は昨年開設されているもので今年で二年目になります。第一回目は五月十二日に開講式を行い、消費者モニター高杉春枝さんから、消費者の立場から悪徳商法についての問題提起、次に元県社会教育主事藤正俊先生から「高齢者の学びあいについて」ということで講演を頂きました。



平成元年度 第一回 婦人大学

町立婦人大学では、この程元年度一回目として「秋田蘭画を知る会」ということで角館平福記念館に足を運びました。

折しも「平福記念館」では、県内外から秋田蘭画諸家の作品を集めての記念展が開かれており、総合的に学習できるのはこの機会しかないという思いで移動教室を体験しました。参加者七十名、館長より特別の説明を伺ったあと作品の観覧となったわけです。

まさに、その作品からは、目録の解説の言葉を借りれば、封建的な体制の中で、しかも北国の小藩の武人たちが新しい洋風の画法に魅せられて描いたひたむきな心情を感じるの、だれしも同様である。

和気あいあい

中高年の健康リズム体操
平成元年度から中高年者を対象として「中高年の健康リズム体操」を開会いたしました。中高年者の健康維持のために公民館で主催したものです。講師は高杉春枝さんです。皆さん和気あいあいの中で頑張っております。

「社会教育委員会」開催される

平成元年五月十六日午前十時からコミセンに於て第一回の委員会が開催されました。

平成元年度森吉町社会教育の事業計画等について討議していただきました。

社会教育法第十五条に基づき委嘱されました委員は

- 赤石隆夫さん(学校代表)
- 野村美津子さん、織田定雄さん(社教団体)
- 清水昌一さん、北林市之丞さん、大倉慶治さん、奥山謙英さん、細田幸さん(学識経験者)
- 桜井忠雄さん(連合PTA代表)

以上九名です。

カメラおぼさんぽ

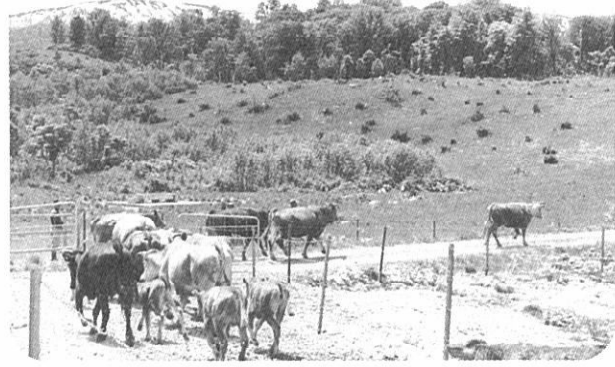

牧場大好き

5月29日、例年より3日程早く、ノロ川牧場の放牧が始まりました。牛体検査やダニの予防措置をしたあと、一斉に放牧待ってましたとばかりに青々とした牧草に向かって猪突じゃなかった牛突モウ進……。

おじいちゃん ありがとう おばあちゃん

5月19日、寿学級（学級運営委員長 新林佐助さん）の皆さんによって、前田保育所前の草とりが行われました。自主グループ活動の一つとして、皆さんに喜んでもらえることをしようと、最初の活動となったわけです。さすがの手さばきに当日の記者も脱帽。



お知らせ

母子手帳交付日

◆7月10日（月）役場福祉保健課
午前10時～午後3時

乳幼児健診

◆乳児健診
6月22日（木）構造改善センター
（平成元年2月15日～3月10日生）
（昭和63年11月23日～12月22日生）
（昭和63年8月10日～9月10日生）
7月19日（水）構造改善センター
（平成元年3月11日～4月10日生）
（昭和63年12月23日～平成元年1月19日生）
昭和63年9月11日～10月10日生

◆三歳児健診
7月12日（水）構造改善センター

戦傷病者・戦没者遺族の 年金について

先の大戦で、軍属や準軍属の身分にあった人（徴用されたり、学校報國隊や女子挺身隊の隊員として、軍需工場などで働いた人。戦闘参加者。その他）が障害の状態になり、又は死亡した場合、障害年金、遺族年金などが支給されています。
◆詳細は役場 福祉保健課（☎72-3111）へおたずねください。

会費制結婚式1万円以内に

5月16日の公民館運営審議委員会で会費制結婚式の会費引き上げについて協議されました。昭和58年より7千円の会費で結婚披露宴を実施していますが、社会情勢、諸事情からしても現状にあわないのではないかとということで運営審議委員会に提案された結果、満場一致で可決されました。

平成元年6月1日より、森吉町公民館、森吉町農協、森吉町商工会で結婚披露宴を実施する場合は、8千円～1万円以内となりました。

農業技術テレホンサービス

鷹巣農業改良普及所では、農業技術情報のテレホンサービスを行っております。☎62-0029
—放送予定—
◆6月17日～6月23日
いま売れている野菜、作りたい野菜のいろいろ
◆6月24日～6月30日
水稲の水管理について
◆7月1日～7月7日
健康と食事づくりのポイント
◆7月8日～7月14日
葉いもち病の防除について

家庭奉仕員（ホームヘルパー）の 派遣を受けたい方に

◆派遣対象となる人
老衰、心身の障害、傷病等の理由で日常生活を営むのに支障があるおむね65歳以上の方がいる家庭であって、その家族が老人の介護を行えないような状況にある場合。重度の身体上の障害等で日常生活を営む上で支障がある身体障害者、心身障害児者のいる家庭であって、その家庭で介護を行うことが困難な場合です。
◆サービス内容
身の回りの世話、住居等の掃除、買物、相談等となっています。
※家庭奉仕員の派遣や入浴を希望する方は、地区の民生委員が役場福祉保健課福祉係にご連絡ください。
詳しいことは、社会福祉協議会（☎72-3494）へお尋ねください。

おわびいたします

5月15日号のお誕生おめでとう欄で、お名前がちがいがありました。本元健寛ちゃん（たけのり）は健寛ちゃん（たけひろ）です。訂正しておわびいたします。

ちゃんとみがけますか

たべたあとは、ちゃんとみがきましょね。
——お母さん・お父さんへ——

最近、よくかまないで食べる子供が増えています。あごの未発達からくる虫歯や歯槽膿漏などが問題となっていますので、食べ物をよくかんで食べるよう指導してください。



お知らせ

ふるさとの味をお届けします

今年で4年目を迎えたふるさと宅配便「くまげら便」が、郷土の味を一杯に詰めて発送されました。第1便で送られたのは、みそ・あきたこまち・ほしもち・しどけ・ぼんなどです。次便の発送予定は9月です。皆さんもふるさとを離れたあの人へ……いかがですか。
（申込先 役場商工観光課）

カメラおぼさんぽ

前期危険物取扱者試験案内

◆試験日 8月8日・26日
◆試験の種類 甲種、乙種、丙種
○なお、乙種は法改正により実務経験は不要です。
◆受付期間 7月3日～12日
※詳しいことは、鷹巣阿仁広域消防署森吉分署（☎72-3119）までお尋ねください。なお、受験願書は森吉分署にあります。

陸上記録会参加者募集

森吉陸協では下記により親睦記録会を開催します。小学生から一般まで多数ご参加ください。
◆日時 6月24日（土）午後5時半集合
◆場所 森吉中学校陸上競技場
◆種目 男子—100m、1,000m、1,500m、走り幅とび、女子—60m（一般）、100m（小・中学生）、800m、走り幅とび
◆参加申込 森吉陸協事務局（役場建設課 神成）へ6月22日（木）までお申し込みください。
☎72-3111

忘れていませんか自動車税
納期限は6月30日

建設業者の皆様へ

建設業法に定める経営事項審査を本年度希望される方（国、県、市町村等の公共工事発注機関に対し入札参加資格申請〈指名願い〉を提出する予定の方等）について、県では次の日程で説明会・申請書の受付を行いますのでお知らせします。
◆説明会
日時 北秋田管内 7月25日（火）午後1時
会場 鷹巣阿仁広域交流センター
◆審査申請書受付期間
○個人事業および昭和63年10月～平成元年6月決算の法人の方 平成元年10月11日～13日
○平成元年7月～9月決算の法人の方 平成2年1月9日・10日
◆審査申請書受付場所
北秋田土木事務所 総務課
なお、経営事項審査のうち経営状況分析については財建設業情報管理センター秋田県支部（☎0188-65-3621）で実施しておりますので、その手続きもお忘れなく。
また、平成2年秋田県建設工事入札参加資格申請（追加審査）の説明会及び申請受付も上記と同時にあります。詳しいことは、県土木部監理課建設業担当（☎0188-60-1790）まで

社員募集中 町誘致企業 川鍋製作所

（有）川鍋製作所秋田工場（☎72-4711）では、次のとおり社員を募集しています。
◆求人 男子5名（技術・作業員）
◆給与 高卒初任給 106,000円（年齢を加味し、当社規定による）
◆休日、休暇、日曜祝祭日、お盆、年末年始休暇有り
◆応募締切 6月20日まで
◆応募申込 大館職業安定所鷹巣出張所 鷹巣町花園町11-3 ☎62-1240

平成元年度受験案内

◆秋田県職員採用上級試験
◆試験日 平成元年7月16日（日）
◆受付期間 6月30日まで
◆試験場 秋田経済法科大学
◆受験資格 昭和35年4月2日から昭和43年4月1日までに生れた者
◆警察官採用試験
◆試験日 平成元年9月24日（日）
◆受付期間 8月31日まで
◆受験資格 昭和37年4月2日から昭和47年4月1日までに生まれた男子に限る
※試験内容、採用予定人員等申し込みに関しては、秋田県人事委員会事務局（☎0188-60-2264）まで



過去30年間の東北地方日本海側の天気 と 昨年の森吉町の天気

6月	東北地方 日本海側	森吉町	7月	東北地方 日本海側	森吉町
15(木)			1(土)		
16(金)			2(日)		
17(土)			3(月)		
18(日)			4(火)		
19(月)			5(水)		
20(火)			6(木)		
21(水)			7(金)		
22(木)			8(土)		
23(金)			9(日)		
24(土)			10(月)		
25(日)			11(火)		
26(月)			12(水)		
27(火)			13(木)		
28(水)			14(金)		
29(木)			15(土)		
30(金)			16(日)		

元年度 町職員採用試験案内

◆採用予定人員 1名
◆職務内容 コンピューターキーパー
ンチャー
◆受験資格
(1)昭和34年4月2日から昭和46年
4月1日までに生まれた者。
(2)受験申し込み現在、森吉町に住
所、又は本籍を有する者。
◆受付期間及び申込方法
・平成元年6月17日～6月30日まで
平日は午前8時30分から午後4時30
分まで、土曜日は正午まで。
・郵送の場合は6月30日までに着信
のものに限り受付します。
◆提出書類
○最終学校成績証明書 ○履歴書
※申し込み用紙は役場総務課にあり
ますので、その用紙に記入の上提出
してください。
◆1次試験 書類選考
◆2次試験 実地
問い合わせは役場総務課へ
☎72-3111 内線22

町の人口

平成元年5月末現在
住民登録人口

男	4,568人	(-3)
女	5,042人	(-4)
計	9,610人	(-7)
世帯数	2,756世帯	(±0)

武石 フヨ(89)本人 長野
北林 イン(80)市之亟母 米内沢駅前
平沢 ハチエ(70)喜明母 浦田
近藤 タカ(86)昭母 新田
柳山 堅一(59)長年父 浦田
佐藤 ヨシ(91)喜代美祖母 鶴田

おくやみ



福田 勉 上小阿仁村
松橋 誠 七曲
杉上 俊美 合川
石上 隆男 大阿仁町
佐藤 信 大阿仁町
西根 信 大阿仁町
池田 功 米内沢駅前
渡辺 勝子 桂瀬

ご結婚 おめでとう



工藤 大佑(貞光・長男) 寄延
石野 裕恵(宏幸・長女) 日栄
武石 絵美(昌典・二女) 根小屋
鈴木 沙織(明・長女) 向本城
藤本 智矢(日出男・長男) 上羽立
庄司 恵美(昭彦・長女) 通り町

お誕生 おめでとう



5月
(敬称略)

本城公民館へ寄贈
金和彦さん(本城)より座布団
30枚の寄贈がありました。大切に
利用させて頂きます。ありがとう
ございました。

図書館に寄贈
細田昌一さん(七曲)、柴森洋
子さん(羽根川止)、山本泉さん
(千葉県)より各種図書の寄贈が
ありました。大切に利用させて頂
きます。ありがとうございます。

快気礼
三万円 七曲 近藤 フツ
一万円 匿名 在宅福祉活動にと
善意が寄せられました。

香典返し
社会福祉協議会に善意が届けら
れました。ご厚意に感謝申し上げ
ます。

善意
細田 喜市(70)孝義父 新町
柏木 エサ(82)宗一郎母 桂瀬
工藤市右エ門(81)仁助父 大岱
齋藤 ワサ(79)直一郎母 碎淵
三浦 寅吉(69)廣美父 根森田
加賀 勝蔵(79)正昭父 前田駅前

6月末日は町県民税1期分の納期限です。忘れずに納めましょう。