

広報



もりよし

平成2年
5月号

No. 390

1990年5月15日発行

■編集と発行 / 森吉町役場総務課 (秋田県北秋田郡森吉町米内沢字七曲51 ☎0186-72-3111) ■印刷 / 武石印刷所

大きな緑 育てます

恒例の植樹祭が4
月26日、米内沢字黒
沢86の米内沢財産区
有地で行われました。
町内の小中学校から
参加した緑の少年団
や関係者、約150人
が秋田杉の苗木300
本を植栽しました。

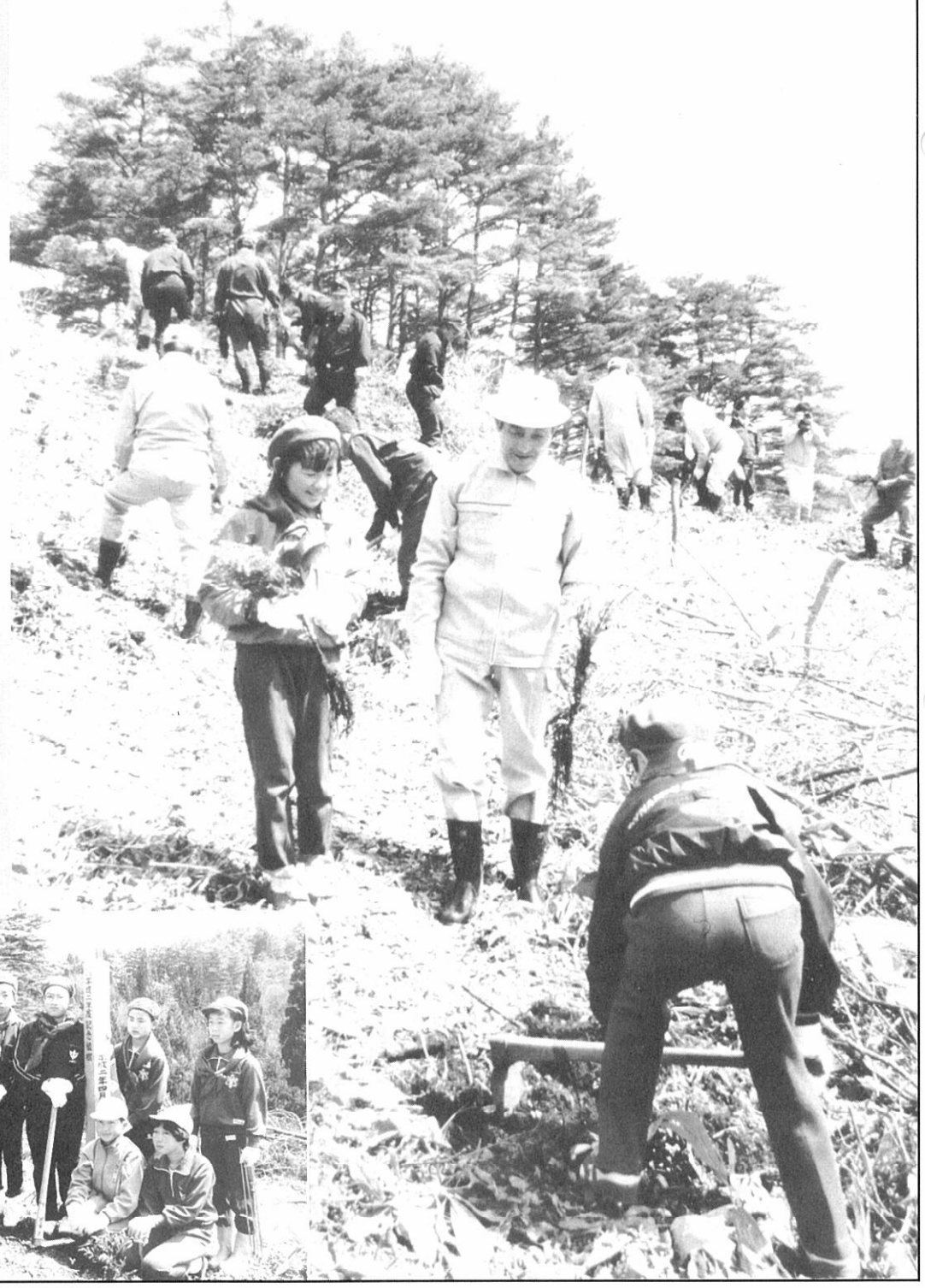

自治会長会議

四月二十一日、自治会長会議がコミュニティセンターで開かれました。本年度の行政方針と予算の概要を申し上げ、みなさんのご理解とご協力をお願いいたしました。



▲自治会長さんが一堂に会して様々な要望がだされました。

会議では、高田町長が基本理念として
一、社会的公正
二、実りのある対話
三、壮大なる実践
の三点をあげ、二十一世紀を目指して、心と物、文化と経済等、住む人々が現在、そして将来に向かって満足感のもてる町を形成していくために次の十大目標を掲げました。

- 一、財政の健全化
 - 二、ダム移転者の受け入れ体制の確立
 - 三、老人施設の整備
 - 四、二十一世紀を担う森吉町農業の確立(互助制度等)
 - 五、ふるさと村の建設促進
 - 六、森吉山麓総合開発の促進(リゾート関連)
 - 七、地域産業の育成と雇用の拡大
 - 八、個性を育む教育環境の整備
 - 九、大館能代空港の建設促進
 - 十、地域文化の振興(イベント等の育成)
- 続いて、森吉山ダム工事事務所長、米内沢営林署長、森吉警察署刑事防犯課長の来賓の方々からあいさつをいただき、役場の各担当課長から次の連絡事項を報告しました。
- 〔総務課〕・各配布物のご協力方
 - 〔財政課〕・納税のご協力方
 - 〔福祉保健課〕・火災予防運動・交通事故防止・健康検診への協力

表彰 10年連続自治会長



松岡正市さん 長野 松橋一男さん 横町

- 協力方・ゴミ収集・青い羽根募金のご協力方
 - 〔農林課〕・地籍調査へのご協力方・アメリシロの防除・火入れ・林道維持・山火事防止運動
 - 〔建設課〕・町有地(道路敷地を含む)の無断占用・除雪
 - 〔商工観光課〕・緑地広場「ロツチ森吉」・国民宿舎「森吉山荘」の利用・太平湖、小又峡観光施設の営業開始・ペンション、民宿建設の融資制度・森吉山山開き
 - 〔教育委員会〕・児童、生徒の安全・給食費の値上げ・学校給食の実施状況
- この後、各自治会の抱える問題や要望等が出され、町勢発展に向け一層の協力をお願いいたしました。
- 会議で出されました要望事項については、後日、自治会長あてに文書回答いたします。

森吉駅伝

一般はランナーが3連覇

第28回森吉町駅伝競争大会が5月5日、子どもの日に前田小学校一町民体育館の5区間、18.3キロのコースで行われました。

一般の部はランナーが3連覇、中学の部では昨年の覇者森吉Aが大会新記録ながら惜しくも2位となりました。

—— 結果(上位6チーム) ——

【一般の部】

- ①ランナー(永井直人、森川康隆、赤石保、清水鳴浩、川口正光) 1時間1分52秒
- ②日栄FC 1時間9分28秒
- ③本城A 1時間10分59秒
- ④支郷 1時間12分12秒
- ⑤どしてら会 1時間12分51秒
- ⑥浦田 1時間18分51秒

【中学の部】

- ①鷹巣南A 59分15秒
- ②森吉A(吉田一幸、高田教継、若木裕雄、庄司拓也、近藤洋平) 59分34秒
- ③鷹巣A 1時間56秒
- ④合川A 1時間1分23秒
- ⑤阿仁一中 1時間3分44秒
- ⑥鷹巣B 1時間5分3秒



▲ランナーの力走(アンカーへ)

- 総会 21日(土)
- 自治会長会議 26日(木)
- 植樹祭、山火事防止協議会 27日(金)
- 阿仁部防犯連合協議会 28日(土)
- 森吉町農協総代会 29日(日)
- 森吉山山開き

町長随想



町づくりは担い手づくりから

高田 要 蔵

五月は別の名を、さつきと言います。これは秋の実りをもたらしてくれる、あすくすく成長した早苗にちなんでの早苗月の略とされます。秋の豊作を願うならば、強く丈夫な苗を育てなければなりません。町づくり

町づくり

町民の町づくりに対する願いや期待には計りしれない程の大きいものがあり、町政にたずさわっているものの一人として、ひしひしと身を感じさせられております。そして、その実態に触れてみますと、そこには、過去の長い歴史や伝統に支えられたり、影響されたりしていると思われる現象の多いことも事実であります。

子どもたちに学ぶ

先般、町内の小学校の運動会に接待され、その中で感じさせられたことですが、子どもたちがその競技の中で数々の記録の更新があり、これも一つの進歩であり、そして改新であるということができると思われます。

社会生活と個人

私達は、他人の考えたもの、作ったものの恩恵によって楽しく快適な生活を送ることが出来ます。これはとりも直さず、自分是他の人々に対しても、喜んでもらえるようなアイデアを出し合い、ものを作らなければならないことを意味します。

さつき

その一つに、それぞれの仕事の中で培われてきた伝統や習慣を守り、その改善や改革を怠り敬遠してきているのではないかと懸念されます。しかし、その反面、自分の暮らしにおいては、他人の考えて作った新しいものをどしどし取り入れ近代生活を営んでいるのです。

伝統の革新

伝統の中における改革はどうあるべきかが考えさせられる問題であります。

町づくりの担い手

この子どもたちの心を心として、町づくりに精魂を尽くさなければと身の引き締まる思いにかられるものがあります。

人間は、相互に助け合って社会生活を営んでいるということでもあります。

もりよし日記 4月

- 1日(日) 森吉町消防団想定訓練
- 2日(月) 役場、公立病院辞令交付
- 4日(水) 町内小中学校入学式
- 5日(木) 臨時議会
- 6日(金) 米内沢保育園入園式
- 7日(土) 米内沢高校入学式
- 前田、浦田保育園、根森田児童館入園(館)式
- 7日(土) サケ放流式
- 米内沢婦人会総会
- 森吉保育園、新屋布児童館入園(館)式
- 9日(月) 五味堀児童館入館式
- 11日(水) 公立米内沢総合病院看護婦学校入学式
- 森吉町国民年金委員協議会総会
- 13日(金) 民生委員会総会
- 14日(土) 森吉町教育研究所総会
- 16日(月) 阿仁部交通安全協会米内沢支部総会
- 17日(火) 公立米内沢総合病院百周年記念植樹
- 18日(水) 森吉地区少年保護育成委員会

地域医療 がんば

医局

公立米内沢総合病院

みなさんから
信頼される
中核病院として

一杯 に精 ります

スタッフを紹介します



院長(外科)
浅野真彦
(昭10・6・14生)
外科担当 弘前大学医学部卒
42年8月着任 48年5月副院長
52年4月院長
雄和町出身 二女の父



科長(消化器科)
福嶋健二
(昭33・11・17生)
消化器科担当 埼玉医科大学卒
新任(前任地) 弘前大学附属病院
青森県弘前市出身 奥さんのもの



科長(外科)
小田桐弘毅
(昭33・9・22生)
外科担当 弘前大学医学部卒
新任(前任地) 弘前大学附属病院
青森県五所川原市出身 二男の父



科長(精神科神経科)
平野敬之
(昭30・1・16生)
精神科神経科担当 弘前大学医学部卒
新任(前任地) むつ総合病院
岩手県盛岡市出身 二男の父



副院長(産婦人科)
佐藤春夫
(昭28・4・16生)
産婦人科担当 弘前大学医学部卒
元年4月着任 元年11月副院長
青森県弘前市出身 二男の父



副院長(外科)
佐藤新一
(昭27・8・28生)
外科担当 弘前大学医学部卒
60年10月着任 61年4月副院長
北海道苫小牧市出身 一男二女の父



副院長(内科)
佐藤年信
(昭25・5・5生)
内科担当 弘前大学医学部卒
62年4月着任
青森県弘前市出身 一男二女の父



科長(内科)
小熊正人
(昭32・9・20生)
内科担当 弘前大学医学部卒
新任(前任地) 弘前大学附属病院
北海道伊達市出身 独身



科長(小児科)
後藤麻美
(昭34・5・7生)
小児科担当 弘前大学医学部卒
元年4月着任
茨城県石岡市出身 一男一女の母



科長(循環器科)
三浦勉
(昭34・10・27生)
循環器科担当 自治医科大学卒
新任(前任地) 秋田大学附属病院
秋田市出身 独身



科長(外科)
奈良桂二
(昭30・11・24生)
外科担当 弘前大学医学部卒
63年1月着任
比内町出身 二男の父



科長(整形外科)
佐々木育
(昭30・6・27生)
整形外科担当 弘前大学医学部卒
元年10月着任
青森県大鰐町出身 一男一女の父



科長(消化器科)
蝦名鉄徳
(昭30・3・9生)
消化器科担当 弘前大学医学部卒
61年4月着任
青森県弘前市出身 三男の父

平成2年度農作業標準労働賃金

森吉町農業委員会

区分	作業条件	内容	単位	標準労賃	備考	
耕起	田	整理	トラクター	10a当り	3,500円	耕起深13cmを標準とする
		未整理	"	"	3,900	"
	畑	転作畑	" 整理	"	5,200	転作初年度のみとし、2年目以降既存畑
		"	" 未整理	"	5,700	"
		既存畑	" 整理	"	3,500	"
	"	" 未整理	"	3,900	"	
代かき	整理	トラクター	"	4,400		
	未整理	"	"	4,600		
田植	整理	機械植	"	4,500	側条施肥田植機は 5,500円	
	未整理	"	"	4,700	5,700円	
苗	稚苗	緑化	"	1箱当り	470	
		硬化	"	"	550	
	中苗	"	"	550		
人力農作業	田作業	男・女	1日当り	4,000	1日8時間 まかないなし	
		男	"	4,000	"	
	その他	女	"	3,800	"	
防除	薬剤散布	背負式	10a当り	1,000		
	"	長管	"	500		
稲刈	手刈	刈	1日当り	4,000		
		整理	バインダー	10a当り	4,800	
	未整理	"	"	4,900		
		整理	コンバイン	"	15,000	もみ運搬を含む
未整理	"	"	15,100	"		
脱穀		ハーベスタ	"	5,000		
もみ乾燥	生乾燥	19%以上	30kg当り	500		
	補助乾燥	18%以上	"	350		
もみすり			"	250		
精米			"	425		
運搬	検査米	距離4K未満	"	60		
	"	" 4K以上	"	75		
機械畦塗り機			1m当り	30		

※太字は昨年度と比べて変更のあるものです。

- (適用上の留意事項)
1. 整理地とは、1区画7アール以上とし、それ以下は未整理地とみなす。
 2. この料金は標準額であって、特殊な条件下にあつては双方で協議して定めること。
 3. 秋作業については、変更もありうる。

機械作業や防除作業における災害防止に万全を期そう！

分別収集の徹底を図り きれいな町づくりを

正しいごみの分け方・出し方

分け方	ゴミの種類	出し方の注意
燃せるゴミ	<ul style="list-style-type: none"> 生ゴミ たばこの吸殻、焼却灰は必ず消火すること 座布団 毛氈のふとん 紙バック 紙フタ 皮製品 少量の木の枝 少量の木片(木製品を小さくこわしたものを) 	<ul style="list-style-type: none"> 空カン・空ビンなど燃せないゴミを混ぜないでください。 生ゴミは、よく水切りをしてください。 木の枝は40cm以下に切って、束ねてください。 ゴミは袋などに入れ、口をしぼってご近所に迷惑をかけないようにしてください。 新聞紙・雑誌・ダンボール・ポロ布などは、なるべく回収業者等に売るようにしてください。
燃せないゴミ	<ul style="list-style-type: none"> ガラス類 酒びん ビールびん 油びん ウイスキーびん 割びん 割ガラス その他のビン 金属類等 あきかん なべ かさ 小型のテレビ せん風機 ポット トースター 掃除機 炊飯器 セトモノ類 ラジオ ストーブ コタツ 座椅子 	<ul style="list-style-type: none"> ビンは中身を空にしてください。 ビール・ジュース・清酒・しょうゆなどそのまま再利用のできる空ビンはなるべく販売店へ返すか、地域などで資源化をしてください。 カンは中身を空にしてください。 スプレー缶・卓上用ガスボンベなどは、必ず穴をあけ、ガスを抜いてから出してください。
粗大ゴミ(大型ゴミ)	<ul style="list-style-type: none"> 大型テレビ タンス 洗濯機 多量のフトン ジュータン その他電気製品 家具類など大型ゴミ 	<ul style="list-style-type: none"> バイク(50cc以下)・ストーブなどは、燃料タンクに残っている油を完全に抜いてください。 消火器・ガスボンベなど爆発の危険性がある物は絶対に出さないでください。 最大寸法 1m(W)×1m(H)×150cm(L)

処理できない粗大ゴミ

- 大型鋼材
- 車のタイヤ
- ワイヤーロープ
- ドラム缶
- 家庭用ポンベ
- プロパン
- ボーリングの玉
- 木の根
- 大型角材
- うす
- 生木

捨てればゴミ・生かせば資源
分別収集にご協力を!!

農業技術テレホンサービス

鷹巣農業改良普及所では農業技術情報のテレホンサービスを行っております。

☎62-0029

プログラム

- 5月26日～6月1日
中・後期除草剤と防除剤の使用について
- 6月2日～8日
イネミズゾウムシ・ドロオイムシの防除について
- 6月9日～15日
野菜の肥培管理

暮らしのポイント

肩凝りの直し方

「かあさんお肩をたたきましょ」
「タントントントントントントント」
「童謡「かたまたき」は、家事などで疲れたお母さんの肩を、子どもがたたいていている光景をうたっています。

肩凝りは、首筋、首の付け根、肩甲骨にかけての重苦しい不快感で、疲労やストレス、不自然な姿勢などが原因で起こります。肩凝りを直す基本は、筋肉を温めてほぐし、血管を拡張させて血液の流れをよくしてやることです。蒸したタオルで温めるのも一つの手法。タオルがすぐに冷めるので、電気アンカや使い捨てカイロで、タオルの上から

温めるのもいいでしょう。肩凝りに意外と効果があるのが「アードライヤー」を利用した「温風療法」です。アードライヤーを温風にして、肩凝りの部分から十センチぐらい離して風を当てます。五分ぐらいゆっくりと、首筋から肩の凝っている部分を温風で温めると、血行が良くなり肩凝りがほぐれてきて楽になります。

肩の凝っている部分を手のひらで軽くなでるだけの「さする」方法も、痛みを和らげる効果があります。指で「もむ」、平手か握りこぶしで「たたく」のも簡単な治療法です。

保健だより No.108

よくかまないで食べる子どもが増え、そのためアゴが鍛えられずに小さく未発達になり、むしろ・不正咬合・歯周炎などが問題となってきました。

かむ八大効用
「ひみこのはがいぜ」

①肥満予防 ②かまないで早食いになり、満腹感を得るために過食になる。



「歯の衛生週間」
—食べ物によくかんで—

- ③味覚の発達 ④よくかむと味がよく分かります、味覚が発達する。
 - ⑤言葉の発音はつきり、よくかむとアゴが発達し、かみ合わせもよくなり発音も正しくなる。
 - ⑥脳の発達 ⑦かむ力が強い子どもが発達しやすい。
 - ⑧歯の病気の予防 ⑨よくかむと歯の根がはたく歯がみがきやすくなる。
 - ⑩がん予防 ⑪発がん物質の毒消しの役目をする唾液がよく出る。
 - ⑫胃腸快調 ⑬よくかむことは消化吸収をよくし、胃腸の働きを活発にする。
 - ⑭全力投球 ⑮集中力や瞬発力は歯のかみ合わせが大切。
- ◎噛むことは健康になることです。

ねんきん No.349

Q & A



回答者 年金委員協議会長 鈴木 一郎 (桂瀬)

Q 近く満60歳になります。年金を繰り上げ受給したいのですが……。

A 国民年金の老齢基礎年金は、原則として六十五歳から受給することとなりますが、資格期間を満たしている場合は、六十歳～六十四歳のいずれの年齢からでも受け始めることができます。ただし、繰り上げ請求することにより、次のような制限を受けることとなりますので、十分な注意が必要となります。

①障害基礎年金・寡婦年金が請求できなくなります。繰り上げ請求をし、受給権が発

生したあとに、病気やケガで障害等級表一・二級に該当しても、障害基礎年金は請求できません。また、寡婦となった場合でも、寡婦年金は請求できません。

②年金額が減額されます。年金を受け始めた年齢に応じて、別表の受給率が適用され、年金額は減額となります。しかもこの率は、六十五歳になっても引き上げられることなく、生涯変わりません。

③老齢厚生年金、退職共済年金の特別支給は停止されます。厚生年金や共済年金に一年以上の加入期間のある方については、六十五歳前に厚生年金(共済年金)から特別支給される老齢厚生年金、退職共済年金が支給停止されます。

④遺族年金や寡婦年金を受けている人は、それぞれ支給停止、受給権消滅の取扱いがされます。「六十歳になったら」などと安易な気持ちで請求することなく、繰り上げ受給についてはくれぐれも慎重にお願いします。

受給年齢	受給率
61歳未満	58%
62歳未満	65%
63歳未満	72%
64歳未満	80%
65歳未満	89%
満65歳	100%



国民年金の給付と種類

年金額 老齢基礎年金

681,300円(月額56,775円)

老齢基礎年金の計算式

$$681,300円 \times \frac{(\text{保険料納付月数}) + (\text{保険料免除月数}) \times \frac{1}{2}}{\text{加入可能年数} \times 12}$$

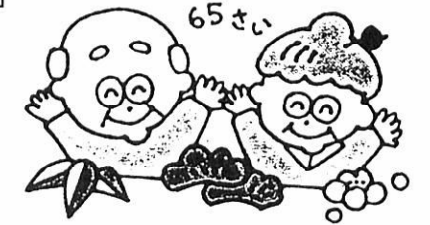

障害基礎年金

1級障害851,600円 2級障害681,300円

18歳(障害者は20歳)未満の子がある場合は、子の加算額がプラスされます。

(1級)

子の数	基本の額	加算の額	加算後の額
1人	851,600円	196,400円	1,048,000円
2人	851,600円	392,800円	1,244,400円
3人	851,600円	458,300円	1,309,900円

(2級)

子の数	基本の額	加算の額	加算後の額
1人	681,300円	196,400円	877,700円
2人	681,300円	392,800円	1,074,100円
3人	681,300円	458,300円	1,139,600円

遺族基礎年金

681,300円

18歳(障害者は20歳)未満の子の数によって加算額がプラスされます。

子のある妻が受ける場合

子の数	基本の額	加算の額	加算後の年金額
1人	681,300円	196,400円	877,700円
2人	681,300円	392,800円	1,074,100円
3人	681,300円	458,300円	1,139,600円

子が受ける場合

子の数	基本の額	加算額	年金額	子1人当たりの額
1人	681,300円	0円	681,300円	681,300円
2人	681,300円	196,400円	877,700円	438,850円
3人	681,300円	261,900円	943,200円	314,400円

たばこ税は暮らしの中に生かされています 吉沢やすみ

あなたは健康に自信ありますか
健康診情報
ことわざ
転ばぬ先の杖

国保だより

検診

成人病を予防し、健康な生活をおくるためには、早期発見・早期治療にこころがけ、正しい健康管理をすすめることが大切です。そのためには、とくに自覚症状がなくとも、年1回はみずからすすんで定期的に健康診断を受けるようにしましょう。

検査はのがさずに
脳卒中や心疾患予防のための健康診断には、血圧測定、尿の中の糖やたん白などの検査、さらに、胸部X線、心電図、眼底などの検査があります。胃がんについてはX線検査、必要に応じては胃の内視鏡検査などのくわしい検査も行われます。また、子宮がんについては、組織病理検査が大切です。

人間ドック方式も活用して
現在は特別な症状はないが、自分の健康に自信のない人、あるいは健康には自信はあるが、現在の仕事を続けるために異常のないことを確認したい——こういった人たちのための総合的検診が人間ドックです。すこし前までは、長期間休暇のとれない人、経済的余裕のない人は、容易に入院できない状態でしたが、最近では、通院ドックや半日ドックも行われるようになってきました。

シリーズVol.2 下水道

必要な水を

いつまでも

きれいなまままで

下水道は美しい自然と私たちの生活環境を守るためには欠かすことのできないものです。しかし、欲しいと思ってもすぐに施設ができるわけはありません。下水道の施設の建設は長い年月と優れた技術と巨額の費用の三つがともなわなければなりません。この施設をできるだけ早く完成させるために一番大切なことは、地域の住民の方々の理解と協力を得ることです。

前回でも説明しましたが、皆さんが使用した生活排水は道路の側溝、農業用水路などにタレ流しの状態です。これが原因で悪臭や蚊・ハエが発生し、不快な生活環境になっていきます。これを解決するために、地下に埋めた下水管で汚水を集め、米内沢川向地区に建設される終末処理場できれいな水に戻されて、阿仁川に放流されます。それでは、下水道の施設について説明しましょう。

終末処理場は 下水道施設の心臓部

下水道の施設は大きく分けると次のようになります。
排水設備…家庭から出る汚水をすみやかに下水管に流すための施設で、個人がつくります。
公共汚水ます…いろいろなところから出た汚水を流し込みます。
下水管…汚水や雨水を流すためのパイプや管きよで、直径十五センチくらいのものから大きなものになると八センチのものもあります。
マンホール…管きよのそうじや修理のため、道路上から人の出入りができるようにしてある施設です。
ポンプ場…下水は自然流下で集められるため、勾配のないところでは排水することになります。そこで流れてきた汚水や雨水をくみあげて、さらに勾配をつけて流す施設です。
終末処理場…集められた汚水を科学的にきれいな水にするための施設で、下水道施設の心臓部です。
「今回は、公共下水道のしくみについて掲載します。」

みづがな歴史(81) 阿仁川の舟運①

米代川水系の阿仁川は、仙北郡境柴倉岳と河辺郡境番鳥森を發し打当川・比立内川、さらには小又川・小阿仁川等が合流し二ツ井町麻生付近で米代川に注ぐ、流路延長六二・四キロメートルに及ぶ。谷や平野には多くの河岸段丘が發達し、遠く縄文・弥生の時代より流域沿岸に住する人々の生活の豊かな恵みを与え続けた生命の水路でもある。近年來、かつて水辺であったと思われる段丘で発見・発掘されている古代遺物がこの事を物語り、つぎることの無い水流は悠久の歴史を浮かべて尚、深淺・動静を繰り返し循環めぐって流れ続けている。

明治二十六年七月着工された奥羽線は同三十八年九月、湯沢―横手間完成により全線開通した。が、この建設に伴い各駅(以下、停車場)の設置場所について様々な運動が展開された。阿仁部地域と密接な関係有する二ツ井付近に停車場を誘致する為の運動は、宇山根二ツ井内側と荷上場内側の展開となり双方がそれぞれに上申書を提出している。その上申書の一つ(年月日が記されていないが、この運動最盛期明治三十二年と思われる)は、上小阿仁村長田中吉五郎・下小阿仁村長恒治・落合村長成田甚助・米内沢村長池田伊之松・阿仁合町長山田忠胤・荒瀬村長高橋慶助・前田村長庄司信一郎・上大野村長藤東一郎・下大野村長藤島為吉諸氏等の阿仁全部九か町村長の連署を以って荷上場内への設置を訴えている。地勢、産業、交通等の広範に及ぶ切々たる開陳の第六項にはこう書かれている。

「第六 阿仁地方は四面山をめぐらしも米代川中第一等たるべき河流の便あり、重量物産皆此の便に依運搬せざるはなし、重量四石即百五十貫積の小舟は大阿仁たる荒瀬村より河口荷上場村まで舟路十里、上小阿仁村沖田面より同じく六里を通し、中央地米内沢村より五十石即二千貫積にて荷上場村まで実に五里間を通ずるに至る。右に要する船数大小四百二十九艘に至る」
別項には「一 荷上場村は我阿仁河口を下ること僅か三十町余にして河口を去る事尤も近く、阿仁荒瀬村より發する拾里の舟路は一

第8回定期演奏会

成田為三とロシア民謡の夕べ (四人の会)

日時 5月25日(金) 午後7時開演
会場…浜辺の歌音楽館 入場料…1,000円

■出演 四人の会

- 宮のり子 (ソプラノ)
- 藤盛紀佐子 (アルト・ピアノ)
- 佐藤孝弘 (フルート)
- 竹村智子 (ピアノ)

■問い合わせ
浜辺の歌音楽館
☎72-3014



新刊あんない

秋田県なんでも地図 秋田魁新報出版部
農と民俗 渡部景俊
海岸列車(上・下) 宮本輝
小伝抄(第102回直木賞)
岳史よ生命あるかぎり
夢のように日は過ぎて
にんげんだもの
C・Wニコルの森と海からの手紙
“壁”崩壊後の世界
踊って消えて雑木林(キノコ研究第15集)



星川清司
加東康一
田辺聖子
相田みつを
C・Wニコル
磯村尚徳
細田修一郎

図書館に寄贈

庄司邦蔵氏(大町)、細田修一郎氏(合川町)、玉造鈴子さん(浦田)、以上の方達より一般図書が寄贈になりました。ご厚志に感謝申し上げます。ありがとうございます。

「にんげんだもの」 相田みつを

いいことはおかげさま
わるいことは
身から出たさび
うばい合えば足らぬ
わけ合えばあまる
うばい合えば憎しみ
わけ合えば安らぎ
弱きもの人間
欲ふかきもの人間
偽り多きもの人間
そして 人間のわたし (本文より)



毎日ゆとりのない生活をおくっている現代人に対し、自然や自分を見つめ直すことを教えてくれる、いわば人間性復活の本といえます是非一度読んでみてください。

国勢調査に ご協力を お願いします



シンボルマーク

=10月1日、全国一斉に行われます=

もりよしマラソン

第3回

みなさんの参加待ってます

とき 六月十日(日)

ところ 森吉中学校
陸上競技場

種目	性別	年齢は問いません
ベアマラソンの部	3*	男子 小学生の部 (4年生以上)
	2*	女子 一般40歳以上の部
マラソンの部	3*	男子 中学生の部 高校生の部 一般の部
	5*	女子 中学生の部 高校生の部 一般29歳以下の部 30歳代の部 40歳代の部 50歳代の部 60歳以上の部
	10*	男子 高校生の部 一般の部
		女子 一般の部

参加者募集



- ◆参加料
ベアマラソンの部 中学生以下 五百円
一般、高校生 千円
- ◆マラソンの部
各種目とも 千円
- ◆参加申込
参加申込書に参加料を添えて次のところまでお申し込みください。
米内沢字寺の下一六一三
森吉町教育委員会内 もりよしマラソン事務局 ☎七二一三二五九
- ◆申込期限 五月三十一日(木)

eye

町の話

公立米内沢総合病院 百周年記念植樹

みなさんお気づきになりましたか——公立米内沢総合病院の創立百周年記念植樹が四月十七日に行われました。

病院正門近くの約四十五平方メートルの芝生に烏海石を配して、シダレザクラ、イチイ、サラサドウタン、ドイツトウヒ、アズマシヤクナゲ、シヤラノキの六種類の樹木が植えられました。季節の更



シダレザクラを植樹する関係者のみなさん

化を楽しめるように配列されているそうです。患者さんたちや訪れた人たちの心を和ませる庭園に——。

農村広場に ミズバシヨウ

七曲の桜田貞蔵さんより、農村広場の池に「ミズバシヨウ」百二十株を植栽していただきました。来年の春が楽しみです。ありがとうございます。

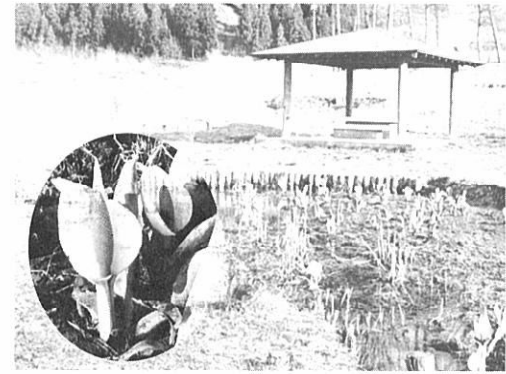

浦田小学校が 一足早く衣替え ＝神成運二さんありがとう＝



浦田小学校の外観が、クリーム色に変わったのをご存知ですか。これは、浦田の神成運二さんが子どもたちのために、ペンキを塗ってくれているおかげです。あと少しで完成だそうです。もう

ほとんど出来上っている感じがです。子どもたちも明るくなった校舎に大喜びの様子でした。ドライバリーのみなさん、くれぐれもわき見運転には注意してくださいね——あしからず。

むし歯のない子 3歳児 おめでとう



神成亮輔くん
保彦氏長男・浦田

先日、秋田県土地改良事業団連合会通常総会が秋田市で開催され、大町の松橋久太郎さんが土地改良事業功労者表彰を受けました。松橋さんは、昭和四十二年の米内沢土地改良区設立以来、副理事長として、農業の生産向上、区画整理事業等へ長年にわたり尽くさ

れました。この功績に対して表彰されたものです。



土地改良事業功労に
松橋久太郎さん

桜の花が七分咲きになった松栄の御狩屋公園ゲートボール場で、「第一回観桜ゲートボール大会」が四月二十二日に開催され、米内沢ゲートボール愛好会、浦田ゲートボール愛好会、地元御狩屋ゲートボール同好会のみなさん、約二十名が参加されました。好天に恵まれ、審判長の菅原道雄さんによる審判講習会も兼ねた親睦と融和を図る大会となり、終了後の花見酒でお互いの健康を称えて、今後の活躍を誓いあいました。

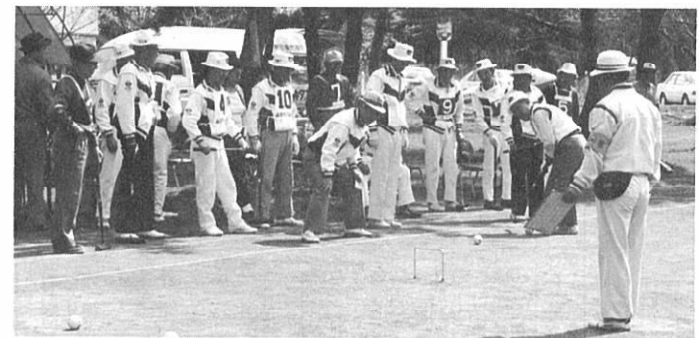

桜の下でハツラツとプレーする参加者のみなさん

米内沢ロータリークラブ 河川公園に水銀灯を

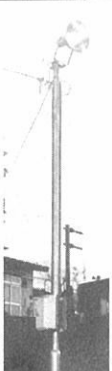

今年で創立十周年を迎える米内沢ロータリークラブから記念事業として米内沢橋左岸の河川公園に三基の水銀灯を設置していただきました。これで夜のゲートボール、イベント等に活用できます。ありがとうございます。

観桜会に 出かけました

森泉荘では先日、昼食会を兼ねて鷹巣中央公園へ観桜会に出かけました。普段施設から外出する機会の少ない方々は、天気にも恵まれたこともあって、いつも以上の食欲を披露、楽しい一日を過ごしました。秋には紅葉ドライブを計画しています。



神成婦人会 森泉荘を慰問

四月二十五日、神成婦人会のみなさんが、森泉荘へ慰問に訪れました。当日は、おむつたたみ、縫い物、庄内清掃、食事介助など、奉仕してくださり、入所者のみなさんとふれあいの時間も持っていました。これは、毎年行われています。



「たくさん食べてね」と食事のお世話を
する神成婦人会のみなさん



森川 優さん(八幡森)

伝えます おらはの味っこ 「浅漬け」②

私達の育った昭和一ケタ時代の田植時になると、あちこちの田からは、のどかなサセ取り声が聞えて来たものです。鏡のように水をはった田では、「型付」「小苗うち」「苗はこび」とそれはにぎやかなものでした。昼餉どきとなると田の畦にござを敷いてキナコをまぶしたおにぎり、赤飯、カラギヤの煮付、身欠ニシンの味噌をつけたもの、それに浅漬け、というように今と比べると本当に質素でしたが楽しいものでした。労働はきつかったでしょうが人と人との結びつきは今以上に強かったと思います。タイムトンネルで行けるものならもう一度あの風景にめぐり会いたいものだなあと思います。過ぎ去った昔に郷愁を感じるような年齢になり、少し淋しくもありません。

浅漬け

《材 料》
・うる米(洗ったもの) 茶わん1杯
・水 4カップ
・砂糖・酢 適 宜
・みかん缶 1 缶
・きゅうり 蛇の目に切った
〈昔はセリゴキ(せりののびた茎)を入れた〉
《作り方》
① ミキサーに米を入れ、分量の水を何回かに、わけて入れ、少し荒目のくだけ米を作ります。
② ①を鍋に入れて火にかけ、こげつかないように練り上げます。
③ 荒熱がとれて、少しさめたら、砂糖・酢・塩を入れ、好みの味をつけ、汁をきったみかん缶ときゅうりを入れます。
＝蛇の目きゅうりの作り方＝
きゅうりに箸を通して中の種をくりぬき、うす切りにします。

あなたの声を を広報へ

皆さんからの声、意見、提言、質問、何でも結構ですので、お気軽にお寄せください。個人の利害関係にかかわるもの以外は、広報もりよしでお答え(掲載)します。

例えばこんなことを
●町長への質問●町づくりの提言●イラスト●誕生日のお祝いメッセージ●写真●譲りたいもの、譲ってほしいもの……



母の日のプレゼントです(米内沢保育園)



おがあさんありがとう

5月8日

春だ まつりだ 米内沢

▼今年は秋田小町の衣装をまとった森吉娘も祭場



▲おっかなびっくり神馬にさわる子どもたち



みこしだ ワッショイ 神社祭典

▼「ワッショイ ワッショイ」と大奮闘



▶子どもみこしも
練り歩きました

▶各祭典事務所
ちよつと休憩



カメラさんぽ

お知らせ

母子手帳交付日

◆6月11日(月) 役場福祉保健課
午前10時～午後3時

乳幼児健診

◆乳児健診
6月13日(水) 構造改善センター
(平成2年2月11日～3月3日生)
(平成元年11月17日～12月13日生)
(平成元年8月11日～9月3日生)

予防接種

◆6月8日(金) 三種混合③

これからの県政に提言を!!

秋田県では、県政に対する県民の意見・要望をとり入れ、住民参加の県政をすすめるため「知事への手紙」を実施することになりました。

専用のハガキを下記の場所に配布しておりますので、ご利用の上、すずんで県政に参加しましょう。

- 役場窓口 20枚
- 前田支所 10枚
- コミュニティセンター 10枚
- 前田公民館 10枚

毎月1日と15日は
安全旗を掲げましょう

老人クラブ

民生委員の変更について

次の担当地区の民生委員が変更になりました。

地区名	新民生委員
白坂・大瀧	奥山真一
根森田・巻瀧 堺田・細越	土佐綾子

知っていますか?

育英資金の申し込み

◆目的 経済的理由のため、学資に不足を生じている学生・生徒に奨学金を無利子で貸与するものです。

◆募集期間 在学採用＝高校に在学中の生徒への貸与、4月から9月にかけて約600名を募集。

予約採用＝中学校3年と高校3年を対象に予約貸与、5月下旬までに中学校(400名)および高等学校(250名)の各学校を通じて募集。

◆出願方法 在学する学校に申し出てください。

◆返還方法 本人が社会に出てからおよそ10年の年賦で返還。

※詳細は、日本育英会秋田支部
☎0188-60-2183へ

＝ 社会福祉協議会 ＝ ベッドや車いすの 貸し出しをしています

善意で寄贈されたベッドや車いすを在宅でねたきの方に無料で貸し出しをしています。必要とされる方は気軽にお問い合わせください。

また、家庭奉仕員の派遣も行っています。介護者の必要な方はもちろん、日常生活に支障のある方は、ご連絡ください。

詳しくは、老人福祉センターまでどうぞ!! ☎72-3494

危険物取扱者試験 準備講習会案内

◆種類・期日・会場

- 乙4
6月18～19日 湯沢雄勝広域交流センター
6月21～22日 大曲仙北広域交流センター
6月25～26日 大館市中央公民館
6月28～29日 秋田市文化会館
7月3～4日 むらすぎ荘(仁賀保)
- 丙種
7月6～7日 秋田市文化会館

◆準備講習会受付期間
5月22～28日

◆試験予定日 8月7日
◆願書受付 7月2～11日

※詳しいことは、鷹巣阿仁広域消防署森吉分署まで ☎72-3119

2等陸海空士募集

自衛隊では、2等陸士・海士・空士を募集しています。

◆募集期間 6月30日まで

◆試験期日 受付時に指定

◆申し込み・問い合わせ
自衛隊秋田地方連絡部大館出張所
☎0186-42-1398

●当町には二人の募集相談員がおります。お気軽にご相談ください。
米内沢地区 金 福治郎☎72-4196
前田地区 高橋金次郎☎75-2123

犯罪の被害にあったら すぐ110番へ

最近交通が便利になり、犯罪者自身がマイカーを運転し、あるいは車ごと盗んで逃走するケースが多くなってきています。このため犯罪が発生した場合、早いほど犯人検挙や被害回復が容易になります。

もし被害にあったなら一刻も早く110番に届けてください。

おわびいたします

4月号4ページの基本水量と水道料金表に誤りがありました。森吉町の超過料金は145円です。訂正しておわびいたします。

お知らせ

太平湖
小又峡

緑がこんなに...

6月1日より営業開始

太平湖遊覧 グリーンハウス

■問い合わせ
国民宿舎「森吉山荘」
☎0186-76-2334



日本民謡協会 文部大臣賞受賞
全国大会 民謡日本一10周年記念

豪華ゲスト多数出演

柏木妙子 民謡 リサイタル

とき 6月24日(日) 9時開場・10時開演

ところ 森吉町民体育館

主催:
柏木妙子励ます会実行委員会

入場料

前売券 1,000円
当日券 1,500円

連絡先
事務局 高橋鉄五郎
☎0186-72-3937
入場券は民謡研究会よりお買い求め下さい。



過去30年間の東北地方日本海側の天気 と 今年の森吉町の天気

5月	東北地方 日本海側	森吉町	6月	東北地方 日本海側	森吉町
15 (火)			1 (金)		
16 (水)			2 (土)		
17 (木)			③ (日)		
18 (金)			4 (月)		
19 (土)			5 (火)		
⑳ (日)			6 (水)		
21 (月)			7 (木)		
22 (火)			8 (金)		
23 (水)			9 (土)		
24 (木)			⑩ (日)		
25 (金)			11 (月)		
26 (土)			12 (火)		
⑳ (日)			13 (水)		
28 (月)			14 (木)		
29 (火)			15 (金)		
30 (水)			16 (土)		
31 (木)			⑰ (日)		

国民宿舎「森吉山荘」 従業員募集中

◆職種 調理師 (男女問わず1名)
調理員補助 (男女問わず1名)
応接員 (女性1名)

◆募集期間 5月31日まで

◆申し込み 履歴書を持参の上、役場商工観光課までお申し込みください。

◆問い合わせ
役場商工観光課 ☎72-3111
国民宿舎「森吉山荘」 ☎76-2334

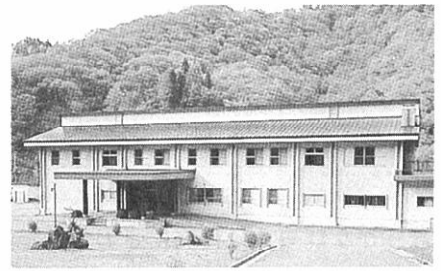

町の人口

平成2年4月末現在
住民登録人口

男	4,488人	(-1)
女	4,940人	(±0)
計	9,428人	(-1)
世帯数	2,738世帯	(+13)

三浦 佐藤 九島
ミヨ 仁 一 郎
(78) (72) (71)
水雄 敏 文
母 父 弘
卷 米 松
内 内 内
沢 沢 沢
駅 前 前
前 前 前

おくやみ



庄 田 吉 山 川 渡 鈴
司 司 中 田 岡 口 辺 木
幸 富 真 繁 美 博 康 浩
子 治 奈 基 香 幸 子 光

新 新 上 様 米 七 大 上
ノ ノ 小 阿 内 沢 内 小 阿
又 又 阿 仁 村 前 曲 仁 村

ご結婚 おめでとう



藤松 若松 松橋 金
島 松 橋 留
あゆ 敦 昂 留
美 ゆ あ 大 衣
み み こ ひろ 衣
(清・長女) (芳和・二女) (茂・長男) (浩・長女)
細 五 大 鶴
越 味 杉 田

お誕生 おめでとう



(敬称略)

クマに注意

- 今年もクマが出没しております。山に入る場合は十分に注意してください。

クマの被害防止法

- ・山に入るときは二人以上で。
- ・鈴、笛、ラジオなど音を出しながら入る。
- ・子グマのそばには親グマが必ずいる。絶対に近よらない。
- ・食べ物は捨てない、クマが近よる原因になる。

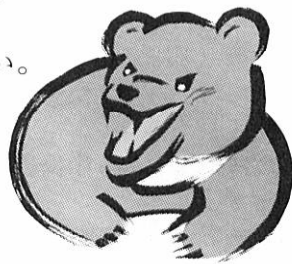

香典返し

善意

社会福祉協議会に善意が届けられました。ご厚意に感謝申し上げます。

五万円	本	丁	近藤
三万円	味	堀	幸雄
三万円	田	若松	米藏
三万円	松	佐藤	孝一
二万円	大	泉谷	定夫
二万円	松	九島	文弘
二万円	鶴	定夫	文弘
二万円	味	定夫	文弘
二万円	堀	定夫	文弘
二万円	田	定夫	文弘
二万円	若松	定夫	文弘
二万円	幸雄	定夫	文弘
二万円	米藏	定夫	文弘

5月末日は固定資産税1期分の納期限です。忘れずに納めましょう。