

広報



もりよし

平成2年

2月号

No. 387

1990年2月15日発行

■編集と発行 / 森吉町役場総務課 (秋田県北秋田郡森吉町米内沢字七曲51 ☎0186-72-3111)

■印刷 / 武石印刷所



子どもは 雪 の子

猛烈な寒波もなんのその。子どもたち
にとって「雪」は、やっぱり親友なん
ですね。 米内沢スキー場にて

第39回

衆議院議員総選挙終わる

高い投票率、関心の高さを示す

第三十九回衆議院議員総選挙・最高裁判所裁判官国民審査が、二月十八日に行われました。

県内の総選挙投票率は、一区が七八・六〇%、全県平均では、八〇・五五%となっています。森吉町では前回(昭和六十一年七月六日)のダブル選挙八三・八五%を上回る、八四・二四%と高い投票率で関心の高さを示しています。

投票率84.24%
有権者数7,422人

候補者	森吉町	鷹巣町	阿仁町	合川町	上小阿仁村
	票	票	票	票	票
当 76,947票 佐藤敬治 69 社前 当選6回	1,918	5,099	1,429	2,032	913
当 76,525票 佐藤敬夫 54 自前 当選2回	1,300	1,705	534	683	499
当 73,030票 野呂田芳成 60 自前 当選3回	1,511	2,963	818	1,568	552
当 67,689票 二田孝治 51 自前 当選2回	527	840	343	420	516
次 59,087票 加成義臣 44 社新	241	629	85	268	65
53,707票 中川利三郎 69 共元	432	1,758	296	668	165
27,861票 小畑元 41 無新	244	1,088	84	248	89
有効計	6,173	14,082	3,589	5,887	2,799

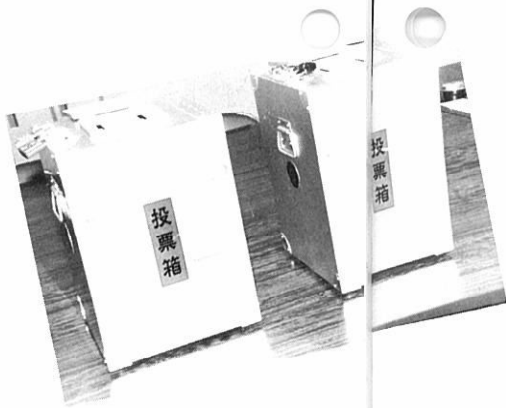

教育長に春日太一郎氏

二月六日に行われた県教育委員会で、森吉町教育長に春日太一郎氏(50)が承認されました。



〔略歴〕
昭和二十六年鷹巣農林高校卒業。
昭和三十六年森吉町役場土木課勤務。その後、建設課工事係長、農林課長補佐を経て、同六十一年農林課長。同六十三年に総務課長を就任。
本城字上恵戸四十六―一

もりよし日記

1月

- 4日(木) 御用始め
- 出初式
- 6日(土) 教育研究所発表会
- 7日(日) 新年祝賀会
- 11日(木) 前田建設技能組合総会
- 12日(金) 県北空港開発促進会議
- 17日(水) 教育民生常任委員会
- 21日(日) 町民スキー大会
- 23日(火) 鶴田部落懇談会
- 26日(金) 森吉スキー場開発会議
- 27日(土) 米内沢小学校スキー大会
- 28日(日) 森吉・前田・浦田各小学校スキー大会
- 30日(火) 臨時議会
- 森吉スキー場開発会議

- 業促進協議会
- 18日(木) 森吉町民生委員推薦会
- 20日(土) ダム個人移転部会
- 31日(水) 納税組合長会議

森吉町の未来をつくる 人間主義

町長 高田要蔵



町長随想

現在の我が国の現状

現在の我が国の現状は「都市に繁栄あれども、農村に繁栄なし」というのが実態ではないかと言わざるを得ないものがあります。

また、それがそのまま我が森吉町の実態でもあると思われれます。

若者が家業に見切りをつける

そのように、現在のはとんどの農村にあつては、後継者である多くの若者が家業に見切りをつけ、都市への流出が続いており、地域産業もその若者を吸収定着させるには、その力は余りにも弱いのであります。

その結果、必然的に高齢化が極度に進行しています。

激減する町の人口

全般的に農村がそうであるように、森吉町におきましても出生者よりも死亡者が多く、それに併せて、前述のように若者の他への流出によって人口の減少率は県内で

最も高い地域となっております。

平成元年の一年間を見ただけでも、二百三十人の人口が減少しております。単純に平成元年の出生者を六十人といたしまして、全員が森吉町に定住するものと仮定し、人生八十年の八十を掛算いたしますと、町の将来の人口は、四千八百人位に落ち込んでしまう勘定になります。

新農村をつくる人間主義

このような激しい変動期を迎えているという事は、従来の町づくりが地域の定住環境整備において、道路、側溝、集会所等、日常的環境整備に力点を置き、戦後の産業改革の中に農村改革が潜在しているという認識を欠き、農業改善から農村の構造改善へと進展させることが新農村建設の第一歩であると言ふことまで考えの及ばなかつたところに原因があります。

さらに、そこに定住している人々が地域づくりの主人公であり、主役であるとの、いわゆる人間主義への理念ないし信念の欠如から

時代の進展に対応

私は、民生安定の基礎であり、日常生活の環境整備の重要性に對して異論を唱えるものではないと断言します。しかし、同時に、地域づくりにおいても時代の進展に對するものでなければならぬことも重要な課題であるということも強調したのであります。

求められている説得力

今、多くの人々が異口同音に農村の将来への不安を訴えています。この農村の衰退、農業の不振という農村最大の課題を解決するには、町民の皆様が人間主義の立場にたつて、地域の人たちに語りかけ、その説得力によって共感、共鳴を得、実践へと結びつくような大きな役割を果たしていただくなければなりません。

主人公としての自覚

前にも触れましたように、人間主義とは、そこに定住している人々

々が、地域づくりの主役であり、主人公であるという自覚にたつたものであり、自らの豊かさを感じて暮らしては、自らの努力によってつくって行くものであるという認識にたつたものであります。

自分自身のために

そして、人間主義を遂行するには、自分自身のために自分自身が実践し、それを通してお互いが地域住民の定住を促進することであり、若者と言わず高齢者と言わずすべての人々が未来の町づくりへ挑戦することであり、そして、何事も自己の要望、地域の要望、自己の行動、地域の行動以上のものはできないと言ふ自覚にたつて新農村建設のために努力することになります。

勇気ある行動を

そのために、何よりも皆様の積極的な協調性と勇気ある行動を心からお願いたします。

第25回

町民スキー大会

町民スキー大会上位入賞者

一月二十一日、第二十五回森吉町民スキー大会が、米内沢スキー場を会場に開かれました。おとなからチビッコまで幅広い年齢の選手たちは、大回転と距離にわかれ、ときには激しく、ときにはなごやかに競技を展開しました。



▶オリンピック選手顔負け



▼さあスタート、緊張の瞬間です



▶軽いものよとスライスイ



▼負けるもんか



▼気楽にいさま〜す



▼どっちが勝った

第25回大館北秋田小学校スキー米内沢大会

米内沢11年ぶりの総合優勝

第二十五回大館北秋田小学校スキー米内沢大会は、二月四日、米内沢スキー場(アルペン)と大野台ゴルフ場(ノルディック)を会場に行われました。約八百人の選手が参加した中、男女ともに米内沢が優勝し、見事完全優勝を飾りました。



▲優勝トロフィーを見つめる米小選手



口銀の雪にしろせ 栄光と友情!!



▶わずか一秒差で惜しくも二位となった前小(女子リレー)

▲選手をリラックスさせるのも監督の仕事です。



▶競技を終え、閉会式を待つ選手たち

町内選手成績

— 男子 —

- 【距離】
- ▶5年5キロ=⑩柴田友喜(米)
- ▶6年同=②柴森尚人(森)④高嶋大樹(米)⑤鈴木康裕(米)⑧武石秀喜(米)
- 【回転】
- ▶5年=⑧佐藤浩平(米)⑨桜井真(米)
- ▶6年=④武石和隆(米)⑤桜田勇人(米)

- 【大回転】
- ④桜田勇人(米)⑤石井修(米)⑧武石和隆(米)

- 【リレー】 3キロ×4人
- ②米内沢(武石秀喜、高嶋大樹、北林高、鈴木康裕)

— 女子 —

- 【距離】
- ▶5年3キロ=②吉田美穂子(前)⑨新林美保(米)
- ▶6年同=②三浦久美子(前)⑤岸野美幸(前)、藤嶋育子(米)

- 【回転】
- ▶5年=①工藤千恵子(米)⑨池田美希(米)
- ▶6年=①奥田知香子(浦)③宮野知美(浦)④安東栄子(米)⑤奈良麻有子(米)⑥小林奈美子(浦)⑧秋元夏樹⑩桜井うらら(米)

- 【大回転】
- ①宮野知美(浦)②奥田知香子(浦)④桜井うらら(米)⑧安東栄子(米)⑩秋元夏樹(米)

- 【リレー】 2キロ×3人
- ②前田(岸野美幸、三浦久美子、吉田美穂子)⑥米内沢(木村紀子、藤嶋育子、新林美保)

— 学校別得点 — 上位6校

- 【男子】
- ①米内沢63点②阿仁合48点③小沢田36.5点④鷹巣西32点⑤合川北30点⑥鷹巣中央29点

- 【女子】
- ①米内沢52点②浦田44点③阿仁合36.5点④前田32点⑤鷹巣31.5点⑥鷹巣西29点

- 【総合】
- ①米内沢115点②阿仁合84.5点③鷹巣西61点④合川北44点⑤浦田44点⑥鷹巣41.5点

- 【大回転】
- ▼小学一年男子①佐藤諭(米)
- ▼同二年同①鈴木聡(米)②庄司正喜(前)③工藤勇基(前)
- ▼同三年同①高田和春(前)②庄司幸太(前)③松橋智史(森)
- ▼同四年同①高杉雄三(浦)②松岡英孝(米)③森川剛(前)
- ▼同五年同①佐藤浩平(米)②桜井真(米)③鈴木徹(浦)
- ▼同六年同①渡辺丈司(浦)②桜田勇人(米)③武石和隆(米)
- ▼同一年女子①高堰ちひろ(米)②堀口みさ(米)
- ▼同二年同①高田みゆき(前)②奥田奈都子(浦)
- ▼同三年同①鈴木聖子(浦)②三浦美子(浦)③松浦明美(前)
- ▼同四年同①秋元千尋(米)②大沢桂(米)③鈴木美美子(浦)
- ▼同五年同①工藤千恵子(米)②工藤仁美(前)③池田美希(米)
- ▼同六年同①奥田知香子(浦)②宮野知美(浦)③桜井うらら(米)
- 【距離】
- ▼小学一年男子①庄司亘(前)
- ▼同二年同①庄司拓美(前)②武石勇哉(浦)③吉田英貴(森)・金優(米)
- ▼同三年同①藤嶋幸之助(浦)②柴田育浩(森)・九島謙介(米)
- ▼同四年同①片岡登人(浦)②佐藤洋介(前)③白沢満(浦)
- ▼同五年同①柴田友喜(米)②森川真吾(前)③高山隆基(浦)
- ▼同六年同①柴森尚人(森)②鈴木康裕(米)③北林高(米)
- ▼同一年女子①柴田美幸(森)②羽場沙代子(森)③羽場奈緒(森)
- ▼同二年同①佐藤千春(森)②金真奈美(米)③佐藤美和(米)
- ▼同三年同①田中静香(前)②鈴木寛子(米)③庄司知美(前)
- ▼同四年同①庄司千佳子(前)②片岡夏美(浦)③鈴木慶子(浦)
- ▼同五年同①吉田美穂子(前)②武石美穂子(浦)③新林美保(米)
- ▼同六年同①三浦久美子(前)②岸野美幸(前)③木村紀子(米)
- 【大回転】
- ▼中学男子①藤本忠義②奥田博康
- ▼三十代男子Bクラス①宮野貞寿②工藤雅春③奈良英紀
- ▼四十代壮年男子Bクラス①福田弘②大沢欽一③桜田光彰
- ▼五十代同Aクラス①松橋久二郎②伊勢武
- ▼五十代同Bクラス①北林照助②高田作太郎
- ▼一般女子Bクラス①高杉春枝②宮野明美③鈴木久子
- 【リレー】
- ▼一般四十代男子①鈴木繁①小又②根森田③阿仁前田④駅前川向④本郷下

保健だより

No.105

平成二年二月二日、鷹巣阿仁地区結核予防婦人会幹部研修会が上小阿仁村開発センターで開催されました。当町の森吉地区婦人会長である石川千ヤさんが、視察研修の伝達発表をして、参加者から「たいへん感動した」という言葉をいただきました。

その内容をご紹介します。

平成元年五月二十七日、結核予防婦人会理事會に参加しました。そのとき、保健所の方々の話し合いで、平成元年として、どんな内容の勉強をしたらよいかなど話し合ったところ、青森県国立療養所松ヶ丘保養園を訪問して、ハンセン病とは、どんな病気かなどを勉強したらどうかということになり、早速、実行することになりました。

県婦連に入会してから二十年になります。不便な山奥で生活しているゆえに、なかなか出て行くことができません。以前に施設を訪問したときの様子など聞いたことはありますが、自分の目で確かめたことありません。二十年目でようやく行ってみたい所に参加することになったのです。

結核予防婦人会 研修会に参加して

石川千ヤ



は百人、その内、全盲の人は三十人で三分の一の人が目の不自由な方たちだと聞いて本当にびっくりしました。秋田県より百三十人、青森県が一番多いとのことでした。平均年齢は六十五歳だそうです。ハンセン病の正式な病名は「らい」です。らい菌の発見者は、ハンセン博士と言って、その名をとってハンセン病という一般名が使用されているそうです。「ハンセン病は遺伝しません。ハンセン病は治ります」とのことでした。次に質問に入りました。「どんな

が、ハンセン病は治ると知らされてから、他の施設との交流もしているとのことだと思っていたより明るく元気がよく見えました。そして、土壌塚会長から「病に負けないよう頑張ってください」と、はげましの言葉をおくり、お昼の時間になりました。おべんとうをみんなで頂き、食べおわり静かになりました。「なんだかこれでおわりかしら、物足りないね」と、隣の方と話しておりました。私の所に事務局長の宮野さんが来て、「石川さん、なんだか淋しく

の、踊りの一つでも踊って別れるようにしたらどう」と言うので、「やりました」となったわけですが、最初に秋田県民歌、次に秋田節を十人程で踊りました。中島キヨさんが「次は石川さんやって」と言うのでびっくりしましたが、「何を」と言いましたら「いつものあれを」と言うので「間違ったら大変だからイヤだ」と言うと、北林トシ子さんが「間違ったって、あんなだけしか知らないもの、早く、時間が来ないよ」というのです。思いついてやったのが、支那の夜映画説明です。こんなバカげた一コマもありました。そして、中島さん、北林さんの歌、最後に鷹巣の町踊りで幕を閉じたわけです。園のみなさんが、とっても喜んでくれました。長年、病と戦った人とは思えないごやかなひとときでした。

ね。お元気で、頑張って、さようなら」と手を振りながら別れたいけれども、可哀そうで、今だに思い出してなりません。三百九十三人の内容は一人一人違うと思いますが、自分の生家を知らない人もいます。いろいろな事があったでしょう。仲間が死んでもお骨を取りに来ない家族もいるそうで、そのために共同墓地がありました。高齢者が多いため墓が足りないということですが、面会に来られる人もいます。兄弟の顔も見たことのない人も多々あると思います。人里を離れ、肉親とも会うことも出来ずに一生をおえて、あの共同墓地に眠るのでしょうか。

帰りのバスに乗りましたら園内いっぱい「サクラ サクラ」の音楽だけが、くり返し、くり返し流されておりました。なんだか私には、悲しく、淋しく聞こえました。バスの中で話してきました。幸せとは、お金でもない、財産でもない、その日、その日の暮らしが貧しくても健康であれば、それが一番幸せだと語りあってきました。世の中にこのような難病の人もいるのかと、いろいろ考えさせられました。

国民年金の保険料 納め忘れはありませんか？

国民年金を受けるためには、保険料を毎月忘れずに納めていくことが大切です。

もし、保険料の納め忘れがありますと、思わぬ病気やケガで障害者となったり、一家の大黒柱を失ったときなどに、障害基礎年金や遺族基礎年金が受けられない場合があります。すし、将来、老後生活の支えとなる老齢基礎年金の額が少なくなってしまう。

また、保険料を納めることは、自分の年金権が確保されるだけでなく、現在受給している人の年金も支えているのです。



平成元年四月分から今年の三月分までの保険料は、市町村役場が発行した納付書で、四月末日までに納めることになっていますので、もし、納め忘れの保険料がありましたら、忘れずに納めるようにしてください。

なお、わからないことがありましたら役場の国民年金係にお問い合わせください。

ねんきん

No.346

交通事故にあったとき

必ず国保へ届出を

国民健康保険の加入者が、交通事故など第三者の行為によるケガで治療する場合、その医療費は加害者が支払うことになります。

しかし、加害者にお金の持ち合わせがなかったような場合には「国保」で治療を受けてもらい、その後「国保」が加害者（自賠責保険や任意保険）に医療費の請求をすることになっております。〔国保法第64条〕

ようするに、「国保」が一時立て替えて医療費を支払っているわけです。

したがって、「国保」で治療を受けるときには、なるべく早く家族か代理の方が役場保険係へ届けてください。

また、「国保」で治療を受けている方が加害者と「示談」するときも、その前に保険係へ届けましょう。無届けのまま「国保」で治療しておりますと、被害者自身が医療費の請求をされる場合があります。

◎届け出に必要なもの

- 被害届
- 交通事故証明書
- 交通事故状況報告書

- 印鑑（印鑑登録しているもの）
 - 印鑑登録証明書
- 以上の他にも必要な場合がありますので、詳しくは保険係にお問い合わせください。

森吉町役場福祉保健課保険係
☎0186-72-3111



森吉町 農業総合指導センター 情報

〈あきたこまち〉

あきたこまち安定栽培の基本は、①健苗、②土づくり、③溝掘り・後期灌水であることは前述しました。

もう一つ、是非実施していただきたいのは、もう少し田植作業を早めてもらいたいのです。そのために、今から次のことを検討してもらいたいのです。

- ① 5月20日頃まで田植をする。
- ② 従って、耕起・代かきも早める。
- ③ とくに、代かき時の「水」を早く準備する。



農業技術テレホンサービス

鷹巣農業改良普及所では農業技術情報のテレホンサービスを行っております。☎62-0029

—プログラム—

- 2月17日～23日 〈こまちシリーズ①〉 倒伏対応技術
- 2月24日～3月2日 〈こまちシリーズ②〉 病害中防除
- 3月3日～9日 生活工夫展を終えて
- 3月10日～16日 種子消毒の新薬剤について

〈野菜〉

- ① 早期出荷は価格を制す → スイコーン、カボチャは7月中旬からお盆前に出荷できるよう準備をすすめる。
- ハウス周辺の雪消しとビニール被覆
- ポットに詰める 床土づくり
- 電熱温床づくりと種子準備

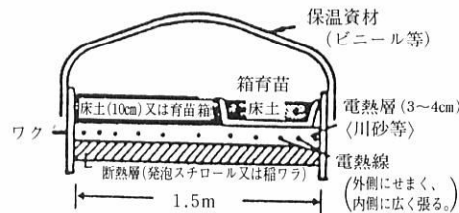

〈果樹〉



1. 樹を良く観察して剪定を！
厳寒期が過ぎる2月下旬頃から剪定を開始する（大面積の人は今から行う）。
実際の剪定に当っては、目標とする樹形を頭に入れながら①日当たり良くするように②弱っている樹は強く切り、伸びの良い強い樹は弱く切る等に留意する。
2. 雪害・野兎等の被害防止対策を！
時々、園地を見廻りして、防兎網の修理や埋没した枝の掘り起しに努力を。

〈連絡〉 2月末～3月初めに「あきたこまち栽培設計講習会」を全集落で開催する予定です。お気軽に参加してください。

みんなの力できれいな町づくり

お願い

平成2年4月1日より、すべての可燃及び不燃ごみは、鷹巣阿仁市町村圏ごみ処理場へ運搬することになります。「もえるゴミ」と「もえないゴミ」は、はっきりと分けなければなりません。次の区分表を参考にして、分類するよう心がけましょう。

▶処理対象物

区分	可燃ゴミ	不燃ゴミ		粗大ゴミ (大型ゴミ)	営業から出るゴミ
		金属・陶器類	ガラス類		
ゴミの種類	<ul style="list-style-type: none"> ● 生ゴミ ● 紙パック ● 紙フタ ● 皮製品 <p>45センチに切って束ねること</p> <ul style="list-style-type: none"> ● 少量の木の枝 ● 少量の木片(木製品を小さく切したもの) <p>大型木製品は粗大ゴミ扱いとなります</p> <p>小さく切って出すこと</p> <ul style="list-style-type: none"> ● 座ぶとん ● 毛布 ● 少量のふとん <ul style="list-style-type: none"> ● たばこの吸がら、焼却灰は必ず消火すること 	<ul style="list-style-type: none"> ● あきかん ● なべ ● かさ <p>かんの中味を出してください</p> <ul style="list-style-type: none"> ● 小型のテレビ ● せん風機 ● トースター ● 掃除機 ● セトモノ類 ● ラジオ ● コタツ <ul style="list-style-type: none"> ● ポット ● 炊飯器 ● ストープ ● 座椅子 <p>出せないもの</p> <ul style="list-style-type: none"> × ガスボンベ × 消火器 	<ul style="list-style-type: none"> ● 酒びん ● ビールびん ● 油びん ● ウイスキーびん ● ガラス ● 割びん ● 割ガラス ● その他のビン <p>びんの中味を出してください</p>	<ul style="list-style-type: none"> ● 大型テレビ ● 多量のフトン ● タンス ● 洗濯機 ● ジュータン ● その他電気製品、家具類など大型ゴミ 	自己処理です。

※お問い合わせ 森吉町役場 ☎72-3111 鷹巣阿仁広域市町村圏組合 ☎63-2321

第4弾 第5弾

ふるさと感謝祭 2月16日～ 3月31日 祭

日頃のご愛顧に感謝をこめて、皆様に贈る大感謝祭です。どうぞお気軽にご利用下さい。
宿泊 お一人様 **4,300円** 2食付 ※2名様以上 通常 5500円
のんびり宴会特別企画 日本酒飲み放題です。

職場・町内会・仲間等の各種宴会に格安でご利用できます!!

宿泊宴会コース **8,500円**
日帰り宴会コース **6,500円**

ビール・ウイスキー飲み放題は1000円加算です
両コースとも10名様以上でお願い致します
…支配人のひとりごと… 森吉スキー場すぐ下にオープンした町営「ロッジ森吉」もどうぞ御愛顧くださいますようお願いいたします。



森吉スキー場すぐ下24畳と8畳の御座敷 スキーヤー待望の休憩所
町営「ロッジ森吉」 御食事・休憩にご利用下さい
ご予約承ります。☎76-2107

マイクバスで送迎いたします(10名様以上) 阿仁部 ⇄ 森吉山荘
ご予約、お問い合わせは 国民宿舎 森吉山荘 森吉町湯ノ岱 ☎0186-76-2334

祭



台所におじゃまします

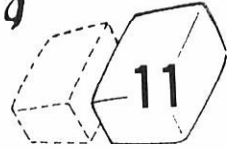

佐藤 イワさん (滝の沢)

— 豆 腐 —

【材料】
大豆 1升
にがり 少々

【作り方】

①前日から大豆を水に浸し、よくふやけた大豆の1.5倍の水と共にミキサーにかけ、よくすりつぶす。
②①を袋に入れてよくしぼり、しぼり汁を鍋に入れて煮立てる(汁が多い時は2~3回にわけて煮る)。
③にがりを静かに入れると次第に固まってくるので、正方形のザルに布をして流し、軽く重石して水気をきる。20~30分で豆腐が出来あがる。

自家製の豆腐は味もよく、作るのが簡単です。正月から5升の豆を豆腐にして食べています。にがりは入れすぎないこと。重石は軽くするように。おからも、ごぼう、人参を入れて、油いためにしてもおいしいです。

◇ポイント◇……

— 干 し も ち —

【材料】
もち米 2升
砂糖 400~500g
塩 少々

【作り方】

①もち米は前日から水に浸したものをふかして、もちつき機で十分つく。
②①を水にいれ、4つ位にわけて、のりを洗い流して再び機械に入れてつく(まぜものをするときには、このときに入れる)。
③つきあがったもちは、ビニールをしいたダシに流し(打粉は使わない)、3日位すると固くなるので適当に切って、わらであみ、凍れる日に80度位のお湯にくぐらせてから、水を張ったタライに5時間以上つけて、軒下に1晩つるす(雨風がしのげる風通しのよい所につるし、2週間位乾燥する。早く食べるときは、ストーブのある部屋に1週間位乾かす)。

— きんいろの一人ごと —

「おふくろの味」皆さんは、どんな味を思い出しますか。

煮干で、だしをとった、山菜のたくさん入った煮付けでしょうか。それとも、四季折々の行事食でしょうか。

今回紹介した「豆腐」や「干しもち」などにも皆さんの思い出が、たくさん詰まっていると思います。佐藤さんに簡単に作り方を指導していただきましたので「おふくろの味」を思い出しながら挑戦してみてください。



こんな町になつたらいいな
ぼくのゆめ
わたしのゆめ



私は、町じゅうが大きな体育館になり、そこでいろんな運動ができるといいなあと思います。
だから、私が大きくなったら、「運動なら何でもOK」という体育館を作り、いろんな人といろんなスポーツを楽しみたいと思います。
米小五年 松橋 幸子

ままだにゆうえんちがあれがいいです。
ぼくは、大きくなつたらすしやさんをやってみたいです。
前小一年 柴田 たかあき

町が楽しくなつて、人が多くなればいい。
それには、おんせんやひこうじょうをつくるといい。おんせんとかのほうは、山がこわれたいし、どうぶつもこまらぬ。
浦小三年 佐藤 和人

森吉山は、スキーだけに使うのでなく、夏にも遊べる遊園地があればいいと思います。遊園地ができた人がたくさんきて、町が明るい町になるといいです。
前小四年 金沢千恵子

わたしは、たのしくてへいわな町になつたらいいなともいます。
わたしたちのすんでいるまちには、森には、いきものがいるし、とっても楽しいまちです。
わたしは大きくなつたら、花やさんになりたいとおもいます。
米小二年 松岡 智美

次回は本城の金愛子さんです。



新刊案内

- 霧棲む里 目玉
- さらば星座 一彷徨の巻
- 「No」と言える日本
- 「明治」という国家
- エレクトロニクスのがわかる本
- 野を駆ける夢
- 秋田代議士物語
- 雪国のむかしっこ
- 秋田県歌人 一昭和作品集
- 氣象異常
- 西郷隆盛と大久保利道
- おめでどうのいちねんせい
- 津村節子
- 吉行淳之介
- 黒岩重吾
- 盛田昭夫・石原慎太郎
- 司馬遼太郎
- 鈴木良次
- 渡部誠一郎
- 杉井誠
- 長井陽
- 秋田短歌社
- 山元龍三郎
- 千葉幹夫
- 糸井重里

※図書館に寄贈

このたび、北林照助氏、松橋久太郎氏より、一般図書が寄贈になりました。ご厚志に心から感謝申し上げます。ありがとうございます。

※図書館子育て講座開設

去る十二月十日、第一回図書館希望講座において、父母の皆様のご要望により、「ボランティア子育て相談室」を開設しました。皆様の相談内容に全面的に因應するために、豊富な講師陣を予定しております。どんな内容でもお気軽に、ご自由にお尋ねください。連絡先は七二二三九二(図書館)まで。

なお、面接希望の方には、皆さんのご都合にあわせてますので前もってお電話ください。

また、三人以上であれば、いつでも座談会に応じます。個人の秘密は厳守いたします。

森吉町立図書館長
森吉町公民館長
森吉町退職教員有志ボランティア

eye

町の話題

身近な情報をお寄せください

役場総務課
☎72-3111

秋田県民オペラ協会 浜辺の歌音楽館に テープ寄贈

一月十七日、浜辺の歌音楽館に秋田県民オペラ協会の方々から、成田為三先生の作曲した歌を吹き込んだカセットテープ二巻が贈られました。



宮越雅巳理事長代行より感謝状が贈られました。

音楽館オーブンのとき米館された同協会理事長の築地利三郎さんが「大変素晴らしい音楽館ができた。私たちの仕事では」と思われたのがきっかけです。

「成田為三歌曲集」と題したこのテープは、為三先生の曲、六十二曲が収録されています。この中には、当時流行したピアノの伴奏つき民謡といった珍しい作品も含まれています。全曲がソロで、同協会の二十四人の歌い手さんと四人のピアノリストで吹き込まれました。

今後、重唱、輪唱の作品も制作する予定とのことでした。

このテープは、音楽館のリスニングルームで聞くことができます。

久留島恒蔵さんに 善行者表彰

一月十五日、財団法人 宮越福祉財団より、久留島恒蔵さん（新町）に感謝状が贈られました。

これは、長年にわたり米内沢一円の環境整備とその美化に努められ、早朝より奉仕作業に尽力した真心に対し、贈られたものです。

宮越財団は、共同募金、助け合い募金、恵まれない家庭の進学援助、成田為三顕彰資金、金作之助顕彰資金、郷土資料出版の助成など幅広い活動をしています。

むし歯のない子 おめでとう

丈夫な体をつくるためにむし歯がないという事は、すばらしいことです。

今年度より、三歳児歯科検診でむし歯がなかった子どもさんについて、更に三歳半に二次検診を実施し、むし歯のないよい子として表彰しています。



表彰状をつけるたかひろちゃん

今回は、北林孝郭ちゃん（七曲 孝志氏長男）が表彰されました。

運動不足と 成人病(その二)

公立米内沢総合病院 院長 浅野真彦



前回肥満が成人病の元凶であると述べましたが、肥満が高度な人ほど短命であることはいろいろな調査から明らかになっています。

肥満そのものは病気とは言えませんが、それが原因でいろいろな病気になることが多いのです。

次に幾つかの成人病と運動との関連を述べてみます。

〈動脈硬化〉

動脈硬化とは、簡単にいえばコレステロールが動脈壁にこびりついて、動脈壁を硬くしてしまうことです。これにはコレステロールだけでなく、血液中の中性脂肪、食塩のナトリウムも関与しています。体の中でも脳・心臓および腎臓が特に動脈硬化を起こしやすいといわれます。ところでコレステロールは体の細胞膜やある種のホルモンを製造するのに欠かせない

河川環境論文で 細田松太郎さんに財団賞

河川環境管理財団主催の「わがまちの水辺の未来の夢」論文募集で、秋田県から二編が入賞しました。その一人に細田松太郎さん（大杉）が財団賞に選ばれました。

これは、河川整備基金の設立を記念して、河川、ダム、砂防、海岸など水辺の将来像をテーマに全国から募集していたものです。

細田さんの論文は、四百字詰め原稿用紙二十ページにわたり「単に水辺の環境整備をすることではなく、水と直接ふれ合うことが大切。そのためには清い水が必要」という人間、魚、鳥、水辺の生物らとの共存共栄を主旨としたものです。



放置された自転車

東北中学校スキー大会 複合 松浦忠英君三位

第二十六回東北中学校スキー大会が、二月一日から三日まで、青森県むつ市の釜臥山スキー場で開かれました。

複合に出場した森中三年松浦忠英君（巻淵）が前半の飛躍では、十八位とやや出遅れた感じではあったものの、後半の距離で二位につけ、総合で三位と見事な巻き返しを見せました。

なお、一年生ながら庄司拓也君（下前田）が複合で九位に入る健闘を見せています。

ご主人様はどこ?

僕は緑色をした自転車です。もう、しばらくの間、米内沢保育園の前の方に置かれています。なんでもここに居るのか、僕にはわかりません。

以前は、よく遊んでくれた僕のご主人様は、どこに居るのですか。ご主人様も僕を探してくれているのですか。

はやく家に帰りたいんです。

「ご主人様ア、どこに居るの？」

納税貯蓄組合連合会総会 納税貯蓄組合長会議

平成二年森吉町納税貯蓄組合連合会総会並びに平成元年度森吉町納税貯蓄組合長会議が、一月三十一日、前田幹幹集落センターを会場に百三人の出席のもとに開かれました。

会議においては、それぞれの担当課報告、今後の重点目標などが話し合われました。

その中で町税等の口座振替納付

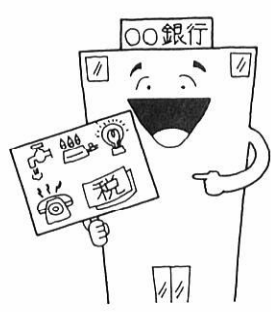

制度を平成三年度より導入しては、ということを検討されています。

口座振替納付 制度って何?

口座振替納付制度は、指定金融機関を定めている地方公共団体の徴収金の納付方法の一つとして認められています。納税者の預金口座から地方公共団体の預金口座へ納付すべき額を移し替えることにより納付する制度です。

糖尿病

糖尿病は膵臓から分泌されるインシュリン（ホルモン）の作用が不足して、摂取した糖分を充分消費できないで血液中の糖分が異常に多くなり、尿中に糖がふれ出て来た状態です。糖尿病にはインシュリン治療を必要とするものと必要ないものがあります。およそ90%はインシュリン治療を必要としないものです。糖分は運動することによって骨格筋・内臓で消費されます。したがって血糖を下げるには運動が最も大切で、それと食事の糖分・カロリーの制限をうまく組み合わせる必要があります。

以上、運動と成人病の関係について簡単に述べてきましたが、但し運動の適否については医師の診察と指導を受ける必要があります。

野菜(10t)の雪中貯蔵実験



雪の中に野菜を貯蔵し、鮮度を試す実験が、一月二十六日、長野県工業団地の川鍋製作所敷地内で始められました。

この実験は「秋田雪の会」の会員小松富生さん（秋田市）と青果店経営の井上真一さん（秋田市）が中心となって取り組んでいます。以前、川鍋社長が「なんとか雪を利用する方法はないだろうか」と相談したところ、森吉町で実験が行われることになりました。

野菜の雪中貯蔵は、鮮度を保ち、さらに甘みが増えるということ。野菜の空白時期に流通できれば、農家の収入増につながると期待がもたれています。

実験方法は、いたって簡単で、雪の上に並べた角材の上に、キャベツ、ニンジン、ダイコンのそれぞれ入れた段ボール箱九百個を並べ、防水シートをかぶせたあと、雪でおおうというものです。

五月の初めに掘り出してみるそうです。皆さんも試してみてください。

紙面から 聴診器

紙面から聴診器



◀今日は良い日ですね。鳥居さん

▶ちよつと立ち止まってもらいました。

青空の広がる好天に恵まれた二月一日、合同歳祝が行われました。数えの八十八歳(男女)、六十二歳(男)、四十二歳(男)、三十三歳(女)の方々が参加されましたが、とりわけ、目を引いたのが女性軍。丸まげをゆった方もいたり、合同歳祝を一層はなやかに演出していました。



▶威厳・重み・男・四十二



カメラさんぽ

◀米内沢神社での祭事

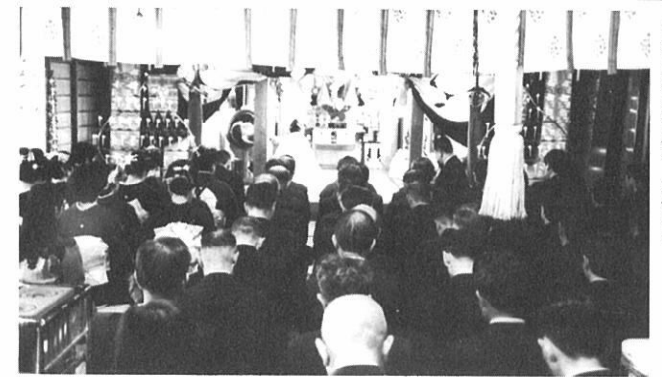

▶前田公民館での祭事



はなやかに
合同歳祝

2月1日



お知らせ

母子手帳交付日

◆3月5日(月) 役場福祉保健課
午前10時~午後3時

乳幼児健診

◆乳児健診
3月14日(水) 構造改善センター

平成2年度
就学援助について

お知らせします。

生活保護を受けている方に準じる程度に困窮し、子どもさんに義務教育を受けさせることが困難と認められる保護者に対しては学用品費、修学旅行費、通学費、給食費、医療費等を援助する制度があります。

各学校では、就学援助が必要と思われる児童生徒を把握し、2月末日(新入学児童の場合は4月上旬)まで、教育委員会に内申する予定となっております。新規、または継続受給を希望する方は、地域の民生委員にご相談の上、上記内申予定日を念頭におかれまして、学校長に対し、直接申し出てください。

※手続きのための手数料は不要です。
※不明の点や年度途中で困窮の事情が発生した場合は、教育委員会までお問い合わせください。

☎72-3259 内線1

所得税の確定申告は
正しく、お早目に

平成元年分の所得税の確定申告は2月16日から3月15日までです。期間間近になりますと税務署は大変混雑しますので、申告は早目にお済ませください。



困りごと、心配ごとがありましたら
人権擁護委員にご相談ください。

＝委員のみなさんです＝

- ◎藤 島 美代治 (細 越)
- ◎石 川 久 一 (浦 田)
- ◎金 沢 ヒ ナ (惣 内)
- ◎森 澤 朝 (新 丁)
- ◎奥 山 芳 壽 (本 城)

※奥山哲英さんが1月15日付けをもって退職されました。長年人権擁護委員として、国民の人権擁護と人権思想の普及高揚に貢献された功績により、法務大臣から感謝状が贈られました。

県立秋田東高校通信制
生徒募集

年齢に関係なくだれでも入学でき、高校普通科卒業資格が得られます。月2回程度の出校で、自宅学習が主体です。

- ◆経費 年額14,730円 修業年限は4年以上です。
- ◆出願期間 3月1日~31日
- ◆選考方法 書類、面接
- ◆入学案内・願書の請求、問い合わせは 秋田市中通6-6-36 県立秋田東高等学校通信制課程 ☎0188-34-0473

(財)秋田県育英会
学生寮入寮者の募集

◆応募資格 秋田県出身者で本年4月、下記の各寮所在地近郊の大学に入学を許可された者。

- ◆募集人員 東京寮(東京都世田谷区) 男40人
川崎寮(川崎市中原区) 女7人
北盟寮(札幌市中央区) 男20人

◆募集期間 3月5日~3月23日
※入学希望者は、62円切手を貼付した返信用封筒を同封、希望する寮を明記のうえ、下記に要項を請求してください。
秋田市山王4-1-2
(財)秋田県育英会☎0188-60-3552

整備資金貸付

申し込みは、2月20日~3月30日

- ◆老人居室整備資金
対象 60歳以上の老人の居室の整備を必要とし、自力で整備を行うことが困難な人。
貸付額 100万円 利率3%
据置期間 2年以内
償還期間 平成4年~12年
償還方法 元利均等半年賦
- ◆心身障害者整備資金
対象 心身障害者手帳の1、2級または療育手帳のAに該当する心身障害者(児)の居室の整備を必要とし、自力で整備を行うことが困難な人。
貸付額 1,500万円
※条件は老人居室と同じです。
- ◆母子寡婦家庭住宅整備資金
対象 母子または寡婦家庭で、住宅の整備を必要とし、自力で整備を行うことが困難な人。
貸付額 100万円 利率3% (所得税非課税世帯は無利子)
据置期間 1年以内
償還期間 平成3年~11年
償還方法 元利均等年賦
- 整備資金に該当するものは建築着工前のもの。
- 平成2年度末までに新築、または増改築するものに限る。
- ◆申し込み 役場福祉係(申請書あります)

国の進学ローン

新入生を対象に「国の進学ローン」の申し込み受け付けが始まっています。
◆対象 高校・短大・大学・専門学校などに進学される方の父母、または進学(勤労学生に限る)される方
◆取扱期間 4月末まで
◆融資額 100万円以内
◆返済期間 5年以内
◆利率 年6.2%
◆返済方法 毎月元利均等返済併用ボーナス月増額返済併用
◆相談先 国民金融公庫 大館支店(大館市御成町) ☎0186(42)3407

北緯40°交流のたび
参加してみませんか

《陸中海岸国立公園北緯40°東端》の村『普代村』との親睦交流
内陸線と三陸鉄道、そしてJR線はお座敷列車で
◆旅行期日 3月10日(土)~11日(日) (1泊2日)
◆募集人員 120名様
◆旅行代金 29,700円(米内沢駅から)
◆お申し込み JR東日本 鷹巣駅 営業センター ☎62-1158

第7回定期演奏会

＝冬の旅＝

「河瀬柳史」
テノールリサイタル

3月12日(月) PM6:30開演

入場料=1,000円
会場=浜辺の歌音楽館
プログラム=シューベルト 冬の旅 全曲
河瀬柳史:秋田大学助教授
■問い合わせ 浜辺の歌音楽館 ☎72-3014

秋田内陸線
日本全国

ご旅行の
手配をしております。

JR乗車券・指定券類・団体券・協定旅館券・ホテル券・ジャルパック航空券などいろいろ……お早目(1か月前発売もあります)に駅係員にお申し付けください。
秋田内陸線の乗車券とセットでお届けいたします。
秋田内陸縦貫鉄道株式会社



過去30年間の東北地方日本海側の天気 と 昨年の森吉町の天気

2月	東北地方 日本海側	森吉町	3月	東北地方 日本海側	森吉町
15(木)			1(木)		
16(金)			2(金)		
17(土)			3(土)		
18(日)			4(日)		河川増水
19(月)			5(月)		
20(火)			6(火)		
21(水)			7(水)		
22(木)			8(木)		
23(金)			9(金)		
24(土)			10(土)		
25(日)			11(日)		
26(月)			12(月)		
27(火)			13(火)		
28(水)			14(水)		
			15(木)		

交通災害・その他の災害共済

地域ぐるみで助け合い...!!
今年も家族そろって加入しましょう。



交通災害共済掛金
年額**400円**
セット
加入を.....
その他の共済掛金
(不慮の事故・災害)
年額**300円**

- ★死亡100万円 後遺障害100~50万円 (自賠責1級~5級)
- ★傷害治療1万5千円~20万円
- ★幼稚園から高校卒業まで14年間の奨学支援金付き
- ★死亡100万円 後遺障害100~50万円 (自賠責1級~5級)
- ★幼稚園から高校卒業まで14年間の奨学支援金付き

森吉町・秋田県市町村交通災害等共済組合

町の人口

平成2年1月末現在
住民登録人口

男	4,530人	(-8)
女	5,006人	(-4)
計	9,536人	(-12)
世帯数	2,752世帯	(+1)

成田 精作(48) 清治兄 大町
安達 勝雄(78) 啓一父 学校通
藤本 義孝(79) 正義父 浦田
御所野 タカ(87) 洋三母 新丁
吉田 竹治(79) 繁父 前田駅前
庄司 萬吉(76) 謙一父 桂坂
鈴木 アサ(69) 漸母 桂瀬
森川 賢太郎(56) フミ子夫 冷水

おくやみ



相田 川恵子 小坂町
福田 治新 小坂町

ご結婚 おめでとう



九嶋 夕美(博美・長女) 日栄

お誕生 おめでとう



(敬称略)

寄付

五千元 森吉町バスケット協会
三万円 学校通 安達 啓一
二万円 長坂 森川 辰哉
一万円 浦田 藤本 正義
三万円 前田 吉田 繁
三万円 前田 吉田 繁

善意

香典返し

社会福祉協議会に善意が届けられました。ご厚意に感謝申し上げます。

老人憩の家寿荘へ寄贈

利用客の方より匿名でかけ時計が贈られました。大切に利用させていただきます。ありがとうございました。

米内沢駅へ寄贈

米内沢駅待合室に鶴田の九嶋リエさん、佐藤ヨネ子さんより、いす用座布団七枚が贈られました。とても暖かくなりました。ありがとうございます。

米内沢保育園へ寄贈

米内沢美寅会(会長 北林栄子さん)より、児童図書十七冊が贈られました(今年で十七年目)。

2月末日は固定資産税4期分の納期限です。忘れずに納めましょう。