



もりよし

広報

6

1995.6.1発行 平成7年 月号 No.451

- 町長エッセイ.....23
- 春の叙勲・町長日誌.....24
- 5月町のスナップ.....25
- 大館能代空港建設事務所から.....26
- 年金だより・国保だより.....27
- 保健だより.....28
- 森吉山ダム工事事務所・ハローワーク情報.....29
- 図書館だより.....30
- 教育委員会トピック.....10
- ボーイスカウト通信.....11
- 町の話.....12
- 内陸線だより・入札の結果.....13
- お知らせ.....14・15
- 慶弔・カレンダー.....16

今月の町長面会日

6/5 月 9:00~12:00

編集と発行 / 森吉町役場企画観光課 秋田県北秋田郡森吉町米内沢字七曲51 TEL 0186-72-3111 FAX 0186-72-4747

みんなで仲良く手をあげて!!

(前田保育園の交通安全教室にて)



- 1日㊦・広域管理者就任式
 - ・地区労働者
 - ・町長面会日
- 2日㊦・米内沢高校体育祭
- 5日㊦・森吉町駅伝大会
- 7日㊦・浦田小学校、保育園合同運動会
 - ・前田小学校運動会
 - ・森幸園ボランティア植樹祭
- 8日㊦・県北三郡町村長会議
 - ・米内沢祭典
- 9日㊦・北秋田町村会総会
 - ・大館北秋教育振興会理事会
- 10日㊦・自治体病院開設者協議会
- 11日㊦・広域行政圏収入役会議
- 12日㊦・大館能代空港地権者会総会
 - ・ふれあい施設入札
- 14日㊦・全県選抜高校柔道大会
 - ・森吉町中学校体育大会
- 15日㊦・婦人大学開校式
 - ・日本赤十字社事業打ち合わせ
- 16日㊦・秋田鹿角短絡線理事会総会
 - ・北秋田建設業協会総会
- 17日㊦・全県植樹祭
 - ・会計検査院町営住宅検査
- 18日㊦・県畜産開発公社理事会
 - ・子牛安定基金理事会
- 19日㊦・桂城短大委員会
- 20日㊦・弘前大学医学部「月水会」50周年
- 21日㊦・交通安全協会米内沢支部総会
- 22日㊦・秋田県観光協会連盟理事会
- 23日㊦・森吉町観光開発公社理事会
 - ・社会福祉協議会理事会
 - ・森吉山観光KK取締役会
 - ・林道森吉線復旧工事入札
- 24日㊦・ダム所在市町村長会議
- 25日㊦・発電関係市町村全国協議会定例総会
- 26日㊦・県道比内森吉線総会
 - ・ふれあい施設導湯工事入札
- 27日㊦・芳徳会理事会
- 28日㊦・井川町歩こう会出発式
- 29日㊦・県町村会臨時総会
- 30日㊦・臨時議会
 - ・米代川拠点都市総会
- 31日㊦・町植樹祭

春の叙勲

受章おめでとう ございます

森沢朝さん(新丁)は人権擁護活動に功労があったとして勲五等瑞宝章を受章しました。

森沢さんは、昭和四十二年五月から現在まで二十八年間にわたり森吉町人権擁護委員を務められて



森沢朝さん

勲五等瑞宝章

角館町出身で、昭和十五年東京お茶の水家庭寮卒業。同三十五年から五十年まで米内沢地区少年保護育成委員、同四十四年から平成四年まで秋田地方裁判所大館支部調停委員、昭和四十七年から五十年まで森吉町保護司、同四十七年から平成二年まで森吉町父母会長など、現在は北秋田郡更生保護婦人部副部長も務めておられます。

昭和四十九年には秋田地方法務局長表彰、平成四年には法務大臣表彰も受章しました。

この度の勲五等瑞宝章受章、おめでとうございます。



織田定雄さん(根森田)は、消防活動に功労があったとして勲六等単光旭日章を受章しました。

織田さんは、昭和二十二年二月に旧前田村警防団に入団、同五十七年一月から分団長、同五十八年



織田定雄さん

勲六等単光旭日章

十一月から平成三年十二月まで副団長を務め、四十六年十一月にわたり消防団活動に貢献しました。

昭和三十一年に旧米内沢町と旧前田村が合併し森吉町が誕生したことに伴った消防団の合併問題では、団員でありながらも積極的に消防幹部や町議会に働きかけ、消防力の効率的な活動を図るには分団の統廃合とともに消防力の強化を図ることが急務であることを主張し、現在の七分団編成の基盤づくりに尽くされました。

昭和五十九年には消防庁長官章、平成三年には日本消防協会功績章も受章されています。

この度の勲六等単光旭日章受章おめでとうございます。



町長 随想

イツセイ

松橋久太郎

老壮、婦人、寿大学

町では生涯教育の一環として老壮(石川久一学長)婦人(野村美津子学長)寿(野村洋太郎学長)大学を運営しております。

大学の名を冠するのはおこがましいという批判もあったようですが、皆さんの熱心な学習には頭が下がる思いでありました。

先般の婦人大学で学士号を授与された七人の中には米寿に近い方もおられました。若い人を凌ぐ程譽として通学され、学士号の角帽を冠されましたが、ほのぼのとした雰囲気の中で微笑ましい光景でありました。

老壮は米内沢地区の中高齢者の男性が主体になっておりますが、石川学長の熱心な指導によって着実に成果が上がっており、特に公務員を退職された方々も多く、真摯な学習を続けております。

前田寿大学は、出席率も上々であります。これも野村学長の熱情の賜物で和気藹々の中で学習されておることに敬服しております。

その外に公民館では各種サークルや講座を開いておりますので自らの健康とボケ防止、そして生き甲斐のために積極的に参加し出席されますようお願い申し上げます。

妖精(トロール)の森

現在町が進めている妖精の森整備

備事業が、五月二十一日付の魁新聞のコラム「北斗星」で取り上げられました。

「ノルウェーには深い森や湖に神秘的だどこか親しみのある人間の形をした生物の民話がある。▼」

▼日が沈み夜のとばりが降りると、木々がうつそうと生え茂った森はそのままトロールの姿になる。ときには一つ目だが、金色に輝き、心のどんやましましも見通す。▼画家であり作家でもあるセオドール・キテルセンが母国に伝わる伝説に絵を入れてから、トロールの話は北欧を代表する民話になった。人間の邪悪さと対比させながら、自然に対する畏敬の念を語るストーリーが共感を呼ぶのだ。▼森吉町が森吉山中腹のスキー場付近一帯を「トロールの森」として整備する。小山屋風のコテージや人口芝ゲレンデを造ったりするというが、要は自然の命をなくさないことだろう。森が浅くなればトロールは去ってしまう。(以上魁)

今シーズンからナイタースキーもやれるように計画中という話なので、今後とも緊密な連携をとりながらお互いの利用率の向上に努力したいと思えます。

第三十四回全県選抜高等学校柔道大会

昭和六十二年に引き続き二回目の全県選抜高等学校柔道大会が米高体育館で開催されました。私は森中の体育大会の途中でありましたが、十時からの開会式にかけつけました。

主催者である県柔連の夏井昇吉会長は「地元の皆様のご尽力に敬意を表す。冬期間の練習の成果を試す晴れの舞台、礼を重んじ一本をとる柔道」とあいさつ。次いで私は「歴史と伝統あるこの大会が再びわが森吉町で開かれたことを心から歓迎します。柔よく剛を制す、礼に始まり礼に終わるこの柔道精神を遺憾なく発揮し、大会が一層盛り上がることを期待します」と申し上げました。

次いで北秋柔連の北林照助会長が選手を激励。米高の沢口学主将が二十一校の選手を代表して選手宣誓を行い、トーナメント方式で熱戦に入りました。

選手の大半は重量級で世界チャンピオンであった夏井先生を凌ぐ体格の持ち主が多く、気迫のこもった試合は実に見応えがありました。

ただ、全県規模の大会でありながら町内からの参観者が少なく、主催者側に申し訳ない気持ちで一杯でありました。

町民体育館は狭くて試合場を二面とれないので、今後全県大会をやれる体育館の必要性を痛感した一日でありました。

当日、審判を務めた米高柔道部出身の細田修一(七曲)松橋健作(学校通り)柴田耕三(本城)の三君が揃って七段に昇段されたことは、柔道の技と力は勿論、人間の成長も評価され、本人達はもとより町の名譽でもあるので衷心より敬意を表し、今後一層の精進を期待したいと思えます。

鷹巣阿仁広域行政圏 組合管理者に就任

「人口の定着をはかる農工都市圏づくり」を基本目標に、自然環境、生活環境、生産環境といった人間居住の総合的環境整備を目標として昭和四十六年に設立されてから二十四年の歳月が過ぎました。

現在は広域消防、生ゴミ処理場、道路管理センター、エコハイツ、ひまわりの家等の管理運営に当たっておりますが、最近では空港の実現、ジャンボリーの招致成功等大きな成果を上げております。

消防の九十人を筆頭に百十名の大所帯ですが、こちらの方も全力を傾注して頑張りたいと思えます。

大館能代空港建設工事にご協力ください

大館能代空港は、平成10年の開港を目指し、昨年度より建設工事に着手しております。工事関係車輛の事故防止については、昨年来、御協力をいただき、誠にありがとうございます。

さて、本年度からは、本格的な造成工事となり、昨年以上に資材運搬車輛等の交通量が増えご迷惑をお掛けしますが、工事関係車輛にはステッカーを標示し、交通事故防止に努めるなど、万

全の体制で臨みますので、ご理解と御協力の程よろしく申し上げます。

なお、車輛の運行経路は左図のとおりです。工事現場近くをご通行される時は、充分ご注意ください。

お問い合わせは大館能代空港建設事務所
(TEL0186-63-1001) まで。

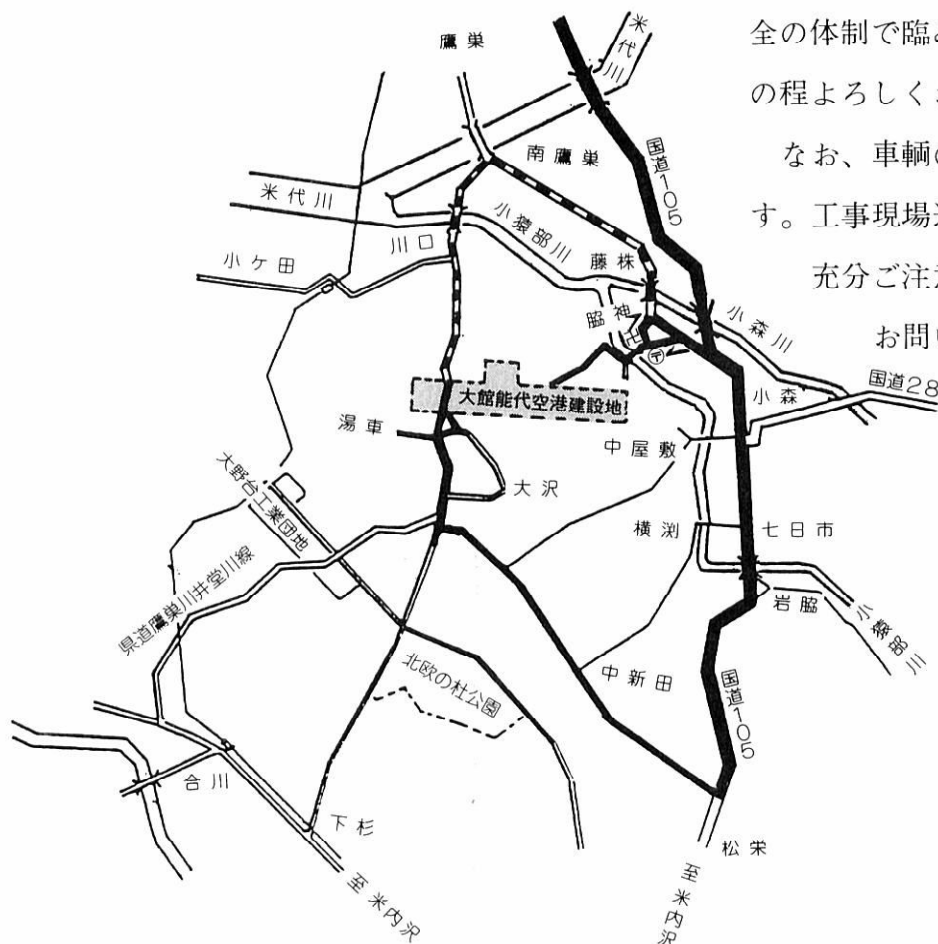

凡 例

- 大型車及び資材運搬車
- その他工事関係車輛

5月 町のスナップ

5月、ようやく北国の遅い本格的な春がやってきました。

森吉町の春らしい光景やスポーツシーンが見られましたので、写真で紹介します。



満開の桜をバックに組体操の演技が見事に決まりました。(米内沢小運動会より)



春の町内をお神輿が駆けめぐりました。(米内沢祭典より)



春の交通安全運動を手作りのペットボトル風車が見守りました。



父兄も昔にかえってヨーイドン！
(前田小運動会より)



保育園との合同大会で盛りあがりました。
(浦田小運動会より)



全県選抜高校柔道大会が森吉町で開催されました。地元開催に選手の背中から気合が感じられます。

親子でふるさとウォッチングに出かけてみませんか！

「親子の秋田見聞録」の参加者を募集しております。

県では、県内各市町村のふるさとづくりの現場を親子で体験し、ふるさとづくり活動に対するフレッシュな感想・レポートを提出していただく「親子の秋田見聞録事業」への参加者を募集しております。(参加者の交通費、宿泊費は県が負担します。)

- ・参加者…小学4年生以上の県内小中学生とその保護者2名1組で30組。
- ・日 程…原則として、夏休み期間(7月26日～8月25日)中の本人が希望する2泊3日の日程で一つの市町村を見聞していただきます。
(注：原則として、土、日、お盆期間は除きます。)

・体験内容…まちづくり、ものづくり、イベント、観光・レクリエーション等

応募要領の請求

参加を希望される方は、郵便番号・住所・氏名を記入し、80円切手を貼った返信用の定型封筒を同封の上、封書で次まで申し込んでください。

〒010 秋田市山王4丁目1の1 秋田県地方課内
「親子の秋田見聞録」係 宛て

・応募要領の請求期限…6月20日(火)

☆詳しくは、県地方課(TEL0188-60-1144、1146)にお問い合わせ下さい。



—平成6年度 町の衛生状況—

	平成5年	平成6年
出生数	51人	65人
死亡数	109人	104人

どんな病気で死亡しているか

	悪性新生物	脳血管疾患	心疾患	肺炎	不慮の事故	その他
平成5年度	31人 (28.4%)	17人 (15.6%)	18人 (16.5%)	9人 (8.3%)	7人 (6.4%)	27人 (24.8%)
平成6年度	31人 (29.8%)	26人 (25.0%)	20人 (19.2%)	7人 (6.7%)	3人 (2.9%)	17人 (16.3%)

—各種検診受診状況

○結核検診

	対象者数	受診者数	受診率	要精密検査者数
平成5年度	2,581人	1,924人	74.5%	165人
平成6年度	2,320人	1,737人	74.9%	56人

*肺がん検診と同時に検査しており、要精密検査が1/3に減った。

○基本健康診査

	対象者数	受診者数	受診率	要指導者数
平成5年度	2,023人	1,607人	79.4%	422人
平成6年度	1,991人	1,555人	78.1%	369人

- *病院受診者が多く対象者が少なくなっている。
- *受診者全員が全ての検査(心電図・眼底・血液検査9種類)を受けている。
- *要指導者には、健康教育を行っている。

○大腸がん検診

	対象者数	受診者数	受診率	要精密検査者数
平成5年度	2,023人	1,487人	73.5%	103人
平成6年度	1,991人	1,420人	71.3%	114人

*要精密検査対象者には検査結果の説明会を開催し、受診をすすめている。

○胃検診

	対象者数	受診者数	受診率	要精密検査者数
平成5年度	2,500人	681人	27.2%	93人
平成6年度	2,410人	728人	30.2%	92人

*毎年胃がんで死亡する人が多く、40歳になる男女、42・62歳厄年の人、検診場所の50代男性に受診をすすめている。

○肺がん検診

	対象者数	受診者数	受診率	要精密検査者数
平成5年度	2,023人	154人	7.6%	27人
平成6年度	1,991人	1,572人	79.0%	56人

*6年度は、結核検診と同時に検査しており、中には痰を検査する人もいます。

○子宮がん検診

	対象者数	受診者数	受診率	要精密検査者数
平成5年度	1,795人	577人	32.1%	4人
平成6年度	1,780人	573人	32.2%	6人

*ここ2～3年受診者が減少している。受診者の向上のため30歳・33歳厄年者に受診を勧奨しているが通知した1/3位しか受ける人がいない。

○乳がん・甲状腺検診

	対象者数	受診者数	受診率	要精密検査者数
平成5年度	1,795人	634人	35.3%	乳-33人 甲-28人
平成6年度	1,780人	623人	35.0%	乳-32人 甲-36人

- *乳線・甲状腺の要精検査は毎年多い。
- *30歳・33歳厄年者に受診のすすめをしている。

“習慣”というものは、私たちにとって非常に強い武器です。しかし、それは逆に弱さでもあります。日頃何もせずにも健康だと思っているあなた。“私は大丈夫”という気持ちに慣れてきていませんか？自分のからだであってもよく理解できていないことがあるのは事実です。

からだというのは、日常のライフスタイルや食生活などが長い間に健康へ影響を及ぼし、知らず知らずのうちに病気に触まれてしまいます。

健康なからだの今だからこそ検診に足を運び、からだの状態を知るだけでなく今一度、自分自身を見つめ直してみるのはいかがでしょうか？

胃がんの検診が6月5日より始まります。申し込みを忘れた方は最後のページのカレンダーに場所がついておりますのでおいでください。午前5時30分～8時まで行っています。料金個人負担 800円です。(前夜午後9時以降は絶食です。)



年金にも 死亡届が 必要です



健康保険 扶養されてますか？



回答者
年金委員
柴田 セイさん
(本城御嶽担当)

Q 先月亡くなった父の口座を解約するため銀行に行ったところ、年金が振り込まれておりました。亡くなった日に死亡届は出したはずなのですが、

籍上証明できる一定範囲の親族(配偶者・子・父母・孫・祖父母・兄弟姉妹)がいる場合のみです。上記の他に次のものが必要です。
④死亡者と請求者の住民票(住所)が異なる場合は生計同一証明書
⑤死亡者と請求者の関係がわかる戸籍
⑥受取先の金融機関の通帳
あなたのように届出が遅れたため、亡くなった後も支払われたものにつきましては、手をつけずに、早急に死亡届を出してください。未支給分と清算したうえ、返納してもらいます。

▼厚生年金受給者が死亡した場合
厚生年金をもらっていた方が死亡し、その方に生計を維持されていた配偶者・子・父母・孫・祖父母がいる場合、遺族年金を請求できます。ただし、配偶者が夫の場合と父母・祖父母については五十歳以上、子・孫の場合は十八歳未満であることが条件です。
請求は死亡届を提出する際、①の書類の他に次の書類も添付して、社会保険事務所で行います。
⑦死亡診断書
⑧所得証明書(在学証明書)

A 年金をもらっている方が亡くなった場合、戸籍への届出とは別に、年金の死亡届が必要になります。
①年金証書
②死亡を証明する戸籍
③届出者の印鑑
を持参の上、届出ください。届出場所はもらっていた年金により異なります。
また、年金は死亡した月分までもらうことができますので、残し分(未支給)がある方については、請求することができます。ただし請求できるのは、亡くなった方と生計を同じくし、かつ戸籍上証明できる一定範囲の親族(配偶者・子・父母・孫・祖父母・兄弟姉妹)がいる場合のみです。



問1 あなたの年収を確認します。年間収入が130万円未満ですか。ただし、あなたが60歳以上の方、または障害厚生年金の受給基準程度の障害者の方であれば180万円未満となります。(これらの額は、法律で変わることがあります)

扶養されないときは
ただし、会社によって、他にも条件がありますから扶養されないこともあります。また、いったん扶養されても、年間収入が増えたりして、途中から扶養されないことも起こります。
このような場合は、すみやかに国民健康保険に加入しなければなりません。

会社の健康保険の扶養
あなたが、会社の健康保険に加入したご子息に健康保険を扶養してもらおうには次の条件があります。
問2 あなたは、会社の健康保険に加入しているご子息により、主として生計を維持されていますか。

扶養の手続き
扶養されるには会社に届出をします。届出時には、添付書類として、住民票や年金の改定通知書の写しなどを必要とすることがあります。
扶養されたときには、国保係にも届出をして、国民健康保険証を返還して下さい。

この人 赤マルチェック ⑥

曾野綾子

今回は、新刊「極北の光」をだされたこの人にスポットをあててみました。

この人は、恵まれた環境で育ちながら、和歌をたしなむ母の影響が特に大きかったようです。彼女の母は、一緒に道連れ心中を図ることもあったそうですが、彼女は才女教育や宗教教育などを勧められ育ったようです。

《略歴》

昭和6年9月17日、東京府南葛飾郡本木町に生まれる。本名寿子。昭和12年母親の宗教教育を受けさせたいという希望から聖心女子学院幼稚園に入り、以後17年間、一貫したカトリック教育を受ける。

父は、大和護謨製作所専務で、姉が3歳で他界した為、生誕後大切に育てられた。

昭和24年頃から同人誌「ラマンチャ」に参加し、第15次「新思潮」の同人となる。28年三浦朱門と結婚。翌29年聖心女子大学英文科卒業、作家生活に入る。

29年「遠来の客たち」で第32回芥川賞候補作に選出され、鋭い感性表現のユニークさが好評で文壇で注目された。以後多彩な素材で家庭小説やキリスト教を扱った本・戦争の悲劇なども書かれている。

《代表作》

「たまゆら」「虚構の家」「木枯らしの庭」「太郎物語」「無名碑」「極北の光」など

- 最新詰将棋200撰 大内延介
- 実践に強くなる詰将棋 大山康晴
- 一人で楽しめる詰将棋100題 佐瀬勇次
- 初心者から有段者まで、将棋の仕方を読んで実力をつけよう。 青山圭秀
- アガステイアの葉 青山圭秀

- 百葉一話 伊藤武三
- いづれも秋田魁新報の月曜論壇 鳥海良寛
- 掲載された話。短い話なので、
- 【郷土】月曜日のひとりごと
- 高次元科学 関 英雄
- イルカが人を癒す 小原田泰久
- 難病を癒す奇跡の超医療 岡部 薫
- 深野一幸
- 英雄

- パンのひみつ 山口太一
- 「パン」はポルトガル語なんだから。詳しくは読んでね。
- アンパンマンのメルヘンシリィズ ①②③ やなせたかし
- アンパンマンとみみせんにん ①②③
- アンパンマンとあかいしま ①②③
- お腹をすかせた人には自分の顔を食べさせるアンパンマン。いろんなパンの友達かわいいわね。

《新刊案内》

図書館だより

町立図書館 ☎72-3192

★6月の休館日

5日(月)、12日(月)、18日(日)
19日(月)、26日(日)

- 若き科学者が、インドでの神秘的経験を書き綴っている本です。
- 極北の光 曾野綾子
- 昭和23年、上野駅。幼い日、差別を受け苦しみながらの愛と別離の流転の半生をたどる。
- 夜に忍びこむもの 渡辺淳一
- 天使の樹 吉本由美
- 経営の心 松下正司
- 松下幸之介の経営学を後継者の著者語る。読んで事業にも役立ててはいかげでしょうか。
- イオン不足は女性の大敵

- 【児童】青少年読書感想文コンクールの課題図書が入りました。
- おばあちゃんがいるといいのに
- ゆめをにるなべ 松田素子
- オーレ！ぼくらのジェリリ 菊地たかし
- 今人気のサッカーの話です。その他、中学生高校生向けも入ります。ぜひ図書館で読んで見ましょう。
- パンのひみつ 山口太一
- 「パン」はポルトガル語なんだから。詳しくは読んでね。
- アンパンマンのメルヘンシリィズ ①②③ やなせたかし
- アンパンマンとみみせんにん ①②③
- アンパンマンとあかいしま ①②③
- お腹をすかせた人には自分の顔を食べさせるアンパンマン。いろんなパンの友達かわいいわね。

森吉山ダム工事事務所

「森吉山の大自然とふれあうゆとりある空間の創造」

森吉山ダムから工事のお知らせ

森吉山ダム建設の促進につきましては、日頃より御協力をいただきありがとうございます。このたび、森吉山ダム工事用道路の施工に伴い下記のとおり工事を行いますので、御協力お願い致します。

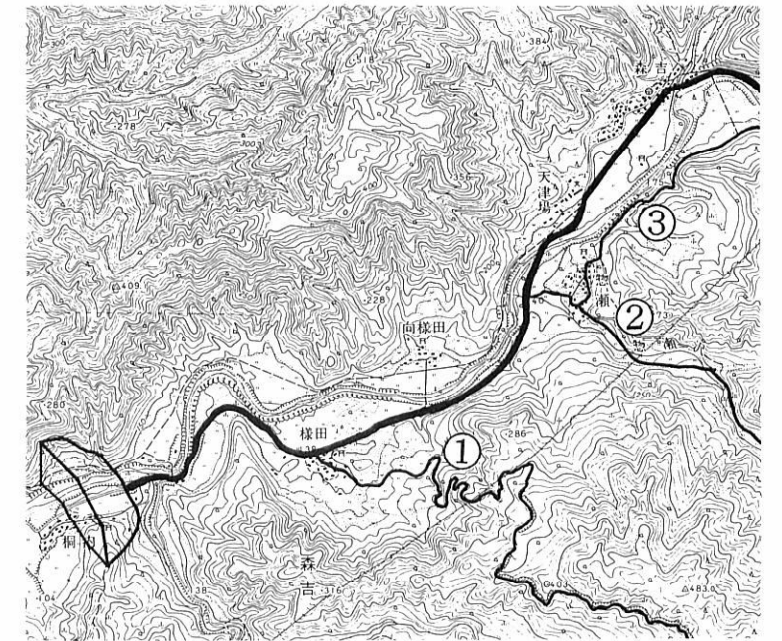

場 所	施工期間(予定)	規制条件
①町道東ノ又線	H7.7~H7.10	通行可
②惣瀬林道	H7.7~H8.3	通行可
③森吉惣瀬沢線	H7.5~H7.10	通行不可

記

※問い合わせ先 森吉山ダム工事事務所 工事課
TEL 0186 (72) 3015



「扇風機は使用前に必ず自己点検を」

そろそろ扇風機が活躍する季節。安全に使うため、十分な点検を行いましょ。羽根の回転や、モータ部の熱、ニオイ、音などに異常があったら、次のチェックを。プラグが抜けていないか、タイマーツマミが「切」になっていないか、ガードが変形していないか、ガードや羽根の取り付けがゆるんでいないか、など。それでも異常があれば、発煙・発火の恐れがありますので、すぐにプラグを抜いて使用を中止してください。再使用の際には必ず販売店等にご相談ください。



ハローワーク求人情報

お問い合わせは
ハローワーク たかのす
(大館公共職業安定所鷹巣出張所)
TEL 0186-62-1240

【男子】

職 種	就業時間	年 齢	基本給(万円)	資 格 免 許	事 業 内 容	就業場所
プラスチック機械加工	8:00~17:00	20歳~35歳	13.1~22.5	できれば経験者	フライス盤、旋盤等による機械加工	合川町
パチンコホール係	8:00~18:00	18歳~50歳	19.3~20.5	不問	機械トラブル修正及びホール内での接客	森吉町
事 務	9:00~18:00	18歳~28歳	13.5	普通自動車免許	電話の受付と、伝票整理、集計事務	森吉町
現 場 監 督	8:00~17:00	20歳~65歳	20.0~25.0	1・2級土木施工管理士	現場の測量、設計図面等の作成	森吉町
給 油	9:00~18:00	18歳~28歳	13.5	普通自動車免許	給油、それに付随するサービス業務	森吉町
薬 剤 師	8:30~18:30	22歳~50歳	20.0	薬剤師免許	保険調剤、医薬品販売	鷹巣町
建具工及び見習い	8:30~17:30	18歳~45歳	12.5~30.0	経験者であれば尚可	材木、建材、ふすま、機械加工	合川町
施工技師見習	8:00~17:00	18歳~35歳	16.0~16.0	普通自動車免許	県及び町発注工事の施工管理業務	鷹巣町
重機オペレータ	8:00~17:00	25歳~50歳	20.0~21.0	普通自動車免許 車両種別機械免許	ローダーバックホー 運転等	鷹巣町
普通作業員	8:00~17:00	20歳~60歳	16.3~25.0	不問	土木作業	森吉町

【女子】

職 種	就業時間	年 齢	基本給(万円)	資 格 免 許	事 業 内 容	就業場所
歯科介補(歯科助手)*パート	17:00~21:00	18歳~35歳	時給700円	不問	歯科助手、雑務	鷹巣町 合川町
販 売 員 *パート	8:30~17:30 18:00~21:00	18歳~55歳	時給565円~880円	不問	店内販売業を主として、レジ業務等	合川町
美 容 師	9:00~19:00	18歳~30歳	10.9~15.5	有資格者及び経験者	パーマ、カット、着付など	鷹巣町
フロントサービス	16:00~23:00	18歳~45歳	12.0~15.0	不問	レジ及び配膳	鷹巣町
事 務 員	8:00~17:00	20歳~55歳	12.0	普通自動車免許	伝票の整理	鷹巣町
積み目作業員*パート	15:00~18:30	18歳~65歳	時給1,200円	不問	2tロング車にお菓子等の積込	鷹巣町
調理師(和、洋)及び見習い	10:00~21:00	18歳~40歳	12.0~20.0	不問	調理の専門職 調理の補助作業等	鷹巣町
生産オペレータ	8:00~17:00	18歳~45歳	10.8~13.0	不問	小型トランス等の生産	阿仁町
給 油	9:00~18:00	18歳~28歳	13.5	普通自動車免許	給油、それに付随するサービス業務	森吉町
施工技師見習	8:00~17:00	18歳~35歳	16.0~16.0	普通自動車免許	県及び町発注工事の施工管理業務	鷹巣町

BOY SCOUTS 鮎

ウッドバッチ研修所風景

5月4日～7日の3泊4日でロッジ森吉の高原キャンプ場を会場に県内外のボーイスカウト指導者20名の参加のもとウッドバッチ研修所が開所されました。

ウッドバッチ研修所とは指導者講習会の終了資格をもって入所できるもので、実際のテント生活をしながら、指導者としての資質と技術を磨くかなりハードでレベルの高い研修です。

現在、森吉町では、ボーイスカウト隊をつくるべく入会希望の募集をしております。5月10日現在、入会希望者は41名となっております。

これからいろいろな準備や事業を進めて行くこととなりますが、情報、活動等広報にて紹介していきますので、よろしくお願いいたします。

☆森吉町よりこのウッドバッチ研修所に2名のボーイスカウト指導者が参加いたしました。感想を紹介します。
「これからボーイスカウト運動を進めていくわけですが、身の引き締まる思いがする。きびしく、実のある研修だった。これからの活動に生かしていきたいと思っております。」



『道心門』をくぐって研修所へ

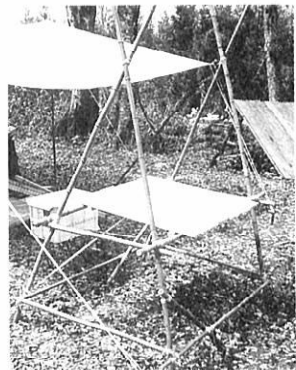

完成



入所式（入所者20名・所員12名）



各班に分かれての作業
ボーイスカウトではすべて自分の手作りになります。

話題・わだい 教育委員会

TOPIC トピック

教育委員会からのお知らせ

五月晴れの中 二十四チームが力走

五月五日、快晴の町内を舞台に秋田県中学校選抜駅伝競走大会と第三十三回森吉町駅伝競走大会が同時に開催されました。

この大会は、毎年子ども日に森吉町陸上競技協会と森吉町教育委員会が共催している、森吉町駅伝競走大会に、森吉町体育協会の三十周年を記念して選抜招待した県内の中学校（男子の部）を加えた大会となりました。

北都銀行米内沢支店を発着点とし、米内沢・浦田・根小屋を周回するコース（二周）、六区間二十・八キロで行われ、沿道に繰り出したたくさんの町民から、力走する選手に盛んな声援が送られていました。

大会には中学男子の部十二チーム、中学女子の部五チーム、一般の部七チームの合計二十四チームが出場し、素晴らしい熱戦が繰り広げられ、大会は大いに盛り上がりしました。

この熱戦を制したのは、中学男子の部（選抜大会）飯島中、中学女子の部合川中（二年連続二回目）一般の部ランナー（八年連続八回目）でした。

成績は次のとおりです。

【中学男子】	【中学女子】
①飯島中 (1時間19分55秒)	①合川中 (1時間30分26秒)
②合川中 (1時間20分25秒)	②鷹巣中 (1時間30分40秒)
③比内中A (1時間20分53秒)	③鷹巣南中 (1時間38分12秒)
④森吉中 (1時間21分03秒)	④森吉中 (1時間39分50秒)
⑤鷹巣中 (1時間21分21秒)	⑤阿仁中 (1時間40分25秒)
⑥花輪二中 (1時間21分25秒)	【一般男子】
	①ランナー (1時間24分13秒)
	②スマイルラン (1時間28分21秒)
	③支郷 (1時間32分45秒)
	④森吉町教職員 (1時間40分33秒)
	⑤米内沢勇馬会 (1時間40分45秒)
	⑥本城 (1時間41分18秒)



女性の講座・いきいき学級

普段家庭にいるお母さんたちや、仕事をしている女性の皆さん。

実習や講話・研修等を通じて、日常生活や仕事に対してより一層の活力と潤いを持ち、交流を深めてみませんか!!

対象：50歳未満の女性

募集人員：30名

申し込み先：森吉町コミュニティセンター

期限：6月15日

○学習計画

回	実施月日	学習テーマ	学習のねらい	講師・指導者
1	6. 25	開校式・講話	子育てについて検討する	森吉町公民館長 赤石隆夫
2	7. 9	消費社会の主人公として (豊かさの中の落とし穴)	悪質商法・通信販売の上手な利用法	秋田県生活センター
3	7. 23	野外研修(ノロ川)	ジャンボリーについての知識を深めよう	ジャンボリー関係課
4	8. 20	調理実習	おふくろの味(田舎料理)を学ぼう	生活改善グループ
5	9. 24	ボランティア体験 (100キロマラソン)	ボランティアの喜びを肌で実感しよう	エードステーション配置
6	10. 8	中国語教室(1)	旅行での最低限必要な中国語をマスターしよう	国際交流員 孫 大剛
7	10. 15	中国語教室(2)	〃	〃
8	11. 26	年賀状づくり	手作り年賀状を作ろう	安東 正
9	12. 10	調理教室	おせち料理を勉強しよう	講師未定
10	1. 14	視聴覚教室	感動する映画等を鑑賞しよう	
11	1. 21	視察研修・新年会 (クウインズ森吉)	温泉付き駅舎を視察し新年会で交流を深めよう	
12	2. 18	食品の賢い選び方	食品(各種表示マーク)についての知識を得る	秋田県生活センター
13	3. 17	閉校式	良かった点・反省点を話し合おう	公民館

リフレッシュ 軽スポーツ講座 [6月]

『スマイルボーリング』

資格 軽い運動のできる男女(無料)

日時 6月7日(水)、6月14日(水)、
19:00~21:00

場所 町民体育館 (直接体育館へおいで下さい)

第8回 健康もりよしマラソン

日時 6月11日(日) 開会式 9:00
スタート 9:40~

場所 農村広場

『応援お願いします』

エンジョイゴルフ教室 初心者歓迎 (20名募集)

日時 6月2日~ 10回 (18:00~19:30)
場所 森吉山ゴルフ練習場 申し込み 教育委員会

森吉町体育協会創立30周年記念

ゲートボール大会

期日 6月25日(日)
場所 米内沢河川敷ゲートボール場

いい汗流そう

—— 体育館利用法 ——

個人、サークル、グループ等で利用してみませんか。

【お申し込み】

町民体育館(米内沢) 教育委員会 72-3111
コミセン 72-3259
前田体育館 前田公民館 75-2100

日廻岱地区 遺跡発掘調査

ジャンボリー道路建設の為、地質調査をしたところ、日廻岱地区において遺跡があることが4月の調査で確認されました。

町では5月15日から6月30日の期間で2,760㎡の遺跡発掘をしています。

縄文時代の遺跡のようですが、詳しくは調査中です。新たな発見が期待されます。



内陸線だより

ふるさと村と天鷲村めぐりの旅

- 旅行期間 平成7年6月24日(土)～25日(日) (1泊2日)
- 募集人員 45名様 (最小催行人員35名)
- 旅行代金 **32,900円**

● 旅行行程

月日	コース	食事	宿泊
6月24日 (土)	鷹巣——米内沢——阿仁前田——角館 9:01発 9:21 9:36 10:53 秋田ふるさと村——象潟町(ホテル) 『貸切バス』(昼食・観光) 17:30	昼・夕	象潟 シーサイドホテル ☎0184-43-4111
6月25日 (日)	ポートタワー ホテル——天鷲村——セリオン——鷹巣 (観光・昼食) 鷹巣——米内沢——阿仁前田 19:01 普通列車 19:25 19:41	朝・昼	

● ご案内・旅行代金には、交通費、宿泊費、食事代・入園料及び諸税が含まれています。

- お問い合わせ 米内沢駅 ☎ 72-4778(森吉町観光開発公社)
- 阿仁前田駅 ☎ 75-2014
- お申し込み先 秋田内陸線観光 ☎ 82-3666

焼却炉購入助成のお知らせ

この度、購入予定焼却炉1基につき3,000円が町から助成されます。ただし、先着25名様に限定させていただきます。

焼却炉 C-120型〔レンガ〕	内容量 120ℓ	本体高さ 87cm	購入価格 25,400円	12個
焼却炉 GD-120型〔鋼板〕	内容量 120ℓ	全体高さ 183cm	購入価格 16,800円	13個

申し込み期間 6月12日～6月22日
担当 役場環境保健課

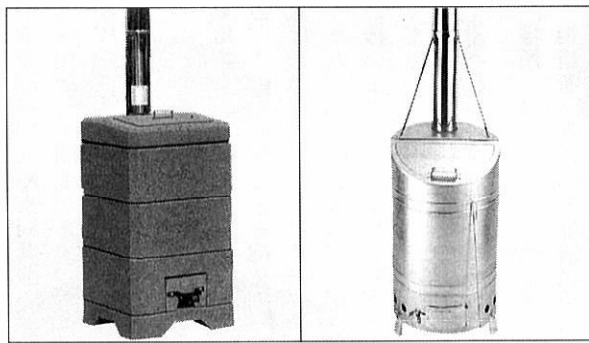

入札の結果

契約金額五百万以上
4月21日～5月20日

- 平成7年4月24日
 - 山村振興等農林漁業 特別対策事業
 - コンベンションホール備品購入 (家具1)
 - 落札額/5,830,438円
 - 落札業者/かねき書店(合)
 - 指名業者数/3社
 - 山村振興等農林漁業 特別対策事業
 - コンベンションホール備品購入 (家具2)
 - 落札額/5,979,623円
 - 落札業者/かねき書店(合)
 - 指名業者数/3社
- 平成7年4月24日
 - 山村振興等農林漁業
 - コンベンションホール備品購入 (家具3)
 - 落札額/5,679,502円
 - 落札業者/かねき書店(合)
 - 指名業者数/3社
- 平成7年5月12日
 - ふれあい施設AVシステム 設置事業
 - 落札額/7,931,000円
 - 落札業者/菱明三菱電機機器販売(株)
 - 指名業者数/3社

eye 町の話

皆さんからの話題をお待ちしています。
企画観光課 ☎72-3111

森幸園植樹祭

五月七日、精神薄弱者更生施設「森幸園」において植樹祭が行われました。

この催しは、園周辺環境整備と地域住民との交流が主な目的で、町長をはじめ、父母、交際会理事、地元婦人会、森吉山麓村おこし会など多数のボランティアが参加して開催されました。



苗木は、日本サクラの会から森吉町に寄せられたヤエザクラ五十本と、園が購入したシダレザクラ四本で、合わせて植樹されました。
この日は晴天で、森吉山が見守る中、園生は、父母や職員、ボランティアの手助けを受けながら植樹し、土をしっかりと踏み固める姿が印象的でした。
植樹後、正面玄関前にて懇親を兼ねた昼食会が開かれ、参加者と園生はさらに交流を深め、大変意義ある植樹祭となりました。

老壮・婦人・ 寿大学開講式

四月十七日に前田寿大学、四月二十七日には老壮大学、そして五月十五日には婦人大学がそれぞれ開講しました。

その中で、老壮大学と婦人大学では昨年度修了者に対する卒業証書(学士・修士)、精勤賞の授与式も同時におこなわれました。
卒業証書は次の方々へ送られました。

- 老壮大学
(学士)
奥山与一郎さん(浦田)
(修士)
菅原 道雄さん(本丁)
佐伯 得雄さん(本丁)
三浦 作治さん(駅前)

武田 隆義さん(日栄)
婦人大学
(学士)

- 工藤キクエさん(大谷)
武石 イツさん(駅前)
安藤 幸子さん(大杉)
永井トミ子さん(七曲)
松橋 アエさん(新丁)
三浦 靖さん(前田駅前)
近藤 恵子さん(新町)
(修士)
松橋 静子さん(新丁)
桜田 ミツさん(七曲)
松橋 みよさん(大杉)
金 美和さん(大杉)
森沢 イツさん(新丁)
畠山 キヨさん(白坂)
塩田ふさ子さん(駅前)
千葉 恵美さん(米畑)

町に大型時計 寄贈

寄贈

創業百周年を迎えたお礼にと、北都銀行では十日森吉町役場を訪れ、ホールクロック(木製大型時計)を寄贈しました。

北都銀行は、明治二十八年に設立された増田銀行からの歴史で、五月三日で満百歳を迎えました。これまでの歩みを振り返るとともに、運営を支えてきた地域の人々に感謝したいと、県と県内六十九市町村に時計を寄贈したもので、北都銀行・住谷一男常務取締役か



ら近藤助役に目録が手渡されました。
町では、この思いがけない贈り物にたいへん感謝しており、役場庁舎内に設置し大いに利用しております。

米内沢小で 田植え作業

五月二十四日、米内沢小学校の五年生の児童六十一人が田植え作業をしました。

米内沢小では十年前前から社会と理科の学習の一環として約一アールの田んぼを借り、田植えや稲刈りなどを体験しています。
児童は、肌寒い風が吹くなか、裸足になって田んぼに入り、足をとられる度に歓声を上げていました。泥だらけになりながらの作業も三十分ほどで完了し、父母が用意したおはぎを会食してました。

この日植えた苗はもち米で、秋に稲刈りをして十一月の収穫感謝祭にもちつきをおこなう予定だそうです。



**環境保健課からの
お知らせ**

☆禁煙週間 (5月31日) 6月6日
☆歯の衛生週間 (6月4日) 6月10日
「8020運動の推進」をして
おります。80歳まで20本の自分の
歯で食べましょう。
☆不正大麻・けし撲滅運動
(6月1日～7月31日)
不正に大麻、けしを栽培せず、
自生しているものは除去をするな
どしましょう。
☆6月5日は「環境の日」です。
また、6月は環境月間です。
地球をきれいに!

**中国研修
団員募集**

あすの秋田を創る生活運動協会
では創立40周年を記念して第7回
「あすの秋田を創る中国研修」を
実施します。国際意識の高揚、日
中友好のために参加されてはいか
がですか。
●経費
・第1コース (西安・敦煌・
ウルムチ・トルファン・北京)
41万2千円
・第2コース
(西安・昆明・桂林・北京)
42万2千円
・第3コース (西安・濟南・泰安
曲阜・北京)
36万2千円
○期 間 9月11日～19日
○締め切り 6月30日
○申し込み・問い合わせ
(社) あすの秋田を創る
生活運動協会
☎0188-6013541

**会員募集
もりよし和太鼓クラブ
(仮称)**

森吉山麓村興し会では、和太鼓
を購入しました。この度、和太鼓
クラブを結成しますので、その会
員を募集します。太鼓が好きな方、
興味がある方は奮ってお申し込み
ください。
○申し込み先
役場企画観光課
☎72-3111
○期限 6月20日まで
○条件 小学生以上であれば、
男女は問いません。

**職業安定所からの
お知らせ**

平成8年3月新規中学・高等学
校卒業予定者を対象とした求人提
出が、6月20日から開始されます。
採用予定のある事業主は早期求
人の提出にご協力ください。
なお、大学等卒業予定者の求人

**私たち
明るい選挙を
推進します**

金のかからない政治の実現と
選挙の公正の確保のために



「明るい選挙推進運動」の目標

一口に明るい選挙といっても一朝一夕にして達
成されるものではありません。

一人でも多くの有権者が投票に参加し、加えて
選挙がきれいに行われることも、明るい選挙の大
きな目標ですが、それで終わりではありません。

健全な民主政治にとっては、その有権者の一人
ひとり、国民や住民の代表者としてふさわしい人
を選ぶ“目”を持つことこそ、欠くことのできな
い要件です。そこで、明るい選挙推進運動とは、
国民が政治に対する認識を深め、政治意識の向上
を図ることも非常に大切な目標なのです。



歯の衛生週間
(6月4～10日)

INFORMATION

お知らせ

6月号



土砂災害防止月間

**教科書展示会の
お知らせ**

提出は6月1日から開始されてお
ります。
詳しくはハローワーク鷹巣安定
所 ☎62-11240 学卒担当まで
平成8年度から使用する小学校
教科書を採用する為の展示会が開
催されます。一般の方々も閲覧で
きますので、ぜひ、ご覧ください。
○期間 6月29日～7月12日
(土日を除く)
○場所 鷹巣小学校

**無料人権相談所
開設について**

大館人権擁護委員協議会及び秋
田地方法務局大館支局共催の無料
人権相談所を開催します。土地や
家屋の問題で困っている方、近隣
とのトラブル、あるいは、子ども
のいじめの問題等で悩んでいる方、
家庭内のもめごとで苦勞している
方、その他心配ごとを抱えている
方はお気軽にお出かけください。
また、相談内容等は、一切秘密
に扱いますので、安心してご利用
ください。
○日時 6月8日(木)
10時～15時
○場所 コミュニティセンター
○担当者 森吉町人権擁護委員
秋田地方法務局大館支局職員

**国体テーマ、スローガン
シンボルマーク募集**

平成9年2月に行われる第52回
国民体育大会冬季大会スキー競技
会のテーマ、スローガン及びシン
ボルマークを募集します。
① テーマ……大会の愛称
(例) ベにばな国体(山形)
② スローガン……大会の合言葉
(例) 舞え! 白銀の若い鳥
(宮城)
③ シンボルマーク
大会を象徴するもので、国
体マークがはいった図案
○応募締め切り 7月7日
○送り先及び問い合わせ先
〒010
秋田市山王4丁目1-2
秋田県教育庁内
第52回国民体育大会冬季大会ス
キー競技会秋田県実行委員会事
務局 テーマ・スローガン・シ
ンボルマーク係
☎0188-6013208

**道路通行止めの
お知らせ**

県道比内森吉線の町境付近が通
行止めとなります。なお、グリ
ンハウスまでの通行は可能です。
問い合わせは役場建設課もしく
は北秋田土木事務所道路建設第二
係まで。

●スケジュール・メモ●

	期 日	場 所	時 間
母子手帳交付日	16日(金)	構造改善センター	9時30分～12時
乳 児 健 診	21日(水)	構造改善センター	12時30分～
1歳6か月児健診 3歳児	14日(水)	構造改善センター	12時30分～
予防接種 三種混合	30日(金)	構造改善センター	13時30分～
交通事故相談日	22日(木)	構造改善センター	9時30分～

**善意
ありがとうございます**

○香典返しにかえて
社会福祉協議会に善意が届けら
れました。ご厚意に感謝申し上げ
ます。

- 3万円 根小屋 武石 仁
- 1万円 七 曲 吉野 貴志
- 5万円 前田駅前 高橋金次郎
- 2万円 川 向 池田 昇
- 3万円 下羽立 金沢 文男

**ほっこり
ひんごき**

まずもって、今月は都合に
より「ルーキー登板」「エコ
ライフ知恵袋」「お母さんへ
のメッセージ」をお休みした
ことをお詫び申し上げます。
▼先月号でもお知らせしまし
たが、広報では町民のペー
ジを作りたいと考えています。
それには、町民の皆さんから
のハガキや手紙、情報提供な
どが必要です。イラスト、写
真、ご意見、ご感想なんでも
かまいません。どしどし広報
係までお寄せください。

戸籍の窓口 (敬称略)

4月16日～5月15日受付分

お誕生おめでとう

庄司 ^{かける} 翔 (義彦・長男) 神 成
 石川 ^{きょうや} 恭哉 (智也・長男) 小 又
 森川 ^{みく} 未来 (勝則・二女) 新屋布
 宮野佳那子 (一幸・長女) 細 越
 金沢 ^{しゅうと} 脩人 (一香・長男) 下羽立
 佐藤 ^{あやみ} 綾実 (精浩・二女) 長 野
 西根 ^{りさ} 梨紗 (幹広・長女) 七 曲

ご結婚おめでとう

信太 弘 八 竜 町
 神成 靖子 浦 田
 八木橋 則彦 青 森 県
 工藤 幸子 向 本 城

おくやみ

金沢 直治(78) 文男 父 下羽立
 高橋 イソ(82) 義郎 義母 新屋布
 佐藤 竹造(77) 洲六 父 鍛冶町
 山田 豊右エ門(87) 義美 父 川 向
 吉野 直一(75) 貴志 父 七 曲
 柴田 マツエ(87) 隆慶 母 大 洲
 池田 金蔵(86) 昇 父 川 向

町の人口

平成7年4月末現在
 住民登録人口

男	4,112 人	(+2)
女	4,517 人	(-10)
計	8,629 人	(-8)
世帯数	2,683 世帯	(+15)

Calendar

カレンダー

6

1995

June

平成7年6月・水無月(みなづき)

1	(木)友引	心配ごと相談日 (米内沢) ノロ川入牧式
2	(金)先負	
3	(土)仏滅	
4	(日)大安	山を見る会 胃検診 (本城コミセン)
5	(月)赤口	町長面会日 毎月第一開庁月曜日 9:00~12:00
6	(火)先勝	胃検診 (米内沢コミセン) 1人暮らし老人会 (すずらん会)
7	(水)友引	胃検診 (米内沢駅前会館)
8	(木)先負	胃検診 (日栄担い手センター) 一般入浴サービス (老人センター)・リハビリ学級
9	(金)仏滅	胃検診 (森吉縫製) 入浴サービス (森泉荘)
10	(土)大安	
11	(日)赤口	健康もりよしマラソン
12	(月)先勝	定例議会 (~16日) 米内沢老人クラブ 胃検診 (向本城集会所・浦田児童館)
13	(火)友引	胃検診 (米内沢コミセン・前田駅前自治会館)
14	(水)先負	1歳6か月・3歳児健診 (構造改善センター/12:30~) 胃検診 (構造改善センター・大塚刷毛工場)
15	(木)仏滅	胃検診 (前田駅前自治会館・巻刈集会所) 心配ごと相談日 (前田)
16	(金)大安	母子手帳交付日 (構造改善センター/9:30~) 胃検診 (五味堀地域コミセン・基幹集落センター)
17	(土)赤口	
18	(日)先勝	ロータリークラブ交歓留学生送別会
19	(月)友引	胃検診 (桂瀬児童館)
20	(火)先負	一人暮らし老人会 (すずらん会)
21	(水)仏滅	乳児健診 (構造改善センター/12:30~)
22	(木)大安	交通事故相談日 (構造改善センター/9:00~) 一般入浴サービス (老人センター)
23	(金)赤口	入浴サービス (森泉荘)
24	(土)先勝	
25	(日)友引	
26	(月)先負	米内沢老人クラブ
27	(火)仏滅	
28	(水)赤口	出張徴収 (浦田地区)
29	(木)先勝	
30	(金)友引	予防接種・三種 (構造改善センター/13:30~)

→過去30年間の東北地方日本海側の天気

☔	☀️
☀️	☀️
☀️	☀️
☀️	☔
☀️	☔
☀️	☔
☔	☀️
☔	☀️
☔	☀️
☔	☀️
☔	☀️
☔	☀️
☔	☀️
☔	☀️
☔	☀️
☔	☀️
☔	☀️
☔	☀️
☔	☀️
☔	☀️
☔	☀️
☔	☀️

←昨年の森吉町の子

農業技術テレホンサービス

鷹巣地域農業改良普及センターでは農業技術のテレホンサービスを行っております。

☎62-0029

—プログラム—

- 6月3日~9日 農業に合わせた防除衣・防具の紹介
- 6月10日~16日 黒星病防除は今がポイント
- 6月17日~23日 油断大敵ノイモち病
- 6月24日~30日 施設花きの高湿対策