



もりよし

広報

●行政協力員会議	2
●町長エッセイ	3
●公立米内沢病院医師紹介	4
●コンベンションホール愛称募集	5
●納期にあわせた自主納税を	6
●年金だより・国保だより	7
●保健だよりほか	8
●森吉山ダム工事事務所・ハローネットワーク情報	10
●春の行政月間・図書館だより	11
●教育委員会トピック	12・13
●町の話	14
●町長日誌・ルーキー登板	15
●お知らせ	16・17
●慶弔・カレンダー	18

今月の町長面会日

5/1 (月) 9:00~12:00

1995.5.1発行 平成7年 5月号 No.450

■編集と発行 / 森吉町役場企画観光課 秋田県北秋田郡森吉町米内沢字七曲51 TEL 0186-72-3111 FAX 0186-72-4747



春・ほのぼの
 五月五日は ぼくら「子供の日」
 (浦田保育園にて)

平成七年度行政協力員会議

二十一世紀を目指した町づくりの一層の参加と支援を



行政協力員会議

四月二十二日、平成七年度の行政協力員会議が、前田基幹集落センターで開催され、本年度の行政方針や施策の概要について申し上げ、ご理解とご協力をお願いしました。

また、行政協力員として長年にわたりご尽力をいただきました田崎鶴治さん(山崎団地)、柴田勇雄さん(本城荒町)、片岡由松さん(上羽立)、松岡民治さん(宮ノ下)に感謝状を贈りました。

●行政協力員永年勤続表彰



片岡由松さん
上羽立



田崎鶴治さん
山崎団地



松岡民治さん
宮ノ下



柴田勇雄さん
本城荒町

会議では、松橋町長が、皆様の町政に対する温かいご支援、ご協力に對して心からの感謝を申し上げ、本年度の行政方針と施策の概要について説明しました。

主なものとしては、次のとおりです。

- 町の基本構想である森吉町総合開発計画については、平成八年度から十年後を展望した計画として町議会、町づくり会議などの提言をいただき策定していきたい。
- 地域コミュニティセンターの建設については、今年度根森田地区を予定している。
- 定住促進団地については、今年度用地交渉等を開始し、町営住宅、独身者住宅も含めた団地を目指す。
- 県内の温泉付き駅舎として昨年度から建設している「クウインス森吉」は、十一月末完成に向けて順調に進んでいる。
- 高齢化対策については、「老人保健福祉計画」に基づき、高齢者



「いのちと暮らし」の保障に取り組む。

- 消防防災については、阪神淡路大震災の教訓から、地域防災計画の見直しを急ぎ、町民の生命と財産の保護に努める。
- 昨年度から建設している廃棄物処理施設については、今年度末の完成を目指し順調に進んでおり、それに伴い、大岱処理場の跡地管理を明年度で対応したい。
- 農業については、新規事業として高い技術と優れた経営感覚をもった自立専業農業、企業的大規模経営組織の育成を図るため、中山間地域活性化推進事業などのソフト事業の導入を図る。
- コンベンションホールの建設も順調に進んでおり、運営等について

て地元と具体的な話し合いを進めている。

- 林業については、公有林、私有林の育成等を積極的に進める。また、林業地域総合整備事業による継続事業が最終年度となる。
- 平成十年の日本ジャンボリーの開催決定により、関連施設等の整備に向けた調査が開始される。
- 森吉山に建設中の「妖精の森」も今秋完成予定で、完成と同時に利用を開始する。
- 商工振興については、販路拡大事業、異業種交流事業などを引き続き支援する。
- 町営住宅建設に向け、調査及び設計委託に入る。また、老朽化の激しい上野住宅については、用途廃止を検討する。
- 都市計画については、区域内の用途を新規に指定するための作業と国道一〇五号バイパス事業に併せた土地利用の設定に努める。
- 町道鷲ノ瀬湯ノ岱線は、今年四月一日より県道比内森吉線に昇格している。

- 下水道事業については、終末処理場の建設に着手し、平成九年度の供用開始に向け事業を進める。
- 町内三小学校が創立一二〇周年にあたることから、記念事業を支援する。

以上の事項などを説明し、二十一世紀に向けた町づくりが実践できるよう、一層のご参加とご協力をお願いしました。

「森吉山」

春山を観る会と山開き

森吉山県立自然公園の源流を訪ね、春山の汚れない素晴らしさを確かめつつ、ふるさとの良さを再発見すると共に、圏域五カ町村の連帯感を強める目的で平成六年度から実施されております。

晴天に恵まれた十六日午前十時、三百人参加のもと開会式を行い、森吉スキー場リフトで頂上駅からかた雪を踏みしめながら一の腰(一、二六四m)を越え、森吉神社を目指し約一時間で踏破しました。丈余の雪に覆われながらも青々とした葉をたくわえたコマツガやモロピの間を縫うように登りながら、風雪に堪えたものだけがもつ強さと造形美に見とれつつ高山の清々しさを満喫できました。

また、一の腰から眺める山頂部北面のモロピの群生地は、神々しさを感ずる程の素晴らしい景観でした。

奥宮での山開きも厳粛に行われ、夏山シーズンの幕開けを前に、今年の山の安全を心から祈願したのであります。

次いで知事と県山岳連盟会長のメッセージが紹介されました。この日は風が冷たかったものの好天に恵まれたため、参加者は神社周辺の雪原にビニールを敷き、車座になつての昼食は実に美味しそ

うでしたが、その後山頂まで登った健脚者もかなり見受けられました。体と気持ちのフレッシュのためにもっと多くの御参加をお願いします。

国際交流員を

迎えて

この度、国のJETプログラムによって中国から孫大剛さんが赴任し、四月十日から役場企画観光課に勤務していただきます。

JETプログラムとは、「語学指導等を行う外国青年招致事業」の略称で、自治省・外務省・文部省と(財)自治体国際化協会が共同で行い、外国青年を地方公共団体に配置して地域レベルの国際交流の推進を目的としている事業であります。

事業主体は、あくまでも地方公共団体ですが、日本と諸外国との相互理解の増進と地域の国際化に資するための事業であることから、地方公共団体がそれに要した経費を国が補填することになっております。

外国青年の職種は、地域において交流事業に従事する「国際交流員」と、中学校や高等学校で語学指導に従事する「外国語指導助手」とがあり、当町に赴任した孫大剛さんは国際交流員となっております。孫さんの主な職務は、①通訳、翻訳。②町の国際交流事業、特に

中国鳳城市との交流事業の計画、立案への協力、助言。③町民との交流やイベントなどへの参加。④町民の異文化理解のための交流活動への参加、講演。⑤中国語の指導、などがあげられます。

そのようなことから、町内各種会合等にも積極的に参加していただきたいと考えております。

水仙の花文字

「阿仁川をきれいに」の合言葉の下に進められてきた美化運動も着々と成果を見せる中で、昨年十月三十一日米内沢地区老人クラブの奉仕活動によって丹平川原堤防に植えられた水仙の花文字は、二十八日満開となり道行く人達の日を彩りませ何かを語りかけておるようだ大変好評でありました。

老人クラブの皆さん、有り難うございました。

阿仁川堤防一帯を水仙の名所にしようではありませんか。

老人クラブが奉仕で植えた水仙の花文字さやか「川をきれいに」

秋晴れに老人クラブが植えくれし水仙満開、他にさきがけて

清楚なる花文字撮らんと真向かいの道路いっぱいカメラマンの群れ

サケ・マス稚魚放流

今年の稚魚は、一九〇万尾で生育も順調で体長も八cmと大型に成長したもので、回帰率の向上が期待できると思います。

当日は、米内沢小学校の二年生四十三人に手伝って頂きましたが、私は「昭和五十六年に放流を始めてから十五回目になりましたので、最近秋に組上してくるサケがかなり多くなりました。今日、皆さんに放流して頂くサケも途中事故に遭わずに北洋を回避して四年後大きくなって必ずこの母である阿仁川に帰ってくるようにと祈りながら放流してください。皆さんもサケに負けないよう元気に一生懸命勉強し、たくましく成長してください」とあいさつしました。

放流されたサケの稚魚は、雪解水で細濁りの阿仁川を泳ぎながら徐々に下って行くのがはっきり確認できました。

なお、阿仁川漁協では、川魚の中で一番美味しいと言われているサクラマスの稚魚も七万尾放流しました。

これは昭和六十年から県のパイロット事業として「サクラマス資源増殖振興事業」に基づいて進めてきたもので、昨年五月採捕した親マスから採卵し、孵化したものであります。阿仁川をサケ・マスの宝庫にという夢も着々と実現されようとしております。



町長 イッセイ

松橋久太郎



地域医療に精一杯 がんばります

公立米内沢総合病院の医局スタッフを紹介します。



院長 (外科)
浅野 真彦
(昭10・6・14生)
外科担当 弘前大学医学部卒
42年8月着任 48年5月副院長
52年4月院長
雄和町出身 二女の父



副院長 (外科)
佐藤 新一
(昭27・8・28生)
外科担当 弘前大学医学部卒
60年10月着任 61年4月副院長
北海道苫小牧市出身 二男二女の父



副院長 (産婦人科)
高橋 秀身
(昭25・8・11生)
産婦人科担当 弘前大学医学部卒
新任 (前住地 大館市立総合病院)
大館市出身 二女の父



副院長 (内科)
対馬 健一
(昭30・2・10生)
内科担当 東北大学医学部卒
新任 (前住地 弘前大学病院)
青森県青森市出身 一男一女の父



科長 (精神科神経科)
津島 孝仁
(昭32・10・26生)
精神科神経科担当 福島県立医科大学卒
新任 (前住地 函館市立病院)
青森県金木町出身 独身



科長 (整形外科)
毛利 尚宜
(昭32・2・3生)
整形外科担当 弘前大学医学部卒
4年4月着任
福井県福井市出身 二女の父



科長 (循環器科)
三浦 勉
(昭34・10・27生)
循環器科担当 自治医科大学卒
2年4月着任
秋田市出身 独身



科長 (循環器科)
高橋 和人
(昭36・10・5生)
循環器科担当 自治医科大学卒
4年6月着任
仙北郡太田町出身 二男の父



科長 (消化器科)
福嶋 健二
(昭33・11・7生)
消化器科担当 埼玉医科大学卒
新任 (前住地 函館渡辺病院)
青森県弘前市出身 一男一女の父



科長 (外科)
盛岡 元一郎
(昭33・2・13生)
外科担当 帝京大学医学部卒
5年4月着任
鷹巣町出身 一女の父



科長 (消化器科)
井戸 清至
(昭40・3・4生)
消化器科担当 弘前大学医学部卒
6年4月着任
青森県大畑町出身 二女の父



科長 (内科)
中島 道子
(昭40・7・28生)
内科担当 岩手医科大学医学部卒
6年10月着任
青森県むつ市出身 独身



科長 (整形外科)
工藤 祐喜
(昭35・9・14生)
整形外科担当 弘前大学医学部卒
6年10月着任
青森県南津軽郡出身 一女の父



科長 (小児科)
後藤 卓章
(昭40・2・10生)
小児科担当 弘前大学医学部卒
新任 (前住地 弘前大学病院)
秋田市出身 独身



科長 (外科)
豊木 嘉一
(昭39・5・3生)
外科担当 弘前大学医学部卒
6年4月着任
北海道札幌市出身 一女の父

納期にあわせた自主納税を

税金を滞納すると延滞金がかかります。

税金は法により納入しなければならない期限があります。この期限を過ぎると督促手数料や延滞金等が加算され非常に不利な納付をしなければなりません。



◎延滞金の徴収及び納付、納入の根拠規定

地方税法及び森吉町町税条例第10条（納期限後に納付し、又は納入する税金又は納入金に係る延滞金）の規定による。

◎延滞金の計算方法

延滞金の割合は、年7.3%（本税納期限の翌月から1か月を経過した日以後は年14.6%）となりますが、具体的には次の算式によって計算します。

$$\begin{array}{|c|} \hline \text{納付すべき} \\ \hline \text{本税の額} \\ \hline \end{array} \times \begin{array}{|c|} \hline \text{期間(日数)} \\ \hline \text{法定納期限の} \\ \text{翌日から完納} \\ \text{の日まで} \\ \hline \end{array} \times \begin{array}{|c|} \hline \text{1日当たりの} \\ \text{延滞金の割合} \\ \hline \frac{2}{10,000} \\ \hline \end{array} = \begin{array}{|c|} \hline \text{延滞金} \\ \hline \text{の額} \\ \hline \end{array}$$

- ※ 本税の額が2,000円未満の場合には、延滞金は納付を要しません。また、本税の額に1,000円未満の端数があるときは、これを切り捨てて計算します。
 - ※ 計算した延滞金の額が1,000円未満の場合は納付を要しません。また、その額が1,000円以上で100円未満の端数があるときは、これを切り捨てます。
 - ※ 本税納期限の翌月から1月を経過した日以後の期間については、1日当たりの延滞金の割合は4/10000になります。
- 例1 平成6年度の国保税（年税額500,000円）を平成7年3月31日に納入した場合の延滞金の額は、33,700円となります。
- 例2 平成6年度の固定資産税（年税額80,000円）を平成7年3月31日に納入した場合の延滞金の額は、3,800円となります。

上記の例のように納期限を過ぎて納入した場合は、本税に加算して納入しなければなりません。又、延滞金等不足額が納付されない時は、財産の差押えをしなければならないこととなりますので、町税の納期内納付、早期完納に心がけましょう。

土地「現況地目届」と家屋「滅失届」の提出を！

昭和43年に地籍調査事業がスタートしてからかなりの年数が経過しておりますので、土地の現況が登記地目と異なっている場合があります。そのため調査の必要上、現況地目が異なっている場合は「現況地目届」の提出をお願いします。

また家屋を取り壊したりした場合は速やかに「滅失届」の提出をお願いします。

なお、届け出用紙は役場本庁・支所にあります。

固定資産税

森吉町コンベンションホール愛称募集



町が阿仁前田字大道上地内に建設中の「コンベンションホール」が10月末に完成いたします。この施設は地域活性化の拠点として、各種行事など多目的に活用されるものであります。

また、国道105号線と、森吉山方面の玄関口である県道比内森吉線及び秋田方面への最短路として工事中の県道福館・阿仁前田線との交差点に位置し、交通量も多いことから地域外からの利用も見込まれ、観光客等に地域を広くPRするための機能も持ち合わせております。

〔施設概要〕

- ・鉄筋コンクリート平屋建て、建物面積 1,172㎡
- ・施設の主な内容としては、会議・研修や各種イベントなどに利用できる多目的ホール（コンベンションホール）、地域の食文化を提供する食事コーナー、地域情報の提供・特産品販売・休憩所などの機能を持つふれあいホール、民俗・工芸などの地域文化を体験できる体験伝承室、地域の伝統芸能を保存・継承するための文化保存室などが整備されます。
- ・施設の完成予想図は上記のとおりです（正面側）。

〔応募方法〕

- ・官製はがき1枚につき1点とします。1人で何点応募してもかまいません。
- ・官製はがきの裏面には次のことをご記入下さい。
 - ① 愛称名。
 - ② その名称にした簡単な理由。
 - ③ あなたの住所、氏名、年齢、電話番号。

〔賞金〕

- ・採用された方には、5万円の賞金を差し上げます。

〔選考方法〕

- ・愛称名の採用は、町と「地域活性化推進協議会」とが協議して決定します。
- ・同じ愛称名で応募された方が多数で、その愛称名が採用された場合は、抽選により1名を決定します。
- ・採用された愛称名の各種権利は、町に帰属します。

〔応募締切り〕

- ・平成7年5月31日(水)必着。

〔応募先及び問い合わせ先〕

森吉町役場 産業課「コンベンションホール愛称募集」係
住所：☎018-43 北秋田郡森吉町米内沢字七曲51
電話：0186-72-3111（内線45）

緊急通報 毒ガスサリン

○サリンとは
無色無臭の気体（液体）で青酸カリの500倍の毒性があります。吸引したり、触れるだけで死亡します。

不審な物を発見したときは、「触らない、近づかない」ですぐに110番してください。

○警察からのお願い
「東京都内地下鉄駅構内毒物使用殺人事件」の犯人は、薬品類を地方に運搬したり、保管する可能性があります。

- 次の点に注意してください。
- 不審な物!!
異臭がする 薬品類 白煙が出ている
 - 不審者!!
人目を避ける 空家に入出入りする
 - 不審な車!!
見たことのない薬品用の物を積んでいる

このようなときには、
すぐに 110番
森吉警察署
72-3125



お父さんも 子育てに参加を!



赤ちゃんはお父さんが大好きです。ねんねの頃には赤ちゃんの呼びかけにタイミングよくこたえてスキンシップを。おすわりの頃になると周りの世界に興味深々となりお父さんの姿を見つけると遊んでもらえると目キラキラしてきます。お母さんとは違った遊びを要求しているので、発達とともにだんだん体を使う遊びが増え、お父さんの出番が多くなります。

愛情をたっぷりそそがれた赤ちゃんは、情緒面でも安定し、今後の長い父子関係による影響を与えるでしょう。



エコライフ 知恵袋 暮らしからムダをなくす100のヒント (ガス節約編)

ヒント12 圧力鍋や無水鍋などを有効利用する

圧力鍋や無水鍋など、熱の伝わりが良い鍋がたくさん出回っています。調理するものに応じて鍋を使い分けると、ガスの節約になります。中華鍋など、底の丸いものにはごとくを敷くなどして熱を逃がさない工夫をしてみましょう。

ヒント13 湯沸かし器の点けっぱなしはやめる

湯沸かし器の口火は1時間に約100キロカロリーのガスを消費します。3時間点けっぱなしにすると、やかん1杯分のお湯が沸くだけのガスを無駄にします。長時間使わないときには消すようにしましょう。

年金だより

No.409



回答者
年金委員
高田リキ子さん
(横町・大町・本丁担当)

生活が苦しく、とても年金の保険料まで手がまわりません。

免除の手続きなんてむずかしい。未納のままでも同じではないのですか。

免除期間と未納期間は扱いが全く違います。

免除された期間というのは「年金をもらうために必要な期間」として計算されます。

国民年金には民間の保険と違って、保険料を納めるのが困難なときに、免除してくれる制度があります。

- *所得がないとき
- *生活保護法による生活扶助以外の扶助をうけているとき。
- *地方税法上に定める障害者または寡婦であって、年間の所得が一二五万円以下であるとき。
- *そのほか病気や災害などで保険料を納付することが、著しく困難なとき。

以上のような場合には、住所地の役場に免除の申請をしてください。手続きには年金手帳と印鑑が必要で、また、今年になって当期に転入された方は、前年の所得額がわかるものも必要です。免除申請は随時受付しています。

年金をもらうために必要な期間は最低25年。免除期間も25年のうちに数えてよい。

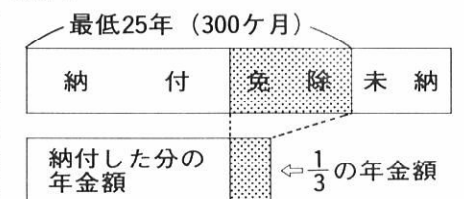

ただし、年金額は納付した分の1/3しかもらえない。

納付が困難なときは、そのまましておかないで、ぜひ一度年金係までご相談ください。

保険料には 免除制度が あります

森吉町
みんなで加入
みんなを支える
国民年金

第三号被保険者へ

「第三号」の届け出は二年以内に提出しないと時効により、「未納」扱いとなりますが、この度、その「未納」となっている期間につきまして、

平成七年四月から
平成九年三月まで
の二年間に

届出をすれば、「第三号」納付期間として扱うことになりました。

つまり、現在既に「第三号」となっているものの、届け出が遅れたばかりに「未納」期間がある方は、この機会に届け出ただけで、「未納」が解消されるというわけです。

また、これまでサラリーマンの夫の扶養についていたにもかかわらず、全く「第三号」の届出を出したくない方もこの機会に届け出ください。届出には手帳と印鑑が必要ですが、詳しくは年金係までお問い合わせください。

保険税は必ず納期限内に納めましょう

国民健康保険

●一人でも保険税を納めていない人がいればみんなが困ります。●

国保税の納付は 口座振替で

町では自主納付制度を推進しています。

定められた納期限までに納付されないと、税額のほかに高い利率の延滞金も、あわせて納めていただくことになります。

また、滞納されますと、公平をたもつため、止むを得ず滞納処分を執行せねばなりません。

納期限内納付、口座振替納付にご協力ください。



遅れると
あとが大変!
国保税などの納付は
便利で、しかも確実に
口座振替が
きつとお役に
たります。

国保に加入した人は、必ず保険税を納めなければなりません。納められた保険税は、国の補助金とともに、国保の財源となり、みなさんが病気やけがをしたときの医療費、また助産費や葬祭費などの給付の費用にあてられます。このように、保険税は国保の運営を支える重要な財源です。

国保だより

保険税についての注意

① 保険税は、国民健康保険への加入資格発生の月分から納めることとなります。
たとえば、1月に会社をやめたり、他市区町村から転入して国民健康保険への加入資格が発生し、4月に国保加入の届け出をした場合、保険税は、届け出をした4月分からはなく、1月分から納めなければなりません。

② 転入した人の保険税は、あとで請求されることがあります。

他の市区町村から転入した方については、前住所の市区町村に住民税を照会し、その回答によって当地区の住民税に算定しなおし、保険税の所得割額を計算することになります。

この人 赤マルチェック ⑤

こまつ さきょう
小松 左京

今回は、SF作家を紹介します。毎日、いろいろ事件が起きニュースなどから目が離せませんね。この人の作品にも、日本中が目を引きつけられた「日本沈没」があり、思い出した読者もいるかも知れません。この人は、戦争体験もあり、ユーモラスな語り口で、甘さに感わされたい、現代社会と人類の行方などをとりえた作品を書かれているようです。

【略歴】

昭和6年1月28日大阪市西区京町堀生まれ、本名は実です。父の家は、苦学して電気炉、パイメーターの工場を持ったが、空襲と戦後のシャブ税制などの影響を受けて倒産し、一時は住む家なくなった事もあったそうです。また、幼年時代、同居した母方の祖父、小松かね吉には、姿勢や行儀・日本的な自然の見方・あじわい方・いさぎよさとか教えられ、良い影響を受けました。

県立神戸一中から旧制三高(昭和23年)1年限りで新制大学に切り変わり、昭和24年京都大学に入学イタリア文学専攻。昭和29年卒業後、山村工作隊や業界紙記者、土木工事の現場監督や父親の経営する町工場の所長などを経て、ラジオの時事漫才の台本を書きました。

昭和37年『SFマガジン』の第1回コンテストに「地には平和を」で入賞。

地球物理学・民族学から落語までという幅広い知識と教養をもち、SF小説のみならず、文明批評の分野でも活躍されました。

【代表作】

「地には平和を」・「日本沈没」
「地図の思想」・未来論「未来の思想」
「果てしなき流れの果てに」 など

図書館 だより

町立図書館 ☎72-3192

★5月の休館日

1日(月)、3日(水)～5日(金)
8日(月)、15日(月)、21日(日)
29日(月)

《新刊案内》

●心に残るとっておきの話 潮文社編集部
海外含め、全国からの応募作品集。職業もさまざまな人の心にしみるひとこまひとこまに感動呼ぶ。
●本のお口よこしですが 出久根達郎
●読むクスリ 上前淳一郎
友達・職場でのちよつとい話

●郷土 33号 森吉町生涯学習
町内の文集です。今回は19名。年賀状・阿仁川の魚と漁・へのへのもへじ他どの作品も読み応えが

●少年少女世界名作の森 ①ああ無情②石の花 など
大人になる前にいちはどは通る冒険の国スリル満点の20巻です。

●やがて哀しき外国語 村上春樹
●母 三浦 綾子
●小林多喜二の母「セキ」の語り口は、ふるさと大館時代から波乱の一生が胸にじーんとする。
●かくれんぼ―御宿かわせみ 平岩 弓枝
●トットの穴落帖 黒柳 徹子
●窓ぎわのトットちゃんシリーズより 松谷みよこ
●魔法のまじめがね 逸見 政孝
●フォレスト・ガンパ ウインストン・グルーム
●アメリカでベストセラーの本、日本でも映画上映された本です。ベトナム戦争、卓球と世界をかける賢い愚か者が最後に成功する話。

●あつ子の日記 植木誠・重紀子
●ママごめんね 植木誠・重紀子
●白血病と闘いながらも、人を思いやり強く生きた少女重紀子さんの日記。親子で見て下さい。
●松谷みよこのあかちゃんの本 ①②③④⑤
●はじめて出会うあかちゃんへ、やさしく語りかけた一冊です。
①いないいないばあ②いいおかね③もうねね④あなたはだあれ⑤おさじさん 他
●新日本出版社の絵本シリーズ ①ふうちゃん②たんじょうび③うんどうかいをはじめますなど 子供達の心をたくましくそだてる絵本です。

ありますぜひご一読を。
【児童】親子で話せる本



森吉山ダム工事事務所

「森吉山の大自然とふれあうゆとりある空間の創造」

事務所紹介

1. 森吉山ダムの組織

森吉山ダムの組織は5課42名によって構成されています。

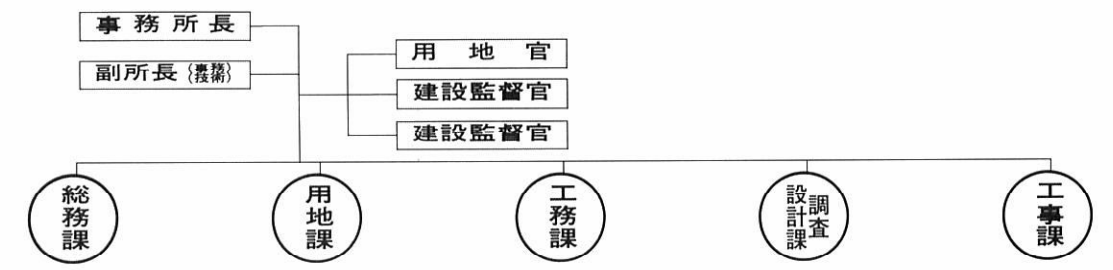

2. 各組織の業務内容

- 総務課：総務、経理、契約、財産等の業務をおこないます。
- 用地課：ダム建設に関わる用地に関する取得の業務をおこないます。
- 工務課：事業全体計画、工事発注等の業務をおこないます。
- 調査設計課：ダムの計画、地質調査、設計等の業務をおこないます。
- 工事課：構造物等の施工監督の業務をおこないます。

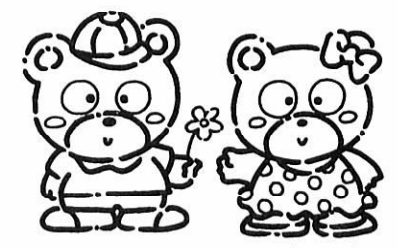

もっくん よっちゃん

当事務所は、10～30代が50%以上をしめる若さあふれる活気に満ちた職場です。
若さと情熱で難関を乗り越えダム完成に向けて頑張っています。

ハローワーク求人情報

お問い合わせは
ハローワーク たかのす
(大館公共職業安定所鷹巣出張所)
TEL 0186-62-1240

【男子】

職種	就業時間	年齢	基本給(万円)	資格	事業内容	就業場所
土木施工管理士	8:00~17:10	25歳~50歳	25.0~30.0	2級土木施工管理士	現場の管理・官公庁に書類の提出等	鷹巣町
管理全般	8:20~17:20	18歳~30歳	13.3~15.0	不問	工程、材料、外注、管理等	鷹巣町
営業	8:00~17:00	50歳~60歳	12.0~15.0	普通免許	車の車検、修理点検の営業	合川町
配達員	8:00~17:30	20歳~40歳	14.0~19.0	普通免許	得意先への商品の納品	鷹巣町
機械オペレーター	9:00~20:00	18歳~30歳	13.0~19.5	普通免許	機械等により加工、素材、工程の管理	鷹巣町
木工業	8:45~17:30	18歳~30歳	11.0~11.0	不問	学校教材の加工及び組み立て	鷹巣町
プレス工	8:00~17:00	18歳~40歳	12.8~19.7	不問	ゴム部品の製造	森吉町
重機オペレーター	8:00~17:00	20歳~65歳	18.0~21.6	普通免許・重機工事士免許	建設現場において重機の操作を行う	森吉町
組立・配線	8:00~17:00	18歳~30歳	18.8~20.8	普通免許・電気工事士免許	部品取り付け、配線	鷹巣町
自動車整備士	9:00~17:30	20歳~25歳	12.9~13.7	普通免許3級整備士以上	新車・中古車点検及び修理納車等	鷹巣町

【女子】

職種	就業時間	年齢	基本給(万円)	資格	事業内容	就業場所
助手・衛生士	9:00~18:00	18歳~25歳	12.0~15.0	助手は経験なくとも可	歯科治療助手、受付業務も兼ねる	鷹巣町
商品管理販売	10:00~19:00	18歳~29歳	12.8~15.8	普通免許	商品管理販売、仕入れ、レジ等	鷹巣町
店員	9:30~19:00	28歳~35歳	12.5~15.0	不問	婦人服の販売	鷹巣町
カウンター係	8:30~17:30 15:00~22:00	18歳~35歳	13.0~14.0	普通免許	パチンコ店での景品交換、仕入、清掃等	鷹巣町か合川町
美容師、インターン及び見習い	8:00~18:00	20歳~40歳	13.0~17.0	美容師見習いは不問	美容一般	鷹巣町
組立製造要員	8:00~17:00	18歳~35歳	12.3~13.0	不問	医療器具部品の組み立て、検査、包装等	鷹巣町
縫製工	8:10~17:00	18歳~50歳	10.0~14.0	不問 経験者は優遇	ミシン縫製	森吉町
検査仕上	8:00~17:00	18歳~35歳	10.9~14.4	不問	製品の仕上げ検査	森吉町
製造(パート)	8:20~17:20 9:00~16:00	18歳~45歳	時給600円	不問	製品を組み立てまたは、検査	鷹巣町
朝の清掃と皿洗(パート)	10:00~15:00	50歳~60歳	時給600円	不問	朝の清掃と皿洗い	鷹巣町

春の行政相談週間(5月21日~27日)

住民の苦情や要望を受け 問題を解決する行政相談員

「道路標識が曲がって見にくい」「廃水により、河川の汚れと悪臭がひどい」——こうした地域社会の問題や苦情があっても、役所まで行くのが遠い」「役所には直接言いくらい」という人は、行政相談員に相談されることをお勧めします。

行政相談委員は、法律に基づいて総務庁長官から委嘱を受けた民間の有識者で、行政に対する苦情や要望を住民から聞いて解決をしていく、最も身近な相談相手です。現在、市区町村単位に最低一人が委嘱されています。

行政相談委員が受けた苦情や要望は、どのように行政に反映されるのか、一例を挙げてみましょう。

●事例
国道の側溝の一部が、地盤沈下して農業用排水路に傾斜している。
○対応
行政相談委員は、この問題を管区行政監察局へ連絡した。そして行政監察局から要請を受けた国道維持出張所により、国道の地盤沈下の部分に、コンクリートブロックで補強工事が行われた。

このような道路問題や交通安全に関するもの、そのほか国税や年金など、個人の権利や利益に関する相談内容が日立っています。

相談は無料

秘密は厳守される

電話や手紙でも相談できます。相談は、すべて無料で、秘密は厳守されますので、安心してご相談ください。

当町の行政相談委員は
日景真紀子 さんです



米内沢字七曲59-1
☎72-3093

平成7年度 自主サークル団体紹介

— こんな素晴らしい自主グループの活動があります —

団体・サークル名	代表者氏名	☎(電話)	会場	森吉町コミュニティセンター	活動曜日	時間
米内沢琴有会	松橋イホ	72-3283	森吉町コミュニティセンター	森吉町コミュニティセンター	第2・4木曜日	午後1時半～4時
コールもりよし	近藤雪美	72-3489			毎週木曜日	午後7時～8時半
民謡同好会	菊池進	72-3447			毎週木曜日	午後7時～9時半
米内沢民謡研究会	高橋鉄五郎	72-3937			毎週火曜日	午後7時～9時半
米内沢民謡同好会	金チヨ	72-3592			毎週火曜日	午後7時半～9時半
社交ダンス同好会	大川岩信	72-3879			毎週木曜日	午後7時～9時半
池坊山田社中	安東良子	72-3209			毎週火曜日	午後5時～8時
森書会	近藤ミヤ	72-4047			毎週水曜日	昼午前10時～12時 夜午後7時～9時
歌謡同好会	石岡義昭	72-3239			毎週月曜日	午後7時半～9時半
こぎん友の会	北林康子	72-3063			第1・3土曜日	午前10時～12時
米内沢宝生会(謡曲)	金あや	72-3270			第3火曜日	午後1時～4時
					上記以外の火曜日	午後7時～9時
生田流箏曲	池田玲子	72-3059			毎週木曜日	午後6時～9時
書道同好会	池田喜代松	72-3388			毎週火曜日	午前10時～12時
日舞鳳扇会	三浦靖	75-2319			毎週月曜日	午後7時～9時
こども書道教室	石川久一	73-2422	毎週土曜日	午後1時半～3時		
大正琴第2教室	石上敬	72-3670	第2・4水曜日	午後7時半～9時		
民謡手踊研究会	武石洋子	72-3319	毎週金曜日	午後7時～9時半		
水墨画教室	九嶋シヅエ	72-3521	第1・3木曜日	午後1時～3時		
岡田流大正琴	織山セチ子	72-2577	第2・4月曜日	午後7時～9時半		
米内沢吟友会	松橋静子	72-4596	第3火曜日	午後1時～4時		
もりよしミュージッククラブ	近藤俊子	72-3259	毎週火曜日	午後7時～9時		
	(場所 浜辺の歌音楽館)					
ストレッチ体操	菅生トシ子	72-4304	毎週金曜日	午後8時～9時15分		
津軽三味線	赤石善次郎	72-3645	毎週火曜日	午後7時～9時30分		
杖道教室	大倉慶治	72-3523	毎週水曜日	午後7時～9時		
文学散歩	近藤恵子	72-3751	第2・4木曜日	午前10時～12時		
気功太極道森吉町友好会	桜井貞子	72-3177	毎週月曜日	午後7時～8時		
環境教室	赤石玲子	72-3671	第2・4火曜日	午前10時～12時		
こどもリズムダンス	高杉春枝	73-2081	毎週水曜日	午後3時半～5時		

(4～10月まで町民体育館・11～3月までコミセン)

団体・サークル名	代表者氏名	☎(電話)	会場	前田公民館	活動曜日	時間
前田民謡同好会	織田定雄	75-3326	前田公民館	前田公民館	毎週月曜日	午後7時～9時半
琴楽会	三浦靖	75-2310			第1・3月曜日	午後7時～9時
鳴蛙吟社	庄司健	75-2958			第1・3水曜日	午後7時～9時半
前田歌謡研究会	織田定雄	75-3326			第1・3水曜日	午後7時～9時半
松信書道塾	佐藤信子	66-2132			毎週木曜日	午後3時～6時
書道同好会	佐藤アキエ	75-2905			第2・4木曜日	午後7時～9時
民謡踊り	三浦靖	75-2310			第1・3木曜日	午後7時～9時
茶道・生花	庄司セイ子	75-2210			毎週金曜日	午後4時～9時半
リズムダンス	庄司夕子	75-3516			毎週金曜日	午後7時～9時
にこにこ健康講座	武石泰造	75-2301			第2金曜日	午前11時～
森吉町前田詩吟会	佐藤キヨ	75-2009			第2・4土曜日	午後1時半～4時
囲碁	高橋敏夫	75-2156			第4土曜日	午後1時半～7時
レザークラブ	三浦郁子	75-2236			第3日曜日	午前9時～午後3時

*** 申込・問合せは…各種団体の代表者の方へお願いします。 ***

TOPIC トピック

話題・わだい

教育委員会

◎エンジョイ ゴルフ教室 開催(10回) — ゴルフコースをめざそう —
 対象 : 初心者、男女を問いません。 場所 : 森吉山ゴルフ練習場
 日時 : 6月2日、6日、9日、13日、16日、20日、23日、27日、30日、7月4日
 参加料 : 無料(練習場、クラブレンタル料は自己負担)
 申し込み : 教育委員会 社会体育係 ☎72-3111 内線74
 締め切り : 5月18日(木) 募集 : 20人
 (10回終了後ゴルフ場でラウンド予定)

◎第8回健康もりよしマラソン(詳しくは、大会要項をご覧ください)
 期日 : 平成7年6月11日(日)
 開会式 : 午前9時(農村広場)
 申し込み期限 : 平成7年5月22日(月) 必着
 【今年のポイント】ベアマラソンの部の参加資格を、男女、親子、夫婦とします。
 親子であれば同性でもOKです。

◎平成7年度プレイボール(森吉球場) — ナイターは5月1日から10月上旬まで —
 野球シーズン到来、新緑の球場でプレイを楽しみませんか。
 申し込み : 教育委員会 72-3111 社会教育係
 コミセン 72-3259 (料金等はお問い合わせ下さい。)

◎森吉町体育協会 創立30周年記念
 秋田県中学校選抜駅伝大会兼第33回森吉町駅伝競走大会
 「すべてのチームに暖かい応援をお願いします！」
 主催 : 森吉町陸上競技協会
 期日 : 5月5日(金) こどもの日(雨天決行)
 開会式 9時15分(コミセン) 閉会式 13時30分
 コース : 米内沢本丁→浦田→根小屋→米内沢本丁の周回コース 2周
 ※伴走は出来ません。



◎森吉町体育協会 創立30周年記念
 第5回森吉カップ・中学校選抜バスケットボール大会
 — 男女8チームによる激戦 —
 主催 : 森吉町バスケットボール協会
 期日 : 6月4日(日) 場所 : 森吉中学校



◎リフレッシュ 軽スポーツ講座開設(無料) 年間12回実施予定 19:00～21:00
 主催 : 森吉町教育委員会 対象 : 軽い運動の出来る方(男女)
 5/10(水) 室内グラウンドゴルフ 町民体育館
 5/24(水) ナイターグラウンドゴルフ 森吉球場(雨天は町民体育館)
 ☆直接実施場所においで下さい。(申し込み不要)

◎施設開放 — 学校週5日制に伴い —
 町民体育館、浦田小学校体育館、前田体育館、森吉球場(試合日程のない場合)
 毎月 第2、第4土曜日 午前9:00～午後12:00

皆さんからの話題を
お待ちしております。
企画観光課 ☎72-3111



森吉山山開きは夏山シーズンの幕開けを前に今年度の安全登山を祈願するもので、山頂まで約40分の地点にある森吉神社で、来賓の方々によって玉串が捧げられ、知事、県山岳連盟からのメッセージも紹介されました。

森吉山山開き・春山を観る会

四月十六日、森吉町主催の「森吉山山開き」と鷹巣阿仁広域市町村圏組合主催の「春山を観る会」が同時に開催されました。



両会併せて約三百人と、例年より多数の参加者が、春先のかた雪の森吉山を訪れ、山頂部やアオモリトドマツなどの雄大な自然を観

た。また、春山を観る会では、森吉スキー場駐車場で開会式が行われたあと、リフトで山頂駅に移動して、雄大なパノラマを望みながら春先のかた雪を踏みしめ、一の腰を越えて森吉神社を目指しました。森吉神社では山開きの神事に参加し、昼食や周辺の散策のあと眼下にブナの原生林を望みながら阿仁スキー場側へと下山していきま

した。この日は、好天に恵まれ、雄大な自然の絶景が目の前に広がり、参加者一同「春山のすばらしさ」を実感でき満足そうな笑顔があちらこちらで見られました。

フアクスを

米内沢小に寄贈

四月四日、米内沢小学校に秋田県立学校教育安全協会からフアクスが贈られました。

秋田県立学校の児童・生徒の傷害補償制度の普及・充実に努めている団体で、教育振興の一助になればとフアクスを寄贈してくださいませ。教育委員会、米内沢小学校共にこのすばらしい贈り物に大変感謝しております。



自然災害

相次ぐ

四月七日・九日の両日、深渡地内において土砂崩れが発生しました。幸いケガ人などはありませんでしたが、現場の通行止めにより



森吉山荘の宿泊客十名が足止めにあうなどの被害がありました。また、四月二十三日には、降雨と雪融け水のために川が増水し、根森田内では県道比内森吉線が冠水し、現場は一時通行止めとなりました。その他にも町内の各所で田や畑が冠水し、町民の心配をうける姿があちらこちらで見られました。今後降雨時などには注意したいものです。

織山選手・吉田選手

共に優勝!!

レスリングの七年度全日本ジュニア選手権大会が四月十四日横浜文化体育館で開催され、森吉町出身の織山昭仁選手（日体大三年・根森田）と吉田清太郎選手（国土大一年・中道岱）の両選手が出場しました。

織山選手は、フリースタイル68キロ級に出場し、同階級高校三冠の実力をいかんなく発揮して見事に優勝を果たしました。また、吉田選手はフリースタイル130キロ級に出場。インターハイ115キロ級二連覇の実力どおり同じく優勝を飾りました。織山・吉田両選手の活躍に町内では「是非ともオリンピック選手になって欲しい」との期待が高まっております。

林退協米内沢支部

感謝状を受章

国有林退職者協議会米内沢支部（支部長齊藤進幹）に、多年にわたり森吉山県立自然公園の美化並びに環境の浄化に尽くされた功績に対し、去る四月十五日に町長より感謝状が贈られました。これからは尚一層森吉山の自然を守ってくださるようお願いいたします。



ルーキー登板! vol.19

○第19回は、国際交流員として中国から来て役場企画観光課に勤務している孫大剛さん(32歳・桐木岱)です。

今月は、中国からは秋田県内初の国際交流員、孫大剛さんにインタビューしてみました。

ー4月7日に初めて森吉町に来られましたが、町の印象はどうか。山があり、川もあり、自然に恵まれた静かなところだと思います。ー現在、役場に勤務されていますが、職場の雰囲気はどうか。

職員が一生懸命で且つ明るい雰囲気で仕事しているの、そんな職場の雰囲気がすばらしいと思います。ーところで趣味はなんですか。

スポーツ観戦と旅行です。ー今、一番したいことはなんですか。外国に旅行してもっと見聞を広めたいです。

ー町に望むことはなんですか。この町は豊かな自然に恵まれ、数多くの特色を持っていると思います。自然を十分活かして、観光の町とし

て発展すれば、明るい見通しが立つと思います。

ー夢と目標を教えてください。

少年時代には数多くの夢を持ちましたが、歳月が経つにつれて、考え方が現実的になってきました。現在の私の目標は、日本語を母国語のように使えればと思っています。

ーでは最後に町民の皆さんに一言。

国際交流員として、この町に来られて嬉しく思います。これから一年間、皆様方になにかとお世話になるかと思っています。私としても、自分の故郷を愛するようこの町を愛し続けたいと思いますので、よろしくお願ひします。

ーというインタビューでしたが、孫さんのまじめな性格がよく伝わってきました。私たちより日本語（標準語）がうまい孫さんですので、気軽に話しかけてくださるよう、一同僚として願ひします。

国際交流員地域派遣について

この度、国のJETプログラムによって、国際交流員として中国から孫大剛さんが赴任し、企画観光課に勤務しています。

「国際交流員」は、町民との交流やイベントなどへの参加も職務の一つとなっていますので、要請により学校・町内各種会合等にも積極的に参

加してもらいたいと考えております。派遣を希望するときは、派遣要請書を提出していただきますようお願いいたします。

●申し込み・問い合わせ先
森吉町役場
企画観光課 企画調整係
☎72-3111

入札の結果

契約金額五百万以上

3月21日～4月20日

平成7年3月31日

●森吉町公共下水道

汚水管渠築造工事(その4)
落札額/45,217,000円
落札業社/秋田土建株

平成7年3月31日

●森吉町公共下水道

汚水管渠築造工事(その5)
落札額/12,463,000円
落札業社/秋田土建株

指名業社数/6社

町長日誌 4月

- 2日㊦・森吉町婦人会総会
・オールドパワースキー大会
- 4日㊦・浦田小学校入学式
・森吉中学校入学式
- 5日㊦・前田保育園入園式
・米内沢保育園入園式
- 6日㊦・合川高校入学式
・米内沢高校入学式
・社会福祉協議会理事会
- 7日㊦・浦田保育園入園式
・准看入学式
・中国国際交流員辞令交付式
・根森田児童館入館式
- 10日㊦・さけ稚魚放流
・新屋布児童館入館式
- 12日㊦・教育研究所総会
- 13日㊦・国民年金委員協議会
・民児協総会
・老人クラブ連合会総会
- 14日㊦・清掃指導員会議
・砂防予算関係陳情
- 16日㊦・森吉山山開き
・春山を観る会
- 17日㊦・寿大学開校式
- 19日㊦・婦人団体連合会総会
- 21日㊦・商工会青年部総会
- 22日㊦・行政協力員会議
- 24日㊦・コンベンションホール設備
関係入札
・米内沢地区老人クラブ総会
- 25日㊦・役場OB会
・国際風力KK来庁
- 26日㊦・庁舎建設検討委員会
- 27日㊦・老人クラブ連合会総会
・老壮大学開校式
・土地改良協会記念式典
- 28日㊦・ダム特別委員会
・JA森吉町総代会
- 30日㊦・北秋田婦人協会
・米内沢小学校運動会

春の 全国交通安全運動

今年も「春の全国交通安全運動」が行われます。町民ひとりひとりが、正しい交通ルール、マナーを実践し習慣づけて、交通事故防止に努めましょう。

■期間

5月11日(木)～5月20日(土)まで

■スローガン

「また一つ
ゆずる心で 笑顔がふえる」
「カチッとベルト
キチッとルール」

建設課からの

お知らせ

○平成7年4月13日から9月18日まで米内沢駅～向本城踏切間150mが、森吉町公共下水道工事のため通行止となります。

○今まで水道メーター検針及び徴収をされておりました飯坂康夫さんにかわり、後任として4月から北林榮紀さんをお願いすることになりました。今後、よろしくお願ひ致します。

秋田内陸線

ダイヤ改正について

JRでは、田沢湖線ミニ新幹線化工事のため平成7年5月29日から

列車ダイヤを改正することになりました。これに伴い秋田内陸線の列車ダイヤも改正することになりました。

JR線主要列車への接続などできる限り配慮しましたので、沿線皆様のご協力をお願い致します。(詳しくは時刻表をご覧ください)

青年海外協力隊

募集説明会

派遣のシステムや待遇等について詳しく説明します。入場料、予約等は一切不要です。海外で自分の技術を活かしたいという意欲ある方をお待ち致しております。

■日時

5月17日(水)
18時30分～20時30分

■場所

大館市民文化会館
(秋北バスターミナル下車)

○お問い合わせは秋田県国際交流課まで。
☎0188-160-1121-9

身体障害者巡回

相談日のお知らせ

この巡回相談は、障害別に行われるもので、今回は聴覚障害について大学病院の耳鼻科医師が無料で診断・指導してくれます。詳しくは次のとおりです。

■場所 コミュニティセンター
■日時 平成7年5月23日(火)
9時30分～12時受付

9時30分～12時受付

アイラブ ゆうちゃん



買収行為について

Q 選挙期日の告示が行われる前であっても、来るべき選挙におけるの当選を目的として有権者に酒をふるまうなどの行為を行った場合には、買収罪にあたりますか。



A 特定の選挙において特定の候補者の当選を目的として買収などが行われた場合には、その行為が選挙の期日の告示前か、選挙運動期間中であるか、選挙運動期間経過後であるかの時期を問わず、買収罪などの罪に該当することとなります。

また、立候補の意思を有していた者が、立候補を断念し、実際には立候補しなかったとしても、買収罪等の成立には影響ありません。

③③
私たち
明るい選挙を
推進します

金のかからない政治の実現と
選挙の公正の確保のために



禁煙週間
(5月31日～6月6日)



愛鳥週間
(5月10～16日)

INFORMATION

お知らせ

5月号



こどもの日
(5月5日)

■障害別 聴覚
○お問い合わせは、役場住民福祉課まで(☎72-13111)

犬の登録と 狂犬病予防注射

平成七年度より犬の登録制度が生涯一回の登録に変わります。日程及び登録方法については、チラシが全戸配布されますので、犬を飼っている方は、登録申請書を持参し、必ず登録と年一回の予防注射をしましょう。

太平湖

湖水開き

来る六月一日、太平湖の湖水開きが開催されます。新緑の湖をゆったりと遊覧してみたいかがですか。

○お問い合わせは、役場企画観光課まで。(☎72-13111)

「木精」販売!!

「木精」第33号を一部六百元でコミュニティセンター事務室にて販売しております。
なお、次回「木精」第34号の原稿締め切りは、平成7年7月31日です。

平成七年 国勢調査

本年十月一日現在で、全国一斉に国勢調査が行われます。国勢調査は、日本に住んでいるすべての方を対象とする国の最も基本的な統計調査です。この調査の結果は統計としてまとめられ、二十一世紀に向けた各種の計画や福祉対策、雇用対策、住宅対策、防災対策など、各種の行政を行うための重要な基礎資料となります。

総務庁統計局
秋田県・森吉町

広報担当からの お知らせ

この四月から広報担当が総務課から企画観光課に変わりました。これを機会に、広報では新たに「町民のページ」を設けたいと考えております。投書、情報提供、写真、メッセージなど何でも構いません。封書、ハガキなどで是非広報担当までお送りください。
■宛先 森吉町米内沢字七曲51 森吉町役場 企画観光課 広報担当

●スケジュール・メモ●

	期日	場所	時間
母子手帳交付日	23日(火)	構造改善センター	9時30分～12時
乳児健診	24日(水)	構造改善センター	12時30分～
1歳6か月児健診	今月はありません		
3歳児健診			
予防接種	ツ反 23日(火) B C G 25日(木) 三種混合 26日(金)	構造改善センター	13時30分～
交通事故相談日	25日(木)	構造改善センター	9時30分～

善意 ありがとうございます

○香典返しにかえて
社会福祉協議会に善意が届けられました。ご厚意に感謝申し上げます。

2万円	本城御嶽	千葉 貞一
3万円	寄根延	工藤喜一郎
4万円	羽根川	松浦 勝郎
2万円	新治町	佐藤 利吉
2万円	鍛冶町	森川 ミヤ
2万円	寄延	工藤 正
30万円	米内沢駅前	庄司徳之蔵
3万円	新町	近藤健一郎
5万円	米内沢駅前	織田 金則
2万円	向本城	大川平左門
3万円	根小屋	九島 キヨ
2万円		櫛岡 清

おわびと訂正

●4月号の5ページ、主要施策の欄の庁舎建設調査費が1,001,000^{千円}となっておりますが、1,000^{千円}の誤りでした。
訂正しておわび申し上げます。

3月16日～4月15日受付分

お誕生おめでとう

金	かずき 一希	(文み 久ゆき)	・長男	本城
工藤	あやか 彩香	(隆昌 博子)	・三女	寄延
木村	しゆんた 春太	(喜明 春美)	・長男	松山町
新林	ちよこ 千代子	(正陽 美子)	・長女	日栄
藤嶋	けんた 健太	(好彰 美)	・長男	細越

ご結婚おめでとう

野呂博昭	鷹巢町
九嶋とも子	鶴田
五十嵐和人	田代町
古倉博子	根森田
吉田充	阿仁町
三浦里美	羽根川
庄司成	通り町
武田朝子	田代町

お く や み

工藤仁三郎(77)	一夫父	寄延
織田利雄(72)	金則父	新町
大川清左エ門(77)	平左エ門父	駅前
佐藤キヨ(95)	利吉母	新町
工藤ミエ(79)	正母	寄延
工藤ウメ(58)	喜一郎妻	寄延
武石トリ(67)	仁母	根小屋
柳沢國雄(51)	千鶴子夫	御嶽
松浦ヨテ(93)	勝郎祖母	平里
庄司タカ(80)	徳之藏母	中道岱
古井トミエ(86)	森川ミヤ義妹	鍛冶町
櫻井ミエ(84)	正義母	前田駅前

町の人口

平成7年3月末現在
住民登録人口

男	4,110人	(-35)
女	4,527人	(-33)
計	8,637人	(-68)
世帯数	2,668世帯	(-13)

平成7年5月・皐月(さつき)

1	(月) 大安	町長面会日 毎月第一開庁月曜日 9:00～12:00	メーデー
2	(火) 赤口		
③	(水) 先勝	憲法記念日	
④	(木) 友引	国民の休日	
⑤	(金) 先負	こどもの日 第33回森吉町駅伝競走大会	
6	(土) 仏滅	立夏	
⑦	(日) 大安		
8	(月) 赤口	県北三郡町村長会議 心配ごと相談日(米内沢)	
9	(火) 先勝	北秋田町村長会議、森吉町少年保護育成委員会総会 大館北秋教育振興会理事会、一人暮らし老人会(すずらん会)	
10	(水) 友引	桂城短大起工式	

11	(木) 先負	春の全国交通安全運動(～20日) リハビリ学級 一般入浴サービス(老人センター)	農業技術テレホンサービス 鷹巣地域農業改良普及センターでは農業技術のテレホンサービスをっております。 ☎62-0029 —プログラム— <ul style="list-style-type: none"> 5月1日～7日 果菜類定植時の注意 5月8日～12日 リンゴ黒星病の防除 5月13日～19日 田植前後の管理ポイント 5月20日～26日 シクラメンの夏越し法 5月27日～31日 田んぼの初期害虫に異変?
12	(金) 仏滅	入浴サービス(森泉荘)	
13	(土) 大安		
⑭	(日) 赤口	母の日	
15	(月) 先勝		
16	(火) 友引		
17	(水) 先負	全県植樹祭	
18	(木) 仏滅	心配ごと相談日	
19	(金) 大安		
20	(土) 赤口		

21	(日) 先勝	春の行政相談週間(～27日)
22	(月) 友引	
23	(火) 先負	一人暮らし老人会(すずらん会) ママさん教室(構造改善センター/9:30～) 予防接種・ツ反(構造改善センター/13:00～)
24	(水) 仏滅	乳児健診(構造改善センター/12:30～) 米内沢老人クラブ定例会
25	(木) 大安	リハビリ学級、一般入浴サービス(老人センター) 交通事故相談日(構造改善センター/9:30～) 予防接種・BCG(構造改善センター/13:30～)
26	(金) 赤口	県民防災の日 予防接種・三種(構造改善センター/13:30～) 入浴サービス(森泉荘)
27	(土) 先勝	
⑳	(日) 友引	
29	(月) 大安	
30	(火) 赤口	ごみゼロの日
31	(水) 先勝	世界禁煙デー

← 過去の30年間の東北地方日本海側の天気

↑ 昨年の森吉町の天気