

もりのよし

1996 11/1 No.468



第12回
日本ジャンボリー
開催まで
あと641日

小春日和のひととき……。
「笑う“かど”には福来たる」

第四十一回衆議院議員総選挙 投票結果

小選挙区 秋田二区 (当選) **野呂田 芳成** (66 自民前)

候補者	森吉町	鷹巣町	阿仁町	合川町	上小阿仁村
野呂田 芳成 66 自民前	3,003	6,229	1,525	2,756	1,291
畠山 健治郎 62 社民前	2,422	4,343	1,229	1,926	935
工藤 良一 69 共産新	331	821	461	461	93
三浦 卓 60 自連新	106	243	148	148	38

投票率
森吉町
91.09%

比例代表 (当選) **畠山 健治郎** (62 社民前)

比例代表選出選挙得票数

(森吉町)

得票順	政党の名称	得票数
1	自由民主党	2,195
2	新進党	1,321
3	社会民主党	1,043
4	共産党	385
5	民主党	310
6	新社会党	184
7	自由連合	52

投票率
森吉町
91.07%

秋田県内の開票結果

【秋田1区】
当 95,194 佐藤 敬夫 61 新進元
84,625 二田 孝治 58 自民前
29,514 荻原 和子 55 共産新

【秋田2区】
当 86,677 野呂田芳成 66 自民前
54,131 畠山健治郎 62 社民前
11,172 工藤 良一 69 共産新
5,774 三浦 卓 60 自連新

【秋田3区】
当 150,956 村岡 兼造 65 自民前
85,390 寺田 創 25 新進新
24,405 藤井 利夫 66 共産新

【比例代表】
当 名簿2位単独 御法川英文 60 自民前
名簿4位重複 二田 孝治 58 自民前
名簿3位単独 笹山 登生 55 新進前
名簿1位重複 畠山健治郎 62 社民前
名簿11位単独 小松 由知 32 新進新
名簿9位単独 石井 宏作 55 民主新

森吉町長選挙結果

投票率は **91.66** パーセント

松橋久太郎氏再選

1,286票差

10月20日執行

任期満了に伴う町長選挙が十月二十日に行われました。出馬したのは、現職の松橋久太郎氏(69・無所属)と前職の高田要蔵氏(65・無所属)新人の佐藤和広氏(28・無所属)の三人で、五日間の激しい選挙戦を繰り広げました。同日、午後七時から、大勢の有権者が見守る中、コミュニティセンターで即日開票され、松橋久太郎氏が千二百八十六票の差で再選を果たしました。

町長選挙開票結果

当選 **3,471票** **松橋久太郎** 無・現
次点 **2,185票** **高田要蔵** 無・前
469票 **佐藤和広** 無・新

投票総数 6,229票 持ちかえり 0票
有効投票数 6,125票 不受理 0票
無効投票数 104票 投票率 91.66%



歳出総額は 平成7年度の一般会計

【町民1人当たりこれだけ】

使いました	納めました
民生費 79,564円	町民税 36,045円
衛生費 81,747円	固定資産税 32,272円
農林水産業費 103,905円	町たばこ税 4,190円
土木費 85,630円	軽自動車税 1,009円
教育費 51,943円	入湯税 1,205円
その他 426,974円	
1人当たり総額 829,763円	1人当たり総額 74,720円

※平成8年3月31日現在の人口8,494人で計算しました。

主な事業の実施状況

(単位:千円)

事業名	事業費	事業内容
ふれあい施設整備事業	841,859	RC3階建 2,684.0㎡
コンベンションホール建設	253,687	RC平屋建 1,172.64㎡
森吉山「妖精の森」整備事業	347,603	コテージ8棟、アスレチック他
役場庁舎建設事業	87,473	設計料、建物移転補償
ふるさと農道整備事業	43,795	鶴田線開設
ふるさと林道整備事業	100,076	御嶽線開設
林道開設事業	167,171	下羽立線、小又線
東ノ又水道整備事業	92,927	
根森田地区ミニコミセン建築	25,984	木造平屋建 228.45㎡
町道日栄線改良工事	117,000	L=540.0m、W=6.0
町道本城線改良工事	177,000	L=520.0m、W=6.0
災害復旧工事	77,170	道路 他
森林総合整備事業	24,447	東ノ又間伐 他
凍結防止剤散布車購入	12,360	2t車1台
防火水槽設置事業	9,888	御嶽・五味堀地区
埋蔵文化財発掘調査	31,944	様田地区 他

特別会計歳入歳出決算状況

(単位:千円)

会計名	歳入	歳出	差引
簡易水道事業	141,233	135,206	6,027
米内沢財産区	32,325	23,545	8,780
前田財産区	245,816	65,707	180,109
国民健康保険事業	603,923	524,681	79,242
国民健康保険診療所	55,379	78,954	△23,575
畜養殖施設	4,424	4,420	4
老人保健	1,013,321	1,030,699	△17,378
ノ口川牧場	31,914	31,914	0
宅地造成事業	129,450	129,450	0
下水道事業	817,264	817,264	0
計	3,075,049	2,841,840	233,209

公営企業会計決算状況

(単位:千円)

企業名	収入	支出	差引
水道事業	165,342	165,342	0

70億4801万円

決算状況

町の財布のなかみを公表します。

平成7年度の町財政の決算状況がこのほどまとまり、9月定例町議会で認定されました。財政環境が依然として厳しい中で限られた財源を効率的に運用し、各種事業に大きな成果をあげることができました。町民の皆様から負担を願ったお金の、国・県からいただいたお金の、どのように使われたか、決算内容の概要についてご紹介いたします。

一般会計歳入歳出決算内訳

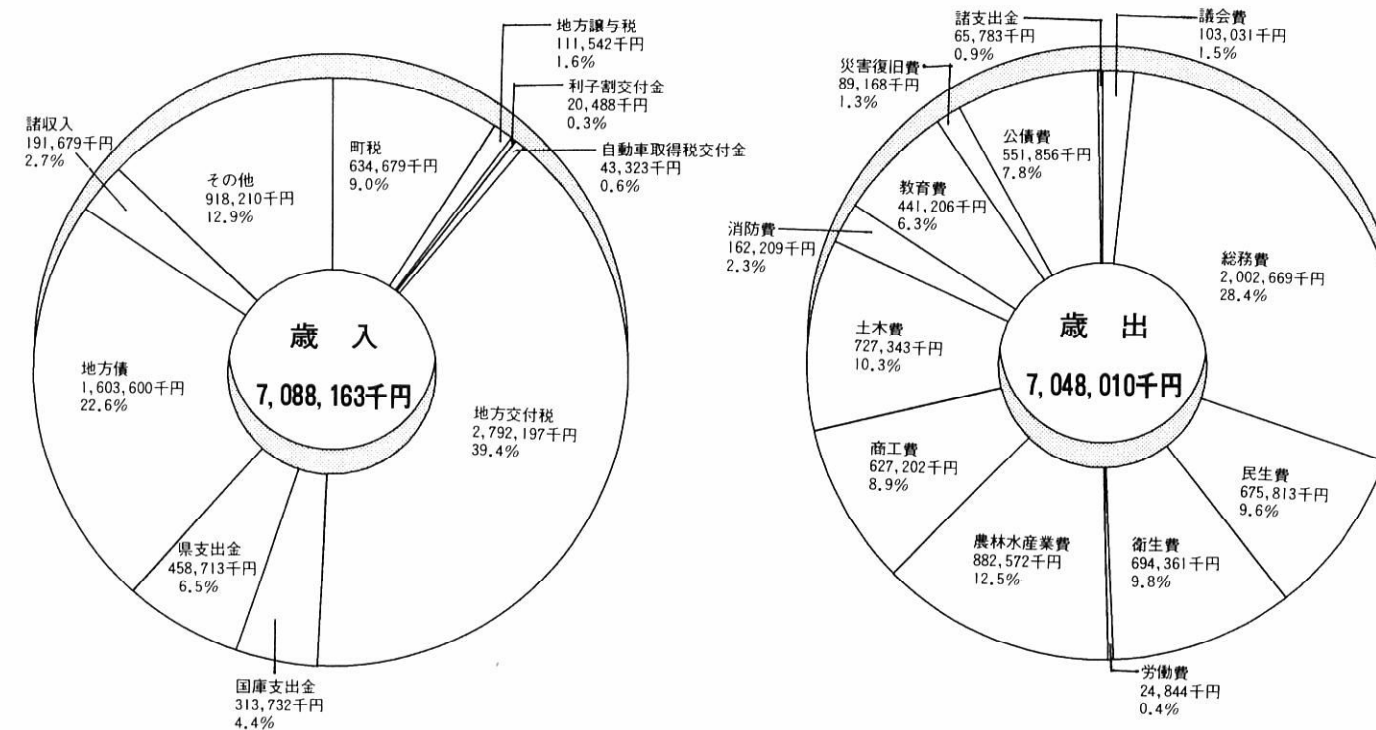

町税の内訳

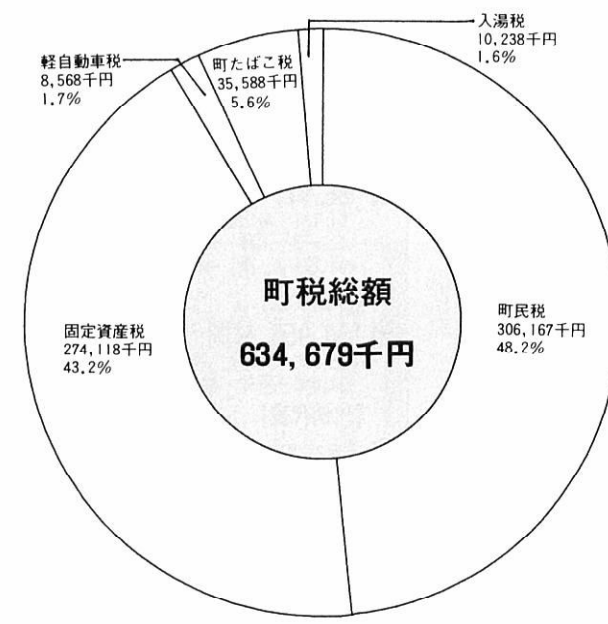

一般会計性質別歳出

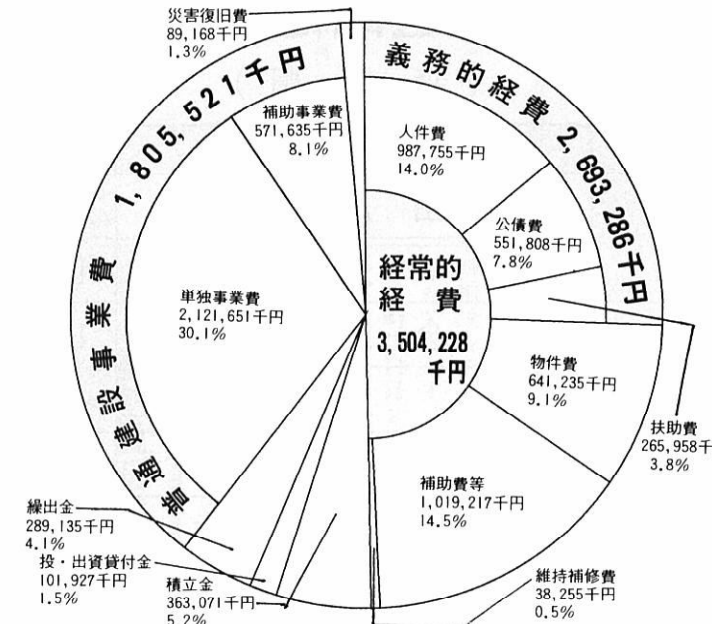

'96 もりよし・かがやく明日をめざして

第三回森吉町産業祭が十月二十六日・二十七日の二日間、農村広場を主会場に開催されました。今年のテーマ「'96 もりよし・かがやく明日をめざして」のもと趣向を凝らした各種イベントには歓声が上がり、展示会や即売会にはたくさんの方が集まっていました。その中でも、やはり好評だったのが「もりよし牛の丸焼き」。試食には長蛇の列ができました。また、数々の大会で好成績をあげている

畜産部門も今年は共進会のほかに動物ふれあいコーナーを設け、ポニーの乗馬などを行い、子どもたちの人気を集めていました。

町民総参加の総合的な交流イベントとして開催されている産業祭。がんばる森吉町をあふれるパワーを実りの秋の日に結集した祭典になりました。町制四十周年を節目に、今後も町民一丸となって、かがやく明日をめざしましょう！

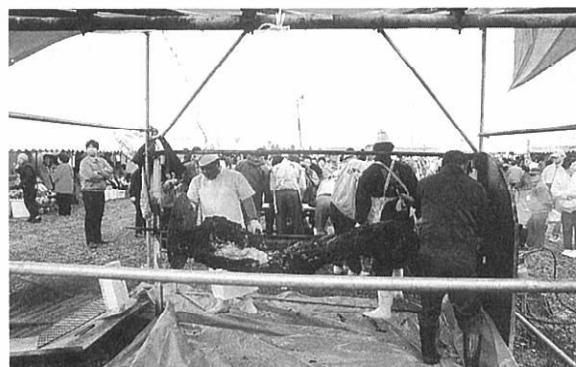
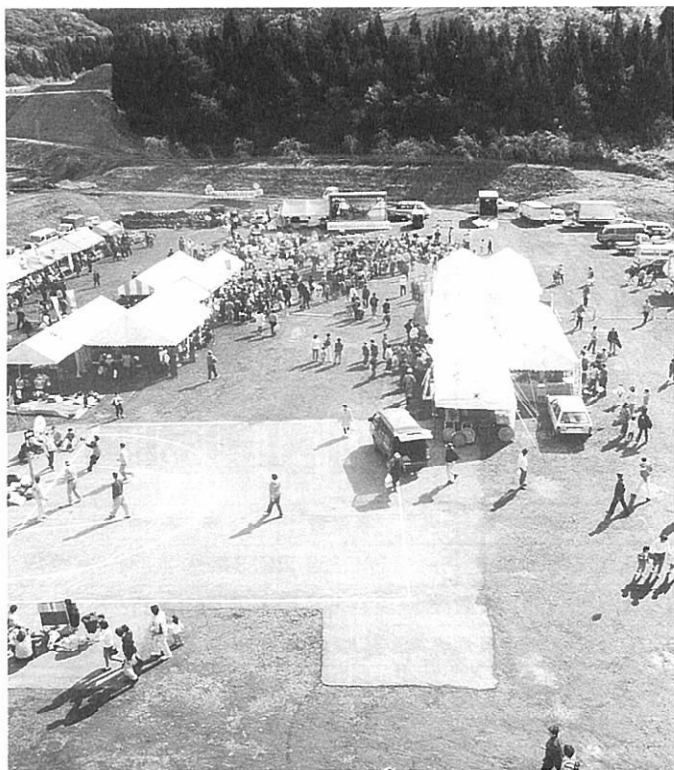

日本ジャンボリー・現在進行形 ③

◆青少年キャンプ場

燃えるような紅葉をバックに、ジャンボリー会場（青少年野外活動基地）の整備が順調に進んでいる。

中央幹線道路（4・2km）、周回道路（7・1km）は路盤工事もそろそろ完成し、一部ノリ面の緑化に着手。中央管理棟（約1、250㎡）の基礎工事、駐車場、取水場と受水槽の本体が完成すると、今年度の工事は計画通り終了することになる。

今回は、会場のほぼ中央付近を造成し草地改良した青少年キャンプ場を紹介する。このキャンプ場は面積6・1ヘクタール、周回道路が中央を横断する形でアクセスされ、少し離れた高台には3・4ヘクタールの活動広場が隣接されている。このキャンプ場が完成すると、ここだけで6、000人のキャンパーを収容することができ、又、このエリアは、一般客を対象とした親子ふれあいキャンプ場（オートキャンプ場）や中央管理ゾーンとはまったく別に造成したもので、ジャンボリー終了後も青少年の野外活動の中心基地をなす



ものである。来年度は、トイレや周回歩道、

受水槽を設置する高台よりキャンプ場を望む。眼下にはノロ川、ブナ林、焼山、八幡平、駒ヶ岳の山並みが広がる。

下部を流れる立川は溪流釣りなどの親水ゾーンとして散策歩道の整備に着手する。

青少年活動広場よりキャンプ場を望む。周囲は高場森、割沢森の原生林が囲む。

【町制40周年記念作文・優秀賞】

① 私達の町「森吉町」

森吉中学校一年 柴田詠海

私達の住んでいる森吉町には、すばらしいところがたくさんあります。

私が一つ代表としてあげるとすれば、まず私の住んでいる近くにある、日本の代表的な作曲家、成田為三の記念館「浜辺の歌音楽館」です。一日に何回か、成田為三のロボットが「浜辺の歌」「カナリヤ」などを演奏します。それは、本当の成田為三が話したり、ピアノを弾いたりしているようです。そこでは「浜辺の歌」少年少女合唱団」というのが組織されていて、小・中学生の人達が入団しています。その歌声は、透き通るようでもきれいです。

また、森吉町の特産物をあげるとすれば「マルメロ」です。マルメロは「缶詰」「ワイン」「ジャム」などに加工されています。特産物ではありませんが、今から四年前白坂の新田あたりから、たくさん土器や岩偶が掘り出されました。その岩偶は、笑っているような特徴のある顔で「笑う岩偶」と名付けられ、森吉町の象徴の一つとなりました。

それと忘れてはならないのは、冬にはスキー場として賑わう森吉山を含めた、森吉町の大自然です。「森と湖とメロデーのまち」と

いわれるだけあって、森吉山の他に小又川、阿仁川、小又峽など自慢できる自然がたくさんあります。そこで見せる季節ごとの姿は、誰もが認める美しさです。平成十年に行われる「日本ジャンボリー全国大会」も、森吉町の大自然が訪れる予定です。その人達が本当に来て良かったと思ってもらえるように、私達が心を込めて歓迎しなければいけません。

今、森吉町にも心配なことがあります。それは人口の減少と若い人達が町外へ行ってしまいう事です。農業・企業誘致などもっと活発になって働く場所が増えてほしいと思います。大館能代空港や森吉山ダムの計画など、今私達の生活は大きく変わろうとしています。飛行場やダムができる事によって、生活はますます便利になるでしょう。でも、ここで忘れてはならないのは自然です。自分たちの生活が便利になればなるほど、美しい自然が減っていくのです。これからは、残りの自然を守りながら、観光に結び付けていくべきだと思います。例えば、ジャンボリーの後の森吉山高原は青少年の森として活用されるように。私達が大人になった時、次の世代にも胸を張って自慢できる森吉町であってほしいものです。そして自然と共に生き、自然を守り、自然を生かす森吉町の発展を考えたいかなければならないと思います。

土地取引の前に、届け出を

国土利用計画法による 土地取引の届け出制度

1. 国土利用計画法のねらい

国土利用計画法は、土地の投機的取引や地価の高騰を抑制し、乱開発などを未然に防ぐため、土地取引について届け出制度を設けています。

一定面積以上の土地の取引をしようとするときは、この法律により、あらかじめ県知事に届け出なければならないことになっています。

2. 届け出に必要な面積及び取引

次の要件に該当する場合は、届け出が必要です。

〔届け出が必要な取引〕 ・売買 ・共有持ち分の譲渡 ・譲渡担保 ・代物弁済 ・交換
・予約完結権、買戻権等の譲渡 ・地上権、賃借権の設定、譲渡

〔届け出が必要な区域及面積〕

地域区分	取引面積	字名・区域
監視区域	2,000㎡以上	森吉字 棚袋、ハネコ、惣瀬、惣瀬沢、橋向、羽根滝沢、二重鳥、水上、タクレ沢、上岱、日廻岱 桐内上岱沢、馬立場、牧ノ岱、東ノ又、連瀬沢、様田、地藏岱、深渡家ノ前、深渡家ノ上 太右エ門坂、湯ノ岱川向湯ノ沢、湯ノ沢口、湯ノ岱、千本杉岱、硯台、平田、大印
都市計画区域	5,000㎡以上	米内沢、前田の都市計画区域内
その他の区域	10,000㎡以上	監視区域、都市計画区域以外の全域

・個々の取引面積は小さくても、合計して上記取引面積以上となる場合も届け出が必要です。また、上記取引面積以上の所有者が複数の人に切り売りする場合も届け出が必要です。

3. 届け出がいらぬ取引

国（建設省、営林署など）や地方公共団体（県や町）などに売買等をする場合は、届け出がありません。

4. 届け出の時期

届け出は、県知事の審査が必要となりますので、契約を結ぶ6週間前までにしなければなりません。

5. 無届け出による罰則

無届け出により取引した場合や偽りの届け出をすると、6カ月以下の懲役または30万円以下の罰金に処せられる場合もあります。

◎ 問い合わせ先（詳しくは、下記にお問い合わせください）

森吉町役場 企画観光課 ☎ 72-3111 内線22

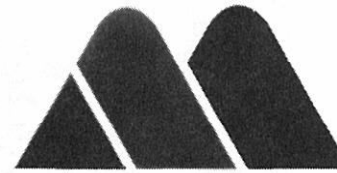

森吉山ダム工事事務所

「森吉山の大自然とふれあうゆとりある空間の創造」

森吉山ダム「夢会議」が設立される

平成8年9月18日、森吉町において設立準備会が開催され「夢会議」が設立されました。

「夢会議」は、ダム建設を契機に地域の各種団体・住民代表者の方々と懇談会（夢会議）を行い、自由な発想で「夢」を出していただき、その中から、実現可能な事業を拾い出して事業へ反映させ、地域の活性化を支援して行くことを目的としております。

まず、会議に先立ち、現場を理解していただく必要から、森吉山ダム建設地視察・先例地視察（玉川ダム、御所ダム）を行い、その後、「夢会議」を年3回ほど予定しております。

第1回目の会議は「付替道路の建設に関連した周辺整備」と「ダム周辺環境整備」をテーマに行われます。



米内沢地名散歩

(10)

松岡美代治

・桐ノ木岱
樹木に纏わる地名であるが、代表的樹木でもなく、桐材は古くから人に親しまれた木材で、桐の材質を心得た人の人工植林に依るものである。木材加工では琴・家具など高級な調度品として用いられ、材質の軽く柔らかい、また独特の通気性を持ち伸縮亀裂に強い樹木は他にない。桐葉、花は皇室の紋章に用いられるなど格調高い木である。植林にも湿地を拒む性質を持つて居ることから、栽培は適地であり徳林家の残した地名である。
・鶴田―鶴田岱―家ノ下―
鶴に纏わる地名で成りたつて居るが昔は釣田と呼ばれていた。元禄十一年鶴田に改められた。鶴が田圃に舞い降りた語源とも言われた事もある。地形の起伏が激しく蔓草の如く散在した田圃の形態や獲物を釣るなど自然形態の地名が強い。菅江真澄は白糸ノ滝の帰りに大葛へ向かう旅に「友を呼ぶ声したてずば えもしらじ 雪の白鶴 田にむれりともし」雪に埋もれた鶴田の村から子供の声だけが高くはしやぎ聞こえるを心に懐かしさが蘇生がえったことだろう。

・長野―長野岱―長野沢―
自然環境のままに出来た地名である。文字通りの大平原で米内沢村全体の草刈り場であった。明治八年藩兵解散の後、軍隊が組織され明治三十一年秋田十七連隊が設置となり大野台は御領地となる。軍隊の演習地に誕生した程の長く大きい平原である。この自然環境による長野・大野台の地名である。長野・長野岱は米内沢大部落に一部本城の支郷向本城が入会を挟んだ草刈り場である。大野台は米内沢大部落に道城―上杉―新田目も草刈りに加わっていた程の大きさで米内沢の管轄である。
・羽貫岱―羽貫谷地
動物に纏わる地名だが、元禄の頃は葉ノ木村とあり六戸の集落をなしていた。葉ノ木にも考えさせられるが、羽貫の動物の語源にも惑わされる。葉ノ木・榛ノ木の語源が偲ばれる。榛ノ木は湿地帯でも自生する谷地タモと呼ばれる木であり、こゝら付近に自生する木であることからして、この地名に強く感じる。

縣下一の馬産地前田の家畜市場

(昭和33年森吉町報8月号より)

秋田県で馬産地の優秀地と折紙を付けられているのは前田です。毎年五十頭から百頭は市場に出されその収入も昔から馬鹿にならない額で今年も七月二十一日盛大に新築市場で開催六十頭の馬が出場し馬市見物人の目をうばった。

今回の市場は昨年と比して頭数に於ては多くはないが、去る七月七日に北秋田郡第五十回二才駒品

評会に於て吾が森吉町前田からその入賞馬六頭も出て居り、総て上位を得ている根森田三浦一美さんの万姫号は壹等賞の二に入り、又大岱工藤礼吉さんの万正号は壹等賞の二に入つた。貳等賞には巻洲佐藤正一郎さんの万麗号が入つて居り、參等賞には、深渡新林誠一郎さんの第一松栄号と新林仁助さんの第二号松房号がそれぞれ入賞し四等に

は桐内沢土佐吉之助さんの北里号が入賞して居り馬産地の名をいやが上に高めた感があつた。その為めにも今回の市場の売上高に期待もし注目もしていたが、昨年比して約一割五分程度落ちた事は意外であつた。当日の売上高平均雄の部で二万七千五百円となつて居り、雌の部で三万七千三百円となつて居る、而してこの市場に依り町内に

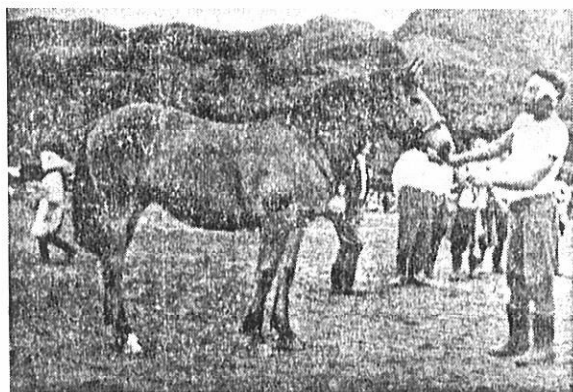

寫眞 根森田三浦一美さんの萬姫號

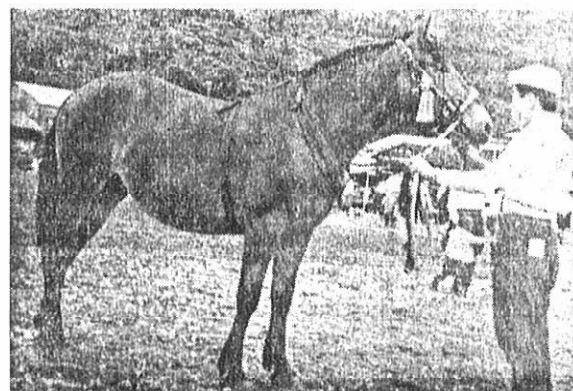

寫眞 大岱工藤礼吉さんの萬正號

万里の長城

許花芹

「万里の長城に到達しなければ好漢とは言えない」・「万里の長城を知らぬ者は中国を知らぬ者である」・「月から見える唯一の建造物」など多くの表現で世界的に知られている万里の長城。しかし、この建物に纏わる孟姜女という女性のことはあまりご存じないと思

います。私は小学三年生の時に教師であつた父から「万里の長城の伝説」を語り聞きました。

今から二千年余り前、十三歳で秦朝の始皇帝となつた秦始皇が全国を統一し、北方の守りを固めるために幅六尺高さ約九尺の石壁を急峻な山々の峰づたいに六千餘にわたり築成しました。これが万里の長城です。この築成には大多数の人夫や山坂に強い山羊、大量の石や煉瓦が使われ、完成には長い年月を費やしました。

当時、孟姜女という女性があり、夫は長城建造の人夫で家族とは離れていました。しかし、夫からは何年たつても一向に便りがなく、消息さえ分からなくなりました。夫の帰りを待ちながら、孟姜女は毎日毎日泣き続け、涙が涸れてしまふほど心配し続けました。

ある日、どうしても夫に会いたいと孟姜女は夫が働いているはずの作業現場へ行くことにしました。三日間歩き続け、やっと現場へ着きそこで働く人夫に夫のことを尋ねると「だんなさんはとっくに死んだ。この壁の中に埋めてしまつた」と聞かされました。孟姜女は愕然となり、悲しさと悔しさのあまり夫が埋められた石壁の前で泣き崩れました。すると突然、石壁が崩れ落ちて涙を流した夫の遺体が現れたそうです。

勾配がきつくと途中何度も休憩を取らなくてはならない険しい山の峰々へ、ほとんど人力で大量の石や煉瓦を運搬することは現在では考えられない過酷な労働だと思

います。私は今までに何度も万里の長城に登りましたが、毎回石壁の前に立つと「この石壁に孟姜女の夫が埋められたのだろう」と複雑な思いになります。また秦始皇の残酷さと当時の中国労働者のパワーに驚嘆するばかりです。

万里の長城は人民のパワーと悲しい歴史で築成されたという見方もあります。皆さんは、この話をどう感じられるでしょうか。

【森吉山高原妖精の森】

『コテージ・ラウル』利用者意見書集計

意見書412件の中から多件数順に並べました(96.1月~96.9月迄)



—— その他の少数意見 ——

- スキーとは別に冬のスポーツ(遊び)ができればよい
- テラス用のサンダルが欲しい
- 台所に皮むきがあれば便利
- ラジオが欲しい
- 途中の道路がひどい
- 有線とまではいわないがBGMが聞ければ
- スキー格納庫をつくれ
- 売店にアイスクリームを置け
- 二段ベッドの下段に目隠しの工夫を
- カレンダーがあればまた来る予定がたてられる
- 包丁が切れない
- 長期滞在利用者の料金設定はないのか
- キャンプ場にシャワーを
- 台所の水道の蛇口がシャワーであれば水滴がはねないのでは
- モップがあれば掃除に協力できる
- カラオケを置け
- 照明が暗い
- モーニングセットが不満
- 調理用のワゴンが欲しい
- 施設の看板をライトアップする
- 目覚まし時計を置いて

- とてもきれいで暖かくて静かで過ごしやすい---62
- 備品、設備がたいへん充実している---57
- ぜひ、また来てみたい---44
- 窓に網戸が絶対必要だ---25
- くつろげるソファが欲しい---20
- 木の香が心を落ち着かせる---20
- 便座を電気式にして欲しい---12
- リビングの自販機はミスマッチだし、夜騒音が気になって眠れない---11
- 職員が元気でとても親切だ---10
- 洗濯機があれば便利だ---10
- 大きいスプーンがあれば便利だ---10
- 室内にハエが多いので殺虫剤、ハエたたきが欲しい---10
- 中くらいの鍋が欲しい---9
- キャラクター入りの食器、タオルがとてもかわいい---8
- 合成洗剤、シャンプーは自然保護上使用しないほうがいい---8
- 蟻が異常に多かった---7
- 売店の商品はもっと種類を増やして欲しい---7
- リビングにカーペットを敷いてくつろげると快適だと思う---7
- サランラップ、アルミホイルがあれば便利---6
- 今まで宿泊した中で、一番素晴らしいコテージだ---5
- 台所に小さなボールが欲しい---5
- 荷物を置く棚が欲しい---5
- 駐車場の積雪の有無に関係なく駐車できるようにして---5
- ドライヤーがあるといい---4
- 暖房を入れると室内が乾燥すぎるので加湿機が欲しい---4
- トイレが臭い---4
- 寝室の照明に工夫を---3
- コップ、灰皿が小さすぎる---3
- トイレ、洗面所の表示が欲しい---3
- 室内のドアがきつくて開けにくい---3
- 台所にクレンザーが欲しい---3

たくさんのご意見ありがとうございました。今後も職員一同、皆さんに楽しく気持ちよくご利用いただけるよう、従事いたしますのでよろしくお願いいたします。

犬を飼うとき気をつけて

【愛犬の登録・届出について】 お願い!

《登録》平成7年度から1回登録するとその後は、生涯登録の必要がありません。保健所による巡回等で登録証及び登録が確認できない場合、その犬は捕獲される場合があります。また飼い主には3万円以下の罰金が科せられます。平成7年度中に登録を行っていない方は早急にその手続きを行ってください。

《町への届出》・飼い犬が死亡した時・犬の所在地が変わった時・飼い主の住所変更があった時などは、飼い主は町へ届出をしなければいけません。



山田家のローズ (川向)

☆狂犬病の予防ワクチンの免疫有効期間は1年です。狂犬病は、世界で発生している人畜共通の恐ろしい伝染病です。予防注射は毎年必ず受けさせなければいけません。

問い合わせは……役場 環境保健課 ☎72-3111 まで。

喘息性気管支炎と
気管支喘息についてのお話

小児科科長 市瀬 広太 先生

最近、当科外来を咳嗽及び発熱、喘鳴を主訴に受診される乳幼児が増えています。これは呼吸器感染に伴い気管支喘息に類似した状態を来す喘息性気管支炎という疾患で、疫学的には2歳以下の小児が100人いたとすれば年間に6〜11人程度が罹患すると言われています。

(1) 喘息性気管支炎について

本疾患の原因の多くはウイルス感染に伴うものですが特異的ではなくウィルス以外、例えば細菌感染やマイコプラズマ感染などが原因になることもあります。また後に記載する気管支喘息のように患児の体質や、環境要因が関与することもあり、(繰り返し発症している子供は気管支喘息となることが多い)繰り返し発症する患児に対して環境因子(例えば大気汚染の有無や、受動的喫煙の程度、家族歴)の調査、またアレルギー性の因子が関与していると思われる場合はその原因検査が必要となります。

(2) 検査及び治療

症状により行う検査は多少の違いはありますが、X線検査や血液検査を中心に行います。治療は発熱、咳嗽に対しては解熱剤や鎮咳剤、気管支拡張剤などの投薬を行い、また喘鳴が強い場合は気管支拡張剤の吸入や経静脈投与を行います。殺菌感染やマイコプラズマ感染が原因と考えられる際には、抗生物質の投与を併用します。

(3) 気管支喘息について

気管支喘息は気道過敏症のため気管支の攣縮、気道粘膜の浮腫と炎症、粘膜炎に伴い気道が閉塞することにより呼吸困難を来す病態です。その発症にはアレルギー、感染、運動、気象条件、冷氣、大気汚染、煙、薬剤、緊張やストレス等の心理的要因等多くの因子が複雑に関与していると言われています。アレルギー原因物質としてはダニ、家塵、真菌、花粉、動物の毛やフケ、また卵白、そば等の食物成分が原因となることもあると言われており、このアレルギーは非発作時にも存在しているにもかかわらず、そのまま入院となるケースが多々あります。

主な症状は喘鳴、咳嗽多呼吸を伴う呼吸困難ですが、重症化すると会話や労作困難となり、横になることも困難で肩呼吸となり、喘鳴や呼吸音はむしろ減弱、手足の冷感やチアノーゼが出現します。重症例の多くは発症年齢が低い場合、家族にアレルギー疾患の既往がある場合、患児自身が他のアレルギー症状を持つ場合に多いと言われています。治療は気管支拡張剤と鎮咳去痰剤の投与が主体ですが、重症度によって更なる集中治療が必要となります。

頻回に発作を起こす児のいる家庭では発作を起こさない環境作りが大切です。蒲団は良く干して掃除機をかける、絨毯や縫いぐるみは避ける、動物やペット類は避ける等の家塵やカビの少ない生活環境を整備する必要があります。また発作時の薬を必ず常備しておくことも重要です。年長児の場合には喘息日誌を記録し(希望する方には小児科外来でお配りします)自己管理ができるように努力することも重要です。

また、そのように注意していても発作が起きてしまった場合、すぐ症状が消失しても医師の診察を受ける習慣を付けるように心掛けてください。(何回も我慢してから受診、外来では手の施しようもなく、そのまま入院となるケースが多々あります)

秋田県の最低賃金が
変わります!!

日額 **4,526**円
時間額 **566**円

平成8年10月4日から

ここがポイント!

- 1 全産業のすべての労働者と使用者に適用されます。(パートタイマー、臨時、アルバイト等も含む)
- 2 使用者は、この最低賃金額以上の賃金を支払わなければなりません。
- 3 この最低賃金には、精皆勤手当、家族手当、通勤手当、時間外手当及び賞与等は含まれません。
- 4 最低賃金の時間額は時間給制の労働者に、最低賃金の日額は時間給制以外の労働者に、それぞれ適用されます。
- 5 秋田県では、他に産業別最低賃金として
 - 「秋田県非鉄金属製錬・精製業最低賃金」
 - 「秋田県電子計算機・同附属装置製造業、電子応用装置製造業、電子部品・デバイス製造業、その他の電気機械器具製造業最低賃金」
 - 「自動車・同附属品製造業最低賃金」
 - 「自動車(新車)小売業、自動車部分品・附属品小売業最低賃金」
 が決められています。これらの産業別最低賃金は、現在改正の審議が進められています。

お問い合わせは…秋田労働基準局賃金課(TEL0188-62-6681 内線33~37)
大館労働基準監督署 (TEL0186-42-4033)

おいしいごはん!

森吉町米消費
拡大推進協議会

上手に買っておいしく食べるには

① お米を上手に購入するポイントは?

お米は、精米されてから、夏場は約一ヵ月、春秋冬は約二ヵ月が保存期間の目安です。米袋に表示されている「精米年月日」を確かめて、ご家族の消費量に合わせて、定期的に適量を購入するようにしましょう。

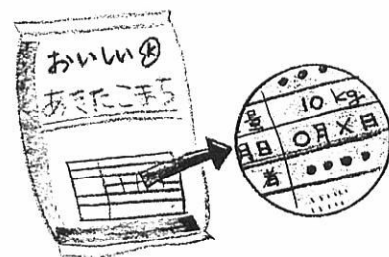

② お米の味を落とさずに保存するポイントは?

保存場所は、家の比較的涼しい場所を選び、高温・多湿・直射日光を避けることがポイントです。米びつなどの容器を使っている場合は、定期的に拭いて乾燥させましょう。夏の暑い時期には、厚手のビニール袋に入れて、冷蔵庫の野菜室で保存するのもひとつの方法です。

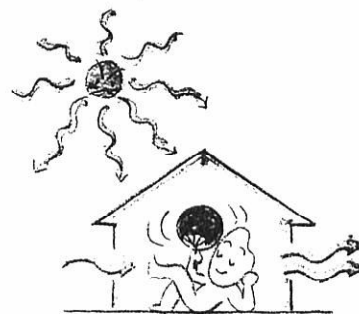

次号をお楽しみに…

(平成8年度)
子どもの多い明るい
地域づくりシンポジウム
開催!!

平成7年度の秋田県の出生率は8.3と全国最下位でした。子どもたちは一体どこにいったのでしょうか。いつからこんなに少なくなったのでしょうか。子どもたちの明るい笑い声の響く、元気な街をとりもどすにはどうしたらいいのでしょうか。これは私たち一人ひとりが考え、みんなで協力して解決していかなければならない問題です。

このシンポジウムを一つのきっかけとして、私たちの未来のためにどうすればいいのか一緒に考えてみませんか。

ご家族、友人とお誘い合わせのうえぜひご来場ください。なお、会場には託児室も準備しておりますので、お子様連れの方も遠慮なくおいでください。

開催地区	県北地区
開催日	11月6日(水)
開催場所	大館市民文化会館
主催	秋田県
開会(午後1時) 演題	「ぼくの先生は カバたっだ」
講師 閉会(午後4時)	西山登志雄氏 (東武動物公園園長)

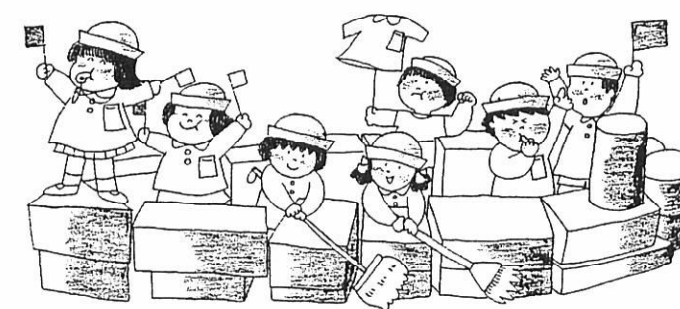

お問い合わせは/秋田県福祉保健部児童福祉課 ☎0188-60-1342

皆さんからの話題を
お待ちしております。
企画観光課 ☎72-3111

**みんなで歩んで、みんなで祝福
森吉町制四十周年式典、祝賀会**

森吉町誕生四十周年を記念した式典、祝賀会が九月三十日に町民体育館、コミュニティセンターを会場にそれぞれ行われました。式典では君が代が斉唱された後、物故町民への黙禱、町長式辞、町議会議長あいさつに続き功労者表彰が行われました。



この度表彰されたのは、六十八名の方と七団体で、いずれも町内各方面で尽力された方々でした。また町制四十周年の記念作文の入賞者も紹介されました。入賞者は優秀賞の森吉中学校一年柴田詠海さんはじめ十一名でした。午後から行われた記念祝賀会では鏡割り、乾杯の後、祝宴に入り参加した皆さんは、それぞれの近況や四十年の歩みや思い出などを楽しそうに語り合っていました。



森吉町誕生四十周年を節目として、今後はよりいっそう力を合わせ創意工夫しながら、豊かなふるさと、よりよい森吉町を築いて行きますよう！

**おおらかに 美しく
もりよし合唱祭**

森吉町制施行四十周年記念第十回もりよし合唱祭が十月六日コミュニティセンターで開催されました。出演合唱団は森吉町の浜辺の音楽楽団少年少女合唱団、コーンもりよし、鷹巣町の鷹巣混声合唱団、る・それいゆ、大館市の大館フラウエンコール、そして北都銀行混声合唱団の六団体。



最初に秋田県民歌を全員合唱した後、それぞれの合唱に入りました。美しいハーモニーが会場に響きわたるたびに、町内外から詰めかけた約二百五十名の観客から惜しみない拍手が送られていました。

**土地利用型畜産経営コンクール
千葉正胤さん優良賞**

大野岱で百頭を越える乳牛とPI肥育牛五十頭で大規模畜産経営を実践している千葉正胤さんが、全国公社畜産推進協議会主催の土地利用型畜産経営コンクールで優良賞受賞が決定し、十月十六日熊本県菊池市で開催された公社営現地研修会で表彰を受け、その経営内容について発表されました。

千葉さんは、昭和二十一年に緊急食糧増産隊として大野岱に入植し酪農を開始した父の後を引き継ぎ昭和三十八年に就農、徐々に経営規模拡大を図るとともにパイプライン、バルククーラー、バンクリーナー等の導入や昨年はE1菌利用堆肥舎で悪臭のない良質堆肥の生産を開始するなど次々と最新技術に目を向けられた優れた経営を実践してきました。

今回のコンクールの審査は、規模拡大に関する適正な対応、管理経営の合理化・先見性・堅実性、技術の優秀性・普及性、地域環境への合理的対応、地域での活動状況等多くの厳しい項目に基づいて行われ、千葉さんはこの審査を経て見事優良賞を受賞されました。全国的にも模範となる優れた経営を実践されてきた千葉さん。これからも「畜産もりよし」発展のためにがんばってください。優良賞受賞おめでとうございます。

**緑を未来へ「大きく育て」
町制四十周年記念植樹祭**

森吉町制四十周年を記念した植樹祭が十月九日森吉山高原妖精の森で行われました。小雨交じりの秋空の下、森吉町、営林署、森林組合、森吉山ダム工事事務所の方々と町内小中学校の代表の皆さんが、植樹の説明を受けた後、配られた「とちの木」の苗木をていねいに植えていきました。



森と湖とメロディの町を提唱している森吉町。今回植樹したとちの木が大きく育ち、ここを訪れる多くの人々の心をなごませてほしいものです。

**燃ゆる秋を満喫！
大盛況紅葉まつり**

十月六日から十月二十七日まで太平湖・小又峡紅葉まつりが行われました。

今年招かれた一日船長は、国際交流員の許桂芹さん行政研修生の張純紅さんの二人で、十日のオーピングでは小雨模様の中、訪れた人たちに笑顔で振る舞い酒を配っていました。また日曜、祭日には、なめこ汁の無料サービスや特産品販売等も行われ、賑やかな声が秋の奥森吉に響いていました。



今年例年になく太平湖の水位が低く、遊覧船に乗船した人たちは一風変わった湖周辺の秋の彩りを堪能していました。

**老人クラブ連合会の
善意に感謝状**

森吉町老人クラブ連合会（高橋金次郎会長）がこの度、阪神淡路大震災で被災した兵庫県西宮市の老人クラブ連合会から浄財の募金活動の尽力に対する感謝状を贈られました。贈られた感謝状には、「皆様から寄せられた温かい善意を胸に刻み、高齢者が互いに励まし助け合いながら生活復興と被災地の再生に向け努力する覚悟を新たにしています」と深甚の謝意が記されていました。



また米内沢地区老人クラブ協議会（松岡新蔵会長）には、老人クラブ活動推進の努力と業績に対し、秋田県老人クラブ連合会から表彰状が贈られました。

**体育振興に
役立ててください**

森吉山ゴルフ練習場などを経営している(有)秋田バーデイグリーン（大館市・小山良子代表取締役）から九月二十四日、森吉町に「町の社会体育振興資金として役立ててください」と寄付金をいただきました。これは前日に開催されたチャリティコンペで集まった寄付金など十六万七千三百三十円で、小山代表から町長に手渡されました。(有)秋田バーデイグリーンは、ゴルフマナーを通じて人間の育成を図り、地域活性化の源にどのポリシーで事業展開されています。



善意に心から感謝いたします。

在宅介護者の集い

実際に家庭で寝たきり老人や痴呆性老人の介護にあたっている介護者の方々を対象に、日頃の悩みや体験等と交流を通して話し合う森吉町社会福祉協議会主催の「在宅介護者の集い」が十月六日、コミュニティセンターで行われました。

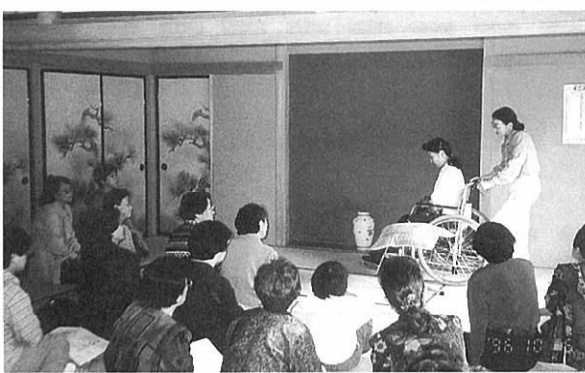

参加した三十名あまりの人たちは、介護技術や最新の機器、支援サービス等について学習すると共に、実際の介護にあたっては、同士の情報や意見交換、講話等に耳を傾け日頃の介護疲れを癒すと同時にリフレッシュしている様子でした。

虫歯ないもん！

3歳児



新町 赤石 華ちゃん (保)



堺田 土佐 龍馬くん (勤嗣)



桂坂 庄司 貴大くん (一二三)



浦田 三上 絵理ちゃん (正直)

お母さんへのメッセージ

—テレビに
子守りは禁もつ!—

一日中テレビに子守りをさせるのはよくありません。テレビばかり見ていると、子どもが“受け身”になり言葉を話さなくなる傾向があります。しかし幼児向け番組や自然を対象とした番組は、子どもの情操を豊かにしプラスの効果もありますので、一定の時間ならお母さん、お父さんも一緒にお話ししながら見てあげるとよいでしょう。

また“テレビっ子”にしないように絵本を読んであげたり、いい音楽を聴かせたり、戸外に連れ出したりすることも忘れたくありません。



★予防接種・まめ知識 ①

《三種混合ワクチン》

(ジフテリア・破傷風・百日咳)

現在ジフテリア、破傷風の発病は少なくなっていますが、いざかかると重い症状が出やすく、破傷風は死亡することもあります。百日咳は初めカゼのような症状ですが、頑固で激しい咳が特に夜間に目立つようになり、重症になりやすいので早めにワクチンを受けておきましょう。これは三つの病気のワクチンを一緒に受けるもので、I期は生後三カ月～二歳六カ月の間に四回(初回と追加)接種します。その後II期として小学校六年で一回接種します。

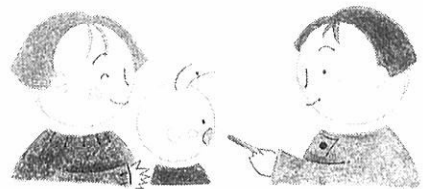

～非加熱血液凝固因子製剤の投与を受けたかも知れないと思われる方は、なるべく早く血液検査を受けてください～



HIV検査受診の呼びかけ

昭和53年から昭和63年までに流行していた非加熱血液凝固因子製剤にはエイズを引き起こすHIVウイルスが混入していたために、この時期に下記疾病で入院されて非加熱血液凝固因子製剤の投与を受けた可能性のある方は、できるだけ早くHIV抗体検査を受けられることをお勧めします。なお、同製剤を投与された方について行われた抗体検査の結果、陽性(HIVウイルス感染者)の方は少数であることが確認されています。

記

1 時期等

(1)時期	昭和53年から昭和63年
(2)入院・外来別	次の病気で入院したことがある人
(3)非加熱製剤を投与された可能性のある疾病	①新生児出血症(新生児メレナ、ビタミンK欠乏症等)等の病気で血が止まりにくいとの指摘を受けた人 ②肝硬変や劇症肝炎で入院し、出血の著しかった人 ③食道静脈瘤の破裂、消化器系疾患により大量の吐血のあった人 ④大量に出血するような手術を受けた人(出産時の大量出血も含む)

2 相談・検査実施機関

機関名	内 容	検査料
保健所	最寄りの保健所	無 料

【子ども人権デー!】

『人権作文発表と映画鑑賞の集い』

—みんなで参加しよう—

「いじめ」は、子どもにとって重大な人権問題です。その根絶に向けて人権作文を広く一般公開し、いじめについての映画鑑賞を行い、地域社会への人権思想の普及高揚を図ります。

- ◆秋田県中学生人権作文発表会
 - ・最優秀者、優秀者表彰
 - ・人権作文発表(入賞者朗読)
- ◆映画鑑賞会
 - 題名「転校生」
 - 内容：いじめ問題について

日 時：平成8年11月23日(土) 13:15～15:00
 ところ：秋田県生涯学習センター講堂(秋田市山王中島町1-1)

◇入場は無料、どなたでもおいでください。一般席約160席を準備しております。(定員になり次第しめきります)

※問い合わせ・申込み
 秋田地方事務局大館支局 ☎0186-42-6514まで

ご相談ください
あなたの年金

～11月6日～12日は年金週間です～



これは、六十五歳から支給となる老齢基礎年金を満額もらえるかに関わりがあります。現在あなたがもらっている「特別支給の老齢厚生年金」は六十五歳になると、「老齢基礎年金と老齢厚生年金をたしたもの」に変わり、またその計算方法も変わります。全ての公的年金の土台となるこの「老齢基礎年金」の計算は、「保険料を納めた月数(公的年金期間のもの全て)÷加入可能年数×七五五〇〇円(平成八年十月現在)となります。ここで登場する「加入可能年数」ですが、これは、二十歳から六十歳までの四十年間欠かさず納付した場合の月数です。単純に計算すると四百八十年になります。昭和十六年四月二日から、国民年金制度が始

まった当時すでに二十歳を過ぎても四百八十年にはなりませんので、生年月日によって「加入可能年数」が違います。いずれ「納付できなかったはずの期間のうち、何月納付したか」ということが計算のポイントになるわけです。「特別支給の老齢厚生年金」の計算においては、加入可能年数は問題となりませんが、あなたが六十五歳になったとき、もし、あなたの納付月数が「加入可能年数」に達していなければ、「老齢基礎年金」を満額もらうことはできません。元同僚の方は「加入可能年数」を満了し、満額の「老齢基礎年金」をもらうため、任意で国民年金に加入しているのです。あなたがたのように「特別」に六十歳前から公的年金を受給している場合、往々にして、「年金をもらっているから」といって加入をやめてしまいがちですが、六十歳前ということはそれだけ「加入可能年数」に達していない可能性も高いのです。目先に惑わされずよく考えてみてください。

Q 私は昭和十二年生まれで、五十八歳から「特別支給の老齢厚生年金」なるものを受給しています。公的年金を受給している国民年金への加入は任意になると聞きましたので、現在加入していませんが、私の元同僚には受給しているにもかかわらず、国民年金に加入している人もいます。何か違いがあるのでしょうか。

A これは、六十五歳から支給となる老齢基礎年金を満額もらえるかに関わりがあります。現在あなたがもらっている「特別支給の老齢厚生年金」は六十五歳になると、「老齢基礎年金と老齢厚生年金をたしたもの」に変わり、またその計算方法も変わります。全ての公的年金の土台となるこの「老齢基礎年金」の計算は、「保険料を納めた月数(公的年金期間のもの全て)÷加入可能年数×七五五〇〇円(平成八年十月現在)となります。ここで登場する「加入可能年数」ですが、これは、二十歳から六十歳までの四十年間欠かさず納付した場合の月数です。単純に計算すると四百八十年になります。昭和十六年四月二日から、国民年金制度が始

また、当時のすでに二十歳を過ぎても四百八十年にはなりませんので、生年月日によって「加入可能年数」が違います。いずれ「納付できなかったはずの期間のうち、何月納付したか」ということが計算のポイントになるわけです。「特別支給の老齢厚生年金」の計算においては、加入可能年数は問題となりませんが、あなたが六十五歳になったとき、もし、あなたの納付月数が「加入可能年数」に達していなければ、「老齢基礎年金」を満額もらうことはできません。元同僚の方は「加入可能年数」を満了し、満額の「老齢基礎年金」をもらうため、任意で国民年金に加入しているのです。あなたがたのように「特別」に六十歳前から公的年金を受給している場合、往々にして、「年金をもらっているから」といって加入をやめてしまいがちですが、六十歳前ということはそれだけ「加入可能年数」に達していない可能性も高いのです。目先に惑わされずよく考えてみてください。



六十歳前から
受給している
あなたへ

森吉町
世代と世代の
助け合い
国民年金



みなさんの納める保険税は、
みなさん自身の健康と
国保制度をささえています。

医療費の財源

保険税	自己負担金	国や地方自治体からの補助金
-----	-------	---------------

例えば

窓口で600円支払ったとすると、
実際の医療費は2000円なので国保の負担は1400円となります。

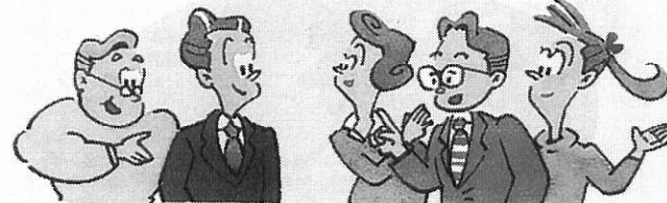

私たちが医療機関の窓口で支払うお金(自己負担金)は、実際にかかった医療費の一部(3割)です。残りの医療費(7割)は国保が負担しています。

●医療費の支払いなどに当てられる主な財源は、みなさんの納める保険税です。そのため、医療費の増加などで国保の負担が大きくなると、財源確保のため保険税を引き上げることにもなります。日頃から健康には十分注意し、医療費の節減に努めましょう。



TOPIC トピック

教育委員会からのお知らせ

第21回 森吉町総合体育大会結果

- 〔陸上競技〕
- 〔小学校1年男子1000m〕
①塩田和正②木村尚武③松橋皇成
 - 〔小学校1年女子1000m〕
①秋元理沙②久住鮎子
 - 〔小学校2年男子1000m〕
①金正史②佐藤準也③森川龍之介
 - 〔小学校2年女子1000m〕
①鈴木佑子②橋岡千明③武石聖律
 - 〔小学校3年男子1000m〕
①九嶋灯②秋元延大③伊藤祐希
 - 〔小学校3年女子1000m〕
①岸野幸子②森川梓③佐藤しのぶ
 - 〔小学校4年男子1000m〕
①武石隆大②佐藤武則③柴田浩明
 - 〔小学校4年女子1000m〕
①笠井美雪②塩田后代③武田有紀子
 - 〔小学校5年男子1000m〕
①板垣圭②久住俊一③松橋佑太
 - 〔小学校5年女子1000m〕
①成田有希子②佐藤愛美③鈴木歩里
 - 〔小学校6年男子1000m〕
①松浦周人②細田裕③佐藤公彦
 - 〔中学校1年男子1000m〕
①岸野和也②石川雄幸③佐藤俊介
 - 〔中学校1年女子1000m〕
①金さやか②三浦亜衣③佐藤瑠美
 - 〔中学校2年男子1000m〕
①庄司亘②木村喜胤③佐藤健
 - 〔中学校2年女子1000m〕
①佐藤絵理子②細田直子
 - 〔小学校4年男子1000m〕
①武石隆大②柴田浩明③田村省吾
- 〔卓球〕
- 〔一般男子シングルス〕
①佐藤勝幸 ②佐藤一則
 - 〔一般男子ダブルス〕
①庄司・佐藤勝 ②春日・佐藤
 - 〔一般女子シングルス〕
①萩野和子 ②庄司サツ子
- 〔バレーボール〕
- ①シンセイ電機
 - ②秋田土建
 - ③桜庭木材A
 - ③大袋パートナーズ
- 〔相撲〕
- ①片岡一也②岸野和也
 - 〔中学校1年女子走り高飛び〕
①金さやか②神成千尋③春日恵美
 - 〔中学校2年女子走り高飛び〕
①細田直子
 - 〔中学校男子走り高飛び〕
①片岡一也②岸野和也
 - 〔中学校1年女子走り高飛び〕
①金喜紀②佐藤達也③木村広典
 - 〔小学校6年男子走り高飛び〕
①金敏正②武石忠則③木村智仁
 - 〔小学校6年女子走り高飛び〕
①庄司美咲
 - 〔中学校男子走り高飛び〕
①前田A(森川・庄司・高橋)
 - ②前田B(森川・森川・浦坪)
 - ③米内沢A(佐藤・三澤・鈴木)
 - 〔個人戦〕
4年①森川廣光②藤島誠③工藤智明
5年①庄司竜②三澤祥彦③森川隆
6年①高橋正昭②浦坪秀和③鈴木健太
 - 〔ソフトテニス〕
〔中学校男子〕
①松岡・泉谷 ②工藤・奈良
③安藤・佐藤 伊藤・武石
 - ①田崎・木村 ②藤本・高岡
③三浦・山口 金・笠井
 - 〔マラソンバスケットボール〕
体力の限界を技術・精神でカバーし、2時間のプレーで心地良い汗を流した。
- 〔中学校2年女子走り高飛び〕
①佐藤絵理子
- 〔小学校4年男子走り高飛び〕
①佐藤武則・武石隆大
- 〔小学校5年男子走り高飛び〕
①金喜紀②佐藤達也③木村広典
- 〔小学校6年男子走り高飛び〕
①金敏正②武石忠則③木村智仁
- 〔小学校6年女子走り高飛び〕
①庄司美咲
- 〔中学校男子走り高飛び〕
①片岡一也②岸野和也
- 〔中学校1年女子走り高飛び〕
①金さやか②神成千尋③春日恵美
- 〔中学校2年女子走り高飛び〕
①細田直子
- 〔相撲〕
①前田A(森川・庄司・高橋)
②前田B(森川・森川・浦坪)
③米内沢A(佐藤・三澤・鈴木)
- 〔個人戦〕
4年①森川廣光②藤島誠③工藤智明
5年①庄司竜②三澤祥彦③森川隆
6年①高橋正昭②浦坪秀和③鈴木健太
- 〔ソフトテニス〕
〔中学校男子〕
①松岡・泉谷 ②工藤・奈良
③安藤・佐藤 伊藤・武石
- ①田崎・木村 ②藤本・高岡
③三浦・山口 金・笠井
- 〔マラソンバスケットボール〕
体力の限界を技術・精神でカバーし、2時間のプレーで心地良い汗を流した。

平成8年度 森吉町スポーツ賞受賞者

- 〔功労賞〕 杉淵喜代司(森吉町相撲協会)
- 〔栄光賞〕
- 高杉拓磨 (浦田小学校)
 - 松田稔彦 (森吉中学校)
 - 高堰 仁 (合川高校)
 - 佐藤宏満 (合川高校)
 - 成田 旭 (金足農業高校)
 - 神成由紀子 (秋田経付高校)
 - 九嶋真依子 (秋田経付高校)
 - 工藤千恵子 (秋田経付高校)
 - 柳山敏幸 (森吉陸上競技協会)
 - 塩田秋雄 (森吉陸上競技協会)
 - 半場昌人 (森幸園)
- 〔奨励賞〕 個人の部
- 片岡春菜 (浦田小学校)
 - 高橋正昭 (前田小学校)
 - 三浦 享 (森吉中学校)
 - 石川 敏 (鷹巣農林高校)
 - 神成 基 (鷹巣農林高校)
 - 佐藤孝光 (米内沢高校)
 - 新林美保 (米内沢高校)
 - 川口浩志 (森吉陸上競技協会)
 - 佐藤保徳 (森吉町ソフト協会)
- 〔奨励賞〕 団体の部
- 森吉中学校ソフトテニス部
 - (工藤亜由美・田中舞・嶋森さつき)
 - 松岡奈保子・高地聖子・渡辺美香
 - 武石香緒里・奈良布紀子
 - 米内沢高校スキー部
 - (福田芳子・新林美保・吉田美穂子)
- 受賞おめでとうございました。

第21回 森吉町夫婦バレーボール大会

〔日時〕 11月11日(月) 15日

〔会場〕 前田体育館

〔開会式〕 11月11日(月) 午後6時30分

第10回 森吉町なわとび選手権大会

〔日時〕 12月15日(日)

〔会場〕 前田体育館

〔種目〕 個人戦

・小学生の部 男・女別
・中学生の部 男・女別
・一般の部 20代、30代
40代、50代
60歳以上
男・女別

団体戦
・1チーム12人で男女問わず、大人9人、小学生3人の混合チーム。
(中・高生は大人)

〔申込み等〕 別紙申込み書により12月9日まで教育委員会まで。

第12回 森吉町綱引き選手権大会

〔日時〕 11月22日(金) 午後6時

〔会場〕 森吉中学校体育館

〔種別〕 一般男子、女子の部

・小学生の部(混合)

◆参加資格・町内在住者及び町内勤務者(年齢制限無)

・小学生は4年生以上

◆チーム編成

- ・一般の部
監督1名 選手8名 補2名
- ・小学生の部(男女混合)
男子4名 女子4名
補男子2名 補女子2名

◆試合方法

リーグ戦とする。※特別賞(ブリーダー、アイデア等)

●問い合わせ・申込み

- ・申込み用紙にて、森吉町米内沢七曲51 森吉町教育委員会社会体育係まで。
- ☎72-3111(内74)
- ※申込み締め切り
・11月5日(火)

監督会議、抽選会は11月6日、午後7時からコミセンで行います。

第47回 阿仁部中学校新人バレーボール大会

〔日時〕 11月17日(日)

開会式 午前8時30分
競技 午前9時

〔会場〕 森吉中学校体育館

鷹巣阿仁部をはじめ、大館・鹿角・南秋などから16チームが参加し熱戦を繰り広げます。温かい応援をお願いいたします。

地域の交通安全活動に表彰状

十月十六日に行われた第二十三回秋田県交通指導隊大会において、森吉町交通指導隊の交通安全活動の功労に対し表彰状が贈られました。

森吉町交通指導隊は、各種イベントにおける事故防止や交通整理はもちろんのこと、街頭における交通指導、交通安全活動を積極的推進され、地域の安全や事故防止に対しご尽力されています。今回の表彰もそうした隊員の皆さんの功労が認められた結果でしょう。今後とも森吉町の交通安全、事故防止のために、がんばってください。受賞おめでとうございました。



あなたも緑のオーナーになりませんか

緑のオーナー(分収育林)好評募集中

米内沢営林署では、国有林の森林を皆さんと共有し、将来木材を販売した販売代金を分配する「緑のオーナー」を募集しています。

☆ 緑のオーナーは、どなたでもご参加いただけます。

☆ 契約中は営林署が日々の管理をしますので、契約者の手をわずらわしません。

☆ 宿泊施設や国設スキー場の割引利用の特典があります。

などなど特典がいっぱいです。

緑のオーナーは、営林局・営林署が直接公募していますので、安心してご参加下さい。

◆募集箇所 41林班け小班(森吉山荘上)

◆面積 1.4ha

◆樹種 スギ

◆樹齢 36年

◆契約期間 25年

◆募集口数 25口

◆募集金額 1口当たり25万円

◆募集期間 平成8年10月15日～平成9年2月26日

※ご希望の方には、現地案内いたします。

〈お問い合わせ・お申し込み〉
米内沢営林署 森林活用係 ☎72-4515

住宅防火のポイント

①寝タバコの厳禁

最も多い住宅火災の発火源はタバコです。特に寝タバコが原因の火災で死者が出るケースが多く、就寝前に布団の中での一服はとても危険です。

②台所を離れるときは火を止める

死者が出るほどの大火事は深夜に多いのですが、火事が最も多発するのは晩ごはんを準備する夕方から午後8時にかけての時間帯。電話や来客で、テンプレなべなどを火にかけたまま台所を離れないようにしましょう。

③年に一度はプラグをチェック

冷蔵庫など電気製品のプラグをずっとコンセントに差したままにしておくと、長い間にほこりがたまり、そこに水分がつくと電気がショートして火事の原因になります。タコ足配線や電気コードを束ねて使うのも危険です。



お年寄りを火災から守る

8分に1回。どこかで火災が起きています。

秋の全国火災予防運動 11月9～15日



住宅火災の犠牲者の半数は高齢者

火災による死者の中で、特に目立つのが高齢者の数です。平成七年一年間に、住宅火災によって死亡した人は九百三十九人。そのうちの半数を超える五百三人が六十五歳以上の高齢者でした。

主な理由は体力の衰えや病氣、体が不自由であったための逃げ遅れです。石油ストーブや電気製品の不注意な使用によって、一人暮らしのお年寄り自身が火災を引き起こすケースも少なくありません。

身近な人の配慮が高齢者を守る。高齢者を火災の犠牲者としないためには、まず、高齢者ご本人に身の回りの危険を自覚していただくことが大切です。しかし、自らの生活に出火の危険性がある

ことや、自力避難の難しさを認めることの抵抗感から、高齢者は昔からのライフスタイルを変えたくない傾向があります。このため、周囲の人々は、高齢者のこのような心情に十分に配慮する必要があります。

火災の危険性の少ない生活への改善を一方的に求めるのではなく、家族や隣人、ホームヘルパーの方々が、生活の中の防火対策と一緒に考える機会をもつことが、高齢者を火災から守ることにつながります。

消火器や住宅用火災警報器を設置する。暖房器具をより安全性の高いものに代える。ふとんやカーテンを防火製品にする。さらに、消火や避難方法、火災の発生を周囲に知らせる方法など、住宅防火対策の必要性をよく話し合ってみてください。

図書館だより

町立図書館 ☎72-3192

★11月の休館日

3日(日) 文化の日
4日(月)、11日(月)、17日(日)
23日(土) 勤労感謝の日
25日(月)

《新刊案内》

●寒椿 宮尾登美子
戦争という過酷な運命を背景に、金と男と意地が相手の稼業に身を投じたいたいけな4人の少女の生涯を描く傑作長編小説。

●患者よ、がんと戦うな 近藤 誠
手術は無効！抗がん剤治療の90%は無意味！がん検診は無駄！

●ひとりでおかたづけ 沢井いづみ作
●視界ゼロの家族 小此木啓吾
●家族の機能を保つ新しい人間関係とは？共生から自立へ、役割感から自己感へ。家族精神医学の第一人者が提案する自己回復へのアドバイス。

●ダウンタウンのガキの使いやあらへんで！ 松本人志と浜田雅功のトークが日本を斬る。

●ふたりっこ 大石 静
NHK朝の連続テレビ小説。「野田豆腐店」の双子の女の子として生まれてから19歳の夏をむかえるまでの物語。

●児童書
●はんぶんのおんどり ロシユマゾン作

●幼児書
●ひとりでおかたづけ
●ひとりでおかたづけ

●ひとりでおかたづけ 沢井いづみ作
●この水で活つ 渡辺 勝行
●日本民族と原始福音
●人生の詩篇
●老いゆけよ、我と共に
●精霊の愛 手島 郁郎
●えんばんにのろう おがわまさこ
誠にありがとうございます。

《図書館からのお願い》

本は町民みんなのもので、貸出期限が過ぎていて本は返却してください。なお、再度必要な場合は、一度図書館へおいでください。

この人赤まるチェック!! (23)

あん ばい こう
安 倍 甲

《編集者・著者》
湯沢市出身、秋田市在住。無明舎出版経営。

今、行政の規制緩和の問題に関して再販売価格維持制度が取り上げられ、各新聞社や大手出版社がその堅持を訴えている。年間数万点に及ぶ出版物の多くは、これら中央の出版社の中でもそれに比肩するユニークな会社がある。氏はその経営者、かつ著者でもあり勿論編集もこなしている。著者及び出版はルポルタージュやエッセイが多いが、すべての中に無明舎出版設立以来の氏の「地方出版哲学」が刷り込まれている。「僕の住む小さな街には、全国を相手にしてもおかしくないだけの重大なテーマが、宝の山のようになじりまわっている。その山を耕し、掘り起こし続けていく、それもひっそりと軽やかに」が氏のモットーであろうか。氏のけっして肩肘を張らずに読める文章には定評がある。

身近にある小さな、しかし大切な宝。それらを光輝かせ煌めきを取り戻させることが、氏自身の宝があることを教えられる。

《主な出版書》
「雲をつかむ夢」「毎日がコメ騒動」
「力いっぱい地方出版」・「モリトピア選書1～5」 他多数

入居者募集

- 町営田ノ沢住宅○(昭和46年築)
■募集住居数 第1種住宅 4戸 ■家賃 1か月 1万円
■住所 森吉町米内沢字田ノ沢19
■入居条件 現に同居者または同居しようとする親族(婚約者を含む)があること
■収入基準 11万5千円～19万8千円
- 町営長野岱住宅○(昭和53年築)
■募集住居数 第1種住宅 2戸 ■家賃 1か月2万1千円
■住所 森吉町米内沢字長野岱102-1
■入居条件 現に同居者または同居しようとする親族(婚約者を含む)があること
■収入基準 11万5千円～19万8千円

※公営住宅法により目的外使用はできません。

問い合わせ・申し込み 建設課 ☎72-3111

出演者募集



あなたも 浜辺の歌音楽館で演奏しませんか？

♪浜辺の歌音楽館 第43回定期演奏会
「クリスマスコンサート」

日時：平成8年12月20日(金) 午後7時より
会場：浜辺の歌音楽館
応募資格：当日出演可能な人
演奏時間：小・中・高校生 一人4分程度
一般 一人8分程度
締め切り：11月15日(金)
※出演申込書は、浜辺の歌音楽館にあります。

問い合わせ先：浜辺の歌音楽館 ☎0186-72-3014



歳時記

ほっとしたのでしょうか。雪囲いとは別に、庭木の枝が雪で折れるのを防ぐ雪つりは、冬の風物詩としてよく知られています。金沢の兼六園の様子が、テレビで放映されるのをご覧になった方も多いいことでしょう。

雪囲い

雪囲い——昔は雪国ではおなじみの風景でした。最近では家の構造の変化のため、見ることが少なくなってきたように見えます。風雪を防ぐために家の周囲や出入口に丸太や竹を組み、わら、茅、よしずなどを取り付けるものです。また、井戸やトイレが屋外にある場合は、これにも雪囲いをしました。草木や野菜にもわらやよしずで囲いをします。

雪囲いができ、たきぎの準備ができると冬の備え完了と

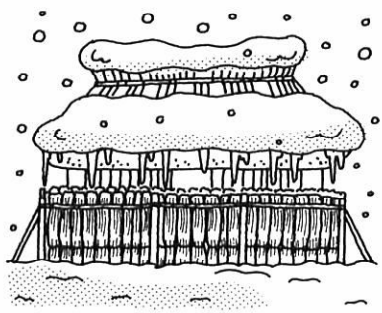



平成8年度 秋田県職員採用上級試験受験案内 (職務経験者採用)

第1次試験 平成8年11月24日(日)
受付期間 平成8年10月28日(月)～11月8日(金)
試験会場 秋田県庁正庁(秋田会場)
中央大学駿河台記念館(東京会場)

【受験資格】

次の(1)及び(2)の両方の要件を満たす者が受験できます。
(1) 昭和37年4月2日から昭和42年4月1日までに生まれた者
(2) 民間企業等における職務経験年数が5年以上有る者(平成9年3月31日までに5年に達する者を含む)
(注)「職務経験年数」は、会社員、自営業者等として6か月以上継続して就業した期間を通算して計算します。

【申込書の請求】

配布場所	人事委員会事務局、県庁県民ホール、総合生活文化会館(アトリオン)、各地方総合庁舎県民生活室、大館地区総合事務所、Aターンプラザ秋田、東京事務所、北海道事務所、大阪事務所、名古屋事務所
郵便で請求する場合	秋田県人事委員会事務局あてに請求してください。封筒の表に「職務経験者申込書請求」と朱書きし、130円切手を貼ったあて先明記の返信用封筒(角2・A4判)を必ず同封して下さい。

【問い合わせ・受験申込書請求・受験申込み】

秋田県人事委員会事務局(秋田地方総合庁舎4階)
〒010 秋田市山王四丁目1番2号 ☎0188(60)3253(直通)



10月号の戸籍の窓口・お誕生おめでとうの奈良祐香ちゃんのお母さんの名前(漢字)が違っておりました。正しくは奈良三千代さんです。訂正してお詫びいたします。
また、図書館日より・赤まるチエックの渡辺喜枝子さんは、渡辺喜恵子さんの間違いでした。訂正してお詫びいたします。

《お詫びと訂正》

善意

ありがとうございます

社会福祉協議会に善意が届けられました。ご厚意に感謝申し上げます。

○香典返しにかえて

- 2万円 桂 瀬 鈴木 廣美様
 - 5万円 浦田 柳山 ハツノ様
 - 2万円 新丁 鈴木 金一様
 - 5万円 小又 森川 良一様
 - 5万円 桂坂 庄司 恭居様
 - 5万円 庄司親雄身元引受人
- (10月15日まで受付分)

●スケジュール・メモ●

期日	場所	時間
母子手帳交付日	役場 環境保健課	9時30分～12時
乳児健診	構造改善センター	12時30分～
1歳6か月児健診	今月はありません	
3歳児		
予防接種	三種混合	8日(金) 1時30分～
交通事故相談日	構造改善センター	9時30分～3時30分

入札の結果

契約金額五百万円以上

9月24日～10月18日

- ◆公共下水道マンホールポンプ設置工事(MP1)
落札額/8,700,000円
指名業者数/3社
- ◆公共下水道マンホールポンプ設置工事(MP2)
落札額/8,600,000円
指名業者数/3社
- ◆公共下水道マンホールポンプ設置工事(MP3)
落札額/11,050,000円
指名業者数/6社
- ◆公共下水道マンホールポンプ設置工事(MP4)
落札額/16,590,000円
指名業者数/6社
- ◆公共下水道汚水管渠築造工事(8-4)
落札額/21,500,000円
指名業者数/3社
- ◆林道緊急整備(御嶽線舗装)
落札額/6,000,000円
指名業者数/7社
- ◆林道施設災害復旧事業下羽立線
落札額/59,100,000円
指名業者数/6社

年末調整説明会

のお知らせ!

大館税務署では、源泉徴収義務者に対する年末調整説明会を左記日程で開催します。万障繰り合わせの上、ご出席ください。
【日時】平成8年11月22日(金) 午後1時45分～3時45分
【場所】コミュニティセンター

補聴器の無料相談会

聞き取りにくい耳、また補聴器でお悩みではありませんか? そんな方々のために補聴器の専門店・新日本補聴器センターが無料相談会を行います。補聴器の試聴もできます。
【日時】11月2日(土) 午前10時～12時
【場所】コミュニティセンター
【問い合わせ】新日本補聴器センター ☎0188-6610753まで

NTT工事に伴う 電話不通のお知らせ

デジタル交換機への切替工事のため一時的に電話の利用ができなくなりますので、ご理解とご協力をお願いします。

- ・切替実施日 平成8年11月28日(木)
- ・切替市外局番 森吉(0186)76局
- ・切替時間 午後0時30分
(午後0時30分から約2～3分程度電話の利用ができなくなります)



11月号

INFORMATION お知らせ

森泉荘へのボランティア活動 ありがとうございます

老人福祉のために、多くの方々からご奉仕をいただき、利用者に対してのサービス向上に寄与しています。

森吉町婦人会小又支部様 奉仕作業	森幸園利用者様	森内沢 網干 京子様	佐藤 千子様	塩田ふさ子様	佐藤ミツエ様	近藤 友子様	松橋 キヨ様	武石 ヨシ様	御 庄司 チエ様	新 赤石 キヨ様	七 松岡 アキ様	通 庄司 キノ様	止 伊藤 絹子様	向本城 九嶋シズエ様	鈴木 ミエ様	九嶋 キヨ様	九嶋 チヨ様	近藤 ミヤ様	九嶋 リエ様	佐藤 ヨネ様	正田 博子様	上川 柳 博子様	9月12日～9月30日までのご奉仕分です。深く感謝申し上げます。
------------------	---------	------------	--------	--------	--------	--------	--------	--------	----------	----------	----------	----------	----------	------------	--------	--------	--------	--------	--------	--------	--------	----------	----------------------------------

場所・目標・状態・状況を あわてずハッキリと

11月9日は「119の日」。火災や救急が発生した時に使用する119番は、あなたと消防署を結ぶ大切な通信手段。あわてずハッキリ伝えてください。

「罹災証明」の発行

台風や落雷などの災害によって建物や家財が被災した場合は、消防本部(各分署)で「罹災証明」を発行します。

被災した場合は、修復する前に速やかに消防本部(各分署)の確認を受けてください。確認を受けていない場合は証明書の発行ができないことがあります。

詳細は鷹巣阿仁広域市町村圏組合消防本部 ☎62-1119及び、森吉分署 ☎72-3119まで。

戸籍の窓口

(敬称略)

9月16日～10月15日受付分

お誕生おめでとう

鈴木 貴登 (等子・二男) 向本城

遠藤 優太 (公平・長男) 七曲

福森 賢 (卓恵子・長男) 本城御嶽

森川 薫奈 (金光・長女) 小又

ご結婚おめでとう

中山 享一 本丁
武山 由美 宮城 県

三浦 英久 新町
山本 恭子 千葉 県

佐藤 一重 八幡 森
佐藤 厚子 阿仁 町

おくやみ

佐藤 リエ(74) 勝治 妻 大 澹
(※9月7日)

土佐ハルノ(78) 廣志 母 堺 田

町 の 人 口

平成8年9月末現在
住民登録人口

男	4,044 人	(-3)
女	4,459 人	(-4)
計	8,503 人	(-7)
世帯数	2,654 世帯	(-4)

Calendar

カレンダー

11 1996

October

平成8年11月・霜月(しもづき)

1 (金) 大安	文化財保護強調週間(～7日)	→過去30年間の東北地方日本海側の天気	↑昨年の森吉町の天気
2 (土) 赤口			
3 (日) 先勝	文化の日		
4 (月) 友引	振替休日	クィンス森吉 休館日	
5 (火) 先負			
6 (水) 仏滅			
7 (木) 大安	心配ごと相談日(米内沢)		
8 (金) 赤口	予防接種・三種混合(構造改善センター/13:30～) 入浴サービス(森泉荘)		
9 (土) 先勝	119番の日		
10 (日) 友引			
11 (月) 仏滅			
12 (火) 大安	一人暮らし老人会(すずらん会)		
13 (水) 赤口			
14 (木) 先勝	リハビリ学級 一般入浴サービス(米内沢老人センター)		
15 (金) 友引	七五三		
16 (土) 先負			
17 (日) 仏滅			
18 (月) 大安	母子健康手帳交付(役場環境保健課/9:30～)		
19 (火) 赤口			
20 (水) 先勝			
21 (木) 友引	交通事故相談日(構造改善センター/9:30～) リハビリ学級 心配ごと相談日(前田)		
22 (金) 先負	入浴サービス		
23 (土) 仏滅	勤労感謝の日		
24 (日) 大安			
25 (月) 赤口			
26 (火) 先勝	一人暮らし老人会(すずらん会)		
27 (水) 友引	乳児健診(構造改善センター/12:30～)		
28 (木) 先負	一般入浴サービス(米内沢老人センター)		
29 (金) 仏滅			
30 (土) 大安		保険税 第4期納期限	