

も り よ し

1996 7/1 No.464



第12回
日本ジャンボリー
開催まで
あと 764日

おじいちゃん、おばあちゃんから教わって
きれいに植えられたよ!!

(米内沢保育園、老人クラブ花植作業)

森吉町の象徴 モロビ・クマゲラ・ニッコウキスゲを制定

森吉町では、町制施行四十周年を記念して、町の木「諸樹（モロビ）」、町の鳥「クマゲラ」、町の花「ニッコウキスゲ」を六月一日付で制定しました。なお、これら森吉町の象徴は九月三十日の町制施行四十周年記念式典において正式に発表されます。

今回は、町づくり会議などの意見をとりまとめ決定し、町議会に経過を報告して制定されました。◆町の木「モロビ」については、昭和四十三年に本県で開催される全国植樹祭と明治百年を記念し、その前年に秋田県国土緑化推進委員会の提唱により、全県的に市町村の木を制定した際に、当町でも町の木選定委員会を組織して決定しています。



◆町の鳥「クマゲラ」については、当町が、手つかずの自然環境を評価され「水の郷」の指定を受けていることから、森吉山麓ブナ原生林でその営巣が確認されている国指定の天然記念物クマゲラを制定することにより、その生息を環境のパロメーターとして自然環境の維持と保全を図ることを選定の理由としています。

◆町の花「ニッコウキスゲ」については、当町のシンボルとも言える森吉山に初夏から秋にかけて百種類以上の高山植物が咲き誇る中で、代表的なニッコウキスゲが自然に対する認識を深め、鮮やかな黄色、橙色が、ふるさと森吉を思い浮かべ、代表とするにふさわしい花であるとの判断から制定されました。



森吉町農業委員会委員一般選挙

投票日 7月7日(日)
午前7時～午後6時

投票できる人は

平成8年森吉町農業委員会委員選挙人名簿に登録されている人で、これは昭和51年4月1日までに生まれた人で、次のいずれかに該当する人です。
10アール以上の農地を持ち、耕作の業務を営む者、または、その配偶者及び同居の親族で、年間概ね60日以上農業に従事する者。

不在者投票は

投票当日、出稼ぎや仕事の都合でどうしても投票所に行つて投票できない人は、不在者投票ができます。

開票は

投票日の午後7時から森吉町構造改善センターで行う予定です。※投票日近くになりますと有権者に入場券が送られますので、入場券を持参して投票して下さい。わからないことがありましたら、選挙管理委員会にお問い合わせ下さい。☎72-13111

記入し提出すると投票できます。

木酢液の多角的効能 全国各地で実証される

最近、木酢液が殺虫、殺菌、脱臭のほか植物の成長に大きな効能がある反面、動物や魚類に公害の心配のない高価値のものであることが権威ある新聞雑誌に発表されております。しかも精製されたものは、人間の体(特に高血圧や糖尿病等)に大きな効能があると最近愛用者が急増しておるようであります。

町では五月に全町二、七〇〇世帯に二割ずつ配布し、これを二倍液にして生活雑排水やトイレ等に散布(なるべく噴霧機か出水口の穴の小さい如露)するよう自治会の清掃指導員を通じてお願いしました。地域の人が共同で噴霧機で散布することが理想的です。

散布した多数の人達から、蠅の幼虫に対する効果はまだわからないうが、生活雑排水(ヒナギド)の嫌な臭いはなくなった。脱臭効果は相当あるのではないかとこの連絡を受けております。また昨秋に群生している路を刈り取り、その上に木酢の十倍液を散布したところ、例年だと半分も虫腐れが出たのに今年はほんの僅かです。農作物に対する効果の報告を受けております。詳しいことは、農業指導センターにお聞きください。☎72-4186

町長 理想 イッセイ 松橋久太郎



国保税大幅引き下げ 県北地区で最低となる 一世帯当り二万四千四百円に引き下げ

五月号で予告しておりましたとおり、平成八年度の国民健康保険税は一世帯当り二万四千六百円、一人当りでは九千四百円と過去に例がないほど大幅に引き下げることが決定されました。六月六日の国保運営協議会の審議を経て、六月定例議会で正式に議決されたのであります。別表のとおり最高額の大館市に比べると三割も低くなりました。このことは、取りも直さず森吉町民の病院にかかる人が大幅に減少したことから可能になったのです。

平成8年度 県北地区国保税調定額

市町村名	一人当り税額	森吉町との差額
鹿角市	71,042	+12,092
大館市	81,058	+22,108
小坂町	78,991	+20,041
比内町	69,687	+10,737
田代町	60,130	+1,180
鷹巣町	79,700	+20,750
合川町	73,253	+14,303
土阿仁村	64,134	+5,184
森吉町	58,950	
平均	70,772	+11,822

※阿仁町未決定

病院にかかる人が多いと、その点数に応じて国保会計から支払いされますが、多くなれば多くなるほど結果として国保税を上げざるを得なくなるのです。

森吉町の罹病率の低下によって公立病院の診療収入も減少します。しかし、町民の健康の増進がより望ましいことは、異論のないことでもあります。たまたし、病院にかかる時は地元の病院を利用してくださるようお願いいたします。当町の場合は、長年にわたっての検診活動や食生活改善、そして巡回健康指導等が効を奏してきた結果でありますので、今後も一層の充実を期すとともに、これまでの関係者の努力に衷心から敬意を表したいと思います。

待望の桂瀬～下前田線 前田駅前西側から測量開始

昭和三十一年九月の合併計画書に正式に記載されているのになかなか日途を着けられずにいた桂瀬～下前田線が四十周年記念の今年ようやく着工の運びとなりました。これまで頑張ってきた先輩の皆様に心からお礼を申し上げたいと思います。平成五年二月六日、突如発生した吉田内の山の崩落によって長期国道が遮断されたことは記憶にまなまましいものがあります。そこで県では急遽、町に対し町

尊敬的松橋久太郎町長:

您好! 国际交流員孫大剛先生回国之际, 正值我在北京开会, 之后又到南方考察, 未在凤城。因此孫大剛先生来凤城未能见到我。我回来之后, 外经委邢主任将町长的信和礼物转给了我, 感谢町长先生对凤城市和我本人的友好和关心。



张纯红女士几次来信、来电话, 盛赞贵町的优美环境、淳朴民风 and 町役场长官对她的学习上、生活上的关照。我代表凤城市政府向町长, 并通过町长向町役场的各位朋友、张女士的房东表示感谢。

关于町长八月份带队来凤城访问一事, 我市外经委提出的初步安排计划不知是否符合贵町的想法。为了充分利用这几天的宝贵时间, 增加双方的相互了解和友谊, 培养中日两国青少年世代友好的感情, 请贵町将在凤城活动的具体想法传给外经委邢主任, 我市将全力配合, 做好贵町友好访问团在中国的活动安排。

盼早日在凤城再见。

此致

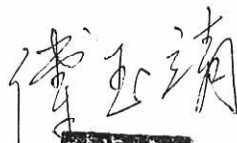
祝町长及夫人身体健康, 万事如意!

凤城市市长: 

一九九六年五月八日

〔日本語訳・許桂芹〕

尊敬する松橋久太郎町長へ
こんにちは。いかがお過ごしでしょうか。
国際交流員の孫大剛氏が中国に帰国した時、私はちょうど会議があり、北京におりました。その後、南の方へ視察に行きましたので、彼が当市(鳳城市)に来た時に会うことができませんでした。視察を終え、帰市してから町長からのお手紙とお土産をいただきました。市人民を代表し、感謝いたします。
当市からの行政研修生である張純紅からの連絡ですと、貴町は、とても美しく自然豊かな町であり、役場職員の方々ははじめ、町民の皆様方に大変お世話になっているとのこと。当市政府を代表し、深く感謝の意を表します。
● 中 略 ●
八月の訪中については、当市の外经委で計画を立てております。短く、また貴重な滞在期間の中で、相互理解と友好をより一層深めるため、そして中日両青少年の世代々の友好を促進するために力をいれたいと思っております。
当鳳城市では、政府及び人民をあげ全力を尽くし、貴町の友好訪中団をお招きいたします。
鳳城市でお会いする日を楽しみにしております。

鳳城市長
傅玉靖

国際交流通信

中国鳳城市長からの手紙

町長日誌 6月

- 1日㊦・太平湖湖水開き
・日赤婦人会役員会
- 2日㊦・駒踊りフェスティバル
- 3日㊦・内陸線取締役会
・ノロ川入牧式
- 4日㊦・地域医療懇談会
・インターネット開局式
- 5日㊦・ジャンボリー工事連絡協
・国保運営会議
・米高教育振興会
- 6日㊦・財産区管理会
・桂瀬下前田線用地説明会
- 7日㊦・県入会林野促進協役員会
・新庁舎入札
・森吉町社会福祉施設等運営協議会
- 8日㊦・高校総体登山競技開会式
(~11日)
・もりよし荘運動会
- 9日㊦・健康もりよしマラソン
・消防団幹部研修
・森幸園運動会
- 10日㊦・東北地建ダム陳情
- 11日㊦・建設省ダム陳情
- 12日㊦・6月定例議会(~14日)
- 14日㊦・もりよしグルメサービス会
- 16日㊦・ボーイスカウト入隊式
- 17日㊦・核兵器廃絶国民平和行進団来庁
・広域消防分署入札
- 18日㊦・農振促進協議会
・木村仁三郎氏受章祝賀会
- 20日㊦・建設課入札(町道・側溝)
- 21日㊦・農地流動化推進会議
・九嶋氏、木村氏受章記念祝賀会
- 23日㊦・大館、北秋田地区水防訓練
- 24日㊦・森吉町外二ヶ町村生活環境施設組合議
・ボーイスカウト日本連盟局長・課長来訪
- 25日㊦・大館能代空港ビル株主総会
- 26日㊦・内陸線株主総会
・米代川水系水質汚濁対策連絡協議会委員会幹事会合同会議
・町防犯協会総会
- 27日㊦・森吉山ダム期成同盟会総会
・米小体育館入札
- 28日㊦・県営土地改良事業竣工式
- 29日㊦・米内沢駅前自治会総会
- 30日㊦・森吉山を美しくする会、グリーンアップ
・庄司敏子氏受章祝賀会

7月1日~31日まで
社会を明るくする運動
強調月間です

非行の一般化が進み、資質面でも、環境面でも、比較的問題の少ない少年による非行が広がりつつあると言われていいます。最近の検挙補導少年を見ると、量的には減少傾向にあるとは言え、交通関係業過を除く刑法犯検挙人員の半数近くを少年が占めています。

このような実態を見ると、最近の非行少年は、全般に生活感が乏しい上、規範意識が低く、「遊び」感覚で行われている非行が多くなっていると思われます。

これらの少年をつくり出している背景には、地域社会における人間関係の希薄化や家庭における親の育成機能の低下、大人社会の規範意識や遵法精神が低下していることなどが考えられます。

これに対処するためには、地域住民の理解と参加の下、人格形成期にあって可塑性に富む少年に対して強い影響力を持つ家庭、学校、職場及び地域社会が一体となって社会的連帯感及び社会的規範への共感の回復を図り、犯罪を誘発しない環境づくりを行うとともに少年の徳性のかん養と非行に陥った少年の更生を図るための、地域に根ざした幅広い活動を展開していく必要がある。

この目的を達成するため、少年の非行防止と更生の援助のため、地域住民の理解と参加をお願いいたします。

統一標語

ふれあいと 対話が築く 明るい社会

「社会を明るくする運動」森吉町実施委員会

この人 赤まるチェック!! (19)

むく 棕 はと 鳩 じゅう 十

・動物児童文学書作家
《略歴》

明治38年長野県に生まれる。子供の頃から山歩きが好きであった。山歩きといっても登山家とは違い、山奥に旅をして狩人を訪ねてよもやま話をしたり、父の狩猟のおともをして山歩きをし、幼い時代から動物と親しんできた。

中学校の頃、イノシシ狩りの人と知り合い、大学生時代は休暇になると父とともに信州の山々を歩き、木こりや狩人から動物等の話を熱心に聞いた。また家業が牧場経営であり、このような環境がやがて山窩小説、動物文学につながったのだろう。

《主な作品》
「駿馬」・「夕べの花園」 詩集
「山窩調」・「鷺の唄」・「山窩譚」 山窩小説
「山の天幕」
「山の太郎熊」・「黒ものがたり」 動物文学
「カイツブリばんざい」・「棕鳩十動物文学全集」等

●風塵抄(二) 司馬遼太郎
「日本に明日をつくるために」
21世紀への痛切な思いと愛をこめて好評紹介!

●マヤの一生 地震をつたえる会 編
愛犬マヤとの心をゆさぶる愛と感動の物語。

●50年記念誌) 他
誠にありがとうございました。

●おかあさんのいのり 吉岡たすく
作者が全国各地で出会ったお地蔵さまと、おかあさんたちに話してきた大好きなことを書き下ろしたものです。「テレビ寺小屋」で紹介!

●大地震にあった子どもたち 一年生
●じしんこわかった 二年生
●めちやめちやや、どないしょ 三年生
●わすれへん、まけへん 四年生
●いま、生きてる 五年生
●ひとつであったかい 六年生
●なにがあつても、へこたれへん 六年生

●心の子 育児法 育児の質問箱
●素暗らしきお産 ママおむつやめて スギの子家庭教育(0~2歳) (3~5歳) 秋田県立博物館20年のあゆみ 弁天森遺跡発掘調査報告書(羽後町教育委員会) 遙に遠い道(六郷町戦後50年記念誌) 他

図書館 だより

町立図書館 ☎72-3192

★7月の休館日

1日(月)、7日(日)、8日(月)、15日(月)、20日(土海の日)、21日(日)、29日(月)

《新刊案内》

●星の衣 高橋 治
吉岡英治文学賞受賞。沖繩の伝統織物「首里織」と「八重山上布」に生涯をかける!
●秀吉(中) 堺屋太一
NHK大河ドラマ原作(中巻)「夢を越えた男」
●「児童書」
●大地震にあった子どもたち 一年生
●じしんこわかった 二年生
●めちやめちやや、どないしょ 三年生

●シロクマたちのダンス スタルク作
別れて暮らす父親の暖かさを求める少年の物語。
●「児童書」
●シャンプーだいきき きむらゆういち
からだをきれいにあらってふるはいるしかけ。
●「図書寄贈のお知らせ」
●徳川家康他46冊 千葉県 山本泉様
●ニューアンカー英和辞典他25冊 桐木岱 石川昭八様

森吉山ダム工事事務所

「森吉山の大自然とふれあうゆとりある空間の創造」

埋蔵文化財発掘調査のお知らせ

森吉山ダム建設予定地内には、これまでの分布調査により数多くの遺跡が確認されており、今年度も、昨年に引き続き発掘調査を行っています。

今年度の調査箇所は、地蔵岱・天津場・森吉・深渡の4地区の工事用道路(H10年日本ジャンボリー大会時使用)を中心に、秋田県および森吉町教育委員会に調査委託し、本発掘調査と分布調査を4月下旬から11月上旬まで行う予定です。

調査従事者は、全員が森吉町内の方々と総勢約70名。町の貴重な「文化遺産の調査を自らの手で」と、連日ご奮闘を頂いております。

調査促進のため、町民の皆さんのご理解をお願い致します。

調査を行う皆さん
今年も頑張りましょうね!



もっくん よっちゃん



発掘調査作業(地蔵岱地区)

米内沢地名散歩

(6)

松岡美代治

●柳田
現在の丹平河原の一角を指しているが、その語源は人物を指すのか、自然現象を指すのか分かれるところ。もし人物とすれば、昔、壇兵衛という有力者がいた。秋田の天徳寺と、米内沢村の童淵寺の開山に関係した人である。
この壇兵衛は丹平の語源転化とも考えられるが、自然現象からは「丹」の文字から色が浮かぶ。三州積地のため阿仁川の堆積物、釜山の土石流による沈滞の色も考えられる。
丹平は、通称の字地名ではあるが、開墾に纏わることになれば人物、壇兵衛は丹平はこの地帯の開墾に挑み、何度となく失敗を繰り返して、散財してこの世を去った。以来、遺恨は流れるままに開田は成功をみなかった。田圃形態には柳の木が生い茂り、柳の田圃の形状に地名が付けられた。
開墾は、大正二年に再度試みられた。阿仁合の加藤という人と、大館の平泉という人だが、壇兵衛は丹平の遺恨かは知らねど、成功をみることはなかった。
●一本杉
倉ノ山の一番手前の右側の沢が一本杉の沢。右嶺に杉の太木が自生している、遠く鷹巣や七日市村からも望まれた大きな木であった。旅人は、目印にして旅をしたと言われる。天然の地名である。現在、それらしき根っこが残っている。
嶺は二本松の嶺に続いていて、この頃の二本松はまだ小さく、地名に残るほどの物ではなかった。平成六年、虫食いのため、一本が切り倒された。その年輪を数えてみると百六十年は数えられる大木であった。
この一本杉の沢に明治十六年、県道が建設され、米内沢五城目線の起点となる。
●黒沢ー黒沢出口
国道285号線、上小阿仁に向かう国道沿いの沢が黒沢である。黒の意味は、青黒い緑色を指している。大和言葉や万葉集などの表現は、鬱蒼たる森林地帯を見る時、濃い緑色を黒色になぞらえて表現している。黒沢出口には、元屋敷と呼ばれる所がある。明治の頃までは三輪神社を祭っていた。三輪神社は、奈良の三輪山を主神として崇め祭ったのである。沢に祭ったことから、背景の森林地帯を合詞したのではない。

入居者募集

- 町営田ノ沢住宅○(昭和46年築)
■募集住居数 第1種住宅 3戸 ■家賃 1か月 1万円
■住所 森吉町米内沢字田ノ沢19
■入居条件 現に同居者または同居しようとする親族(婚約者を含む)があること
■収入基準 11万5千円~19万8千円
- 町営長野岱住宅○(昭和53年築)
■募集住居数 第1種住宅 1戸 ■家賃 1か月2万1千円
■住所 森吉町米内沢字長野岱102-1
■入居条件 現に同居者または同居しようとする親族(婚約者を含む)があること
■収入基準 11万5千円~19万8千円
- 町営長野岱住宅○(昭和60年築)
■募集住居数 第2種住宅 1戸 ■家賃 1か月2万1千円
■住所 森吉町米内沢字長野岱102-31
■入居条件 現に同居者または同居しようとする親族(婚約者を含む)があること
■収入基準 11万5千円以下

※公営住宅法により目的外使用はできません。

問い合わせ・申し込み 建設課 ☎72-3111

ホームヘルパー(2級課程)科 技術講習会案内

- 《主催》 秋田県女性就業援助センター
- 《期間》 平成8年9月6日(月)~平成8年11月15日(金) 週3回(月、水、金)、延27日間
- 《時間》 午前9時~午後3時50分(1日5~6時間)
- 《会場》 鷹巣町中央公民館
- 《科目》 ホームヘルパー科(2級課程)
- 《対象者》 鷹巣町・北秋田郡内に在住し、ホームヘルパーとして就業を希望する年齢50歳までの女性
- 《定員》 20名(応募多数の場合選考)
- 《受講料》 無料(但し教材費は自己負担)
- 《申し込み・問い合わせ》 鷹巣町商工観光課内 ☎0186-62-1111 富山京子 女性就業相談員まで

国民健康保険の税率が改正されます

平成8年度分の国民健康保険税の税率が、次のとおり改正されます。
今年度の改正は、所得割・資産割・均等割・平等割のすべての税率(金額)を引き下げると共に、低所得世帯に対する軽減割合を引き上げるもので、全体的な税負担の引き下げを図るものとなっております。



7年度と8年度の税率比較

	7年度	8年度	比較
所得割(課税所得金額の)	6.7%	6.1%	△ 0.6%
資産割(固定資産税額の)	37.0%	25.0%	△ 12.0%
均等割(加入者一人当)	23,700円	21,000円	△ 2,700円
平等割(一世帯につき)	26,600円	23,000円	△ 3,600円

軽減対象となった場合の均等割額・平等割額

	7年度	8年度	比較
7割軽減世帯(6割)	均等割額	9,480円	6,300円 △ 3,180円
	平等割額	10,640円	6,900円 △ 3,740円
5割軽減世帯(4割)	均等割額	14,220円	10,500円 △ 3,720円
	平等割額	15,960円	11,500円 △ 4,460円
2割軽減世帯	均等割額	18,960円	16,800円 △ 2,160円
	平等割額	21,280円	18,400円 △ 2,880円

軽減対象となる世帯の所得の範囲

軽減割合	該当する所得金額の範囲
7割軽減	33万円以下の世帯
5割軽減	33万円+24万円×(被保険者数-1)以下の世帯
2割軽減	33万円+34万円×被保険者数 以下の世帯

税率等については上記のとおりですが、国民健康保険は加入されている方からの税でまかなわれております。制度の主旨についてご理解いただき、納期内納付について、特段のご協力をお願いいたします。

森吉町外二カ町村生活環境施設組合埋立処分場からのお知らせ

森吉町外二カ町村生活環境施設組合(森吉町、合川町、上小阿仁村)では、森吉町米内沢字長下地内に埋立最終処分場を供用開始しております。
最終処分場へ搬入できる廃棄物は次のとおり規制がありますので、十分留意してください。

森吉町外二カ町村生活環境施設組合 最終処分場受け入れ搬入物

- 大型粗大ごみ(一辺1m以上のもの)
ベッド、タンス、応接セット、畳等の家具類
洗濯機、テレビ、冷蔵庫等の家電製品類
バイク、自転車、一輪車、三輪車、乳母車、トタン
家屋解体材(業者扱いのものは除く)
- 厨芥類(商店の生ごみ)

◎ 廃棄物処理手数料

大型粗大ごみ	百キログラムあたり	200円
厨芥類	〃	300円

※ 百キログラム未満であるとき又は百キログラム未満の端数があるときは百キログラムとして計算する。

年金だより

No.423

人生に年金の空白期間はありますか

森吉町 世代と世代の助け合い 国民年金

Q 会社で厚生年金に加入していましたが、転職を希望して退職しましたが、再就職も3ヶ月後に内定していますが、その間の空白期間は国民年金に加入しなければいけませんか。



回答者
年金委員 檜岡政彦
(米畑地区担当)

ですが、その間たとえ一ヶ月でも国民年金に加入して保険料を納めなければなりません。つまり、制度的に「空白期間」というものはありませんので、さっそく役場の窓口で国民年金加入の手続きをしてください。

Q パートで働いていましたが、先月いっぱいまで退職しました。夫は会社員で、退職後は夫の扶養になれると言われましたが、年金の手続きは何か必要ですか。

A まず退職した時点で、あなたは国民年金の「第一号被保険者」となるので、役場に届け出ることが必要です。さらに「夫の扶養になる」のであれば、「第三号被保険者」に該当しますので、その届け出も必要



なければなりません。
(1) 扶養の欄に名前が載った夫の健康保険証
(2) 夫の年金手帳
(3) 印鑑
を持参して手続きください。ただし、事業主の確認印がある「第三号該当届」を提出できる場合は保険証の提示は必要ありません。また仮に、健康保険を任意継続したため、健康保険証上夫の扶養になっていない場合でも、年収が百三十万円未満でなおかつ、雇用保険の日額が三千六百一十一円未満であれば、申し立てをすることによって「第三号被保険者」に該当します。(2)と(3)のほかに
・任意継続の健康保険証
・雇用保険受給資格者証
を持参して手続きください。

◎ 埋立処分場の使用時間及び休場日

1. 開閉時刻
日曜日及び火曜日から金曜日
午前8時30分から午後4時30分まで
土曜日
午前8時30分から午前11時まで
2. 休場日
月曜日、土曜日午後、国の祝祭日及び年末年始

- 注1 処分場を使用するときは、各町村の役場窓口で使用許可を受けてください。
注2 土曜、日曜日に使用する方は金曜日までに使用許可を受けてください。
注3 家屋解体材を搬入する場合は、7日前までに使用許可を受けてください。
注4 家屋解体材等の木材は2m位に切断してください。

受け入れできない廃棄物

- ・爆発性廃棄物
- ・感染性廃棄物(医療廃棄物)
- ・引火性廃棄物
- ・適正処理困難物
タイヤ、オートバイ、ガスボンベ、消火器、バッテリー、ドラム缶
ワイヤーロープ、コンクリート破片、農薬、薬品 他
- ・産業廃棄物(業者扱い等の廃棄物)
廃油、配電線、合成繊維、合成ゴムくず、刷毛くず、農業用ビニール類
発泡スチロール類、農機具(トラクター、コンバイン類) 他

シーズン到来!

奥森吉・妖精の森

～待ちに待ったアウトドアシーズンが幕を開けました!～

森吉登山、太平湖・小又峡探索、桃洞・赤水・ノロ川溪谷散策、ブナ原生林トレッキング、釣りにキャンプにバーベキューなど……大自然のグリーンシャワーを浴びて心も体もリフレッシュ!

また今シーズンから本格的にオープンする妖精の森内のアスレチック広場やかぶとの森公園、目の前に広がる大パノラマを眺望しながら70mの人工芝を一気に滑り降りるソリッドスライダーは気分爽快です。そのほかにも、全天候型テニスコート、ミニサッカー場、バーベキュー広場、マウンテンバイクコースなど数々のレジャーアイテムと充実した施設がセットアップされています。

ぜひ、奥森吉・妖精の森でご家族やグループで、アウトドアライフを楽しんでみてはいかがでしょうか。

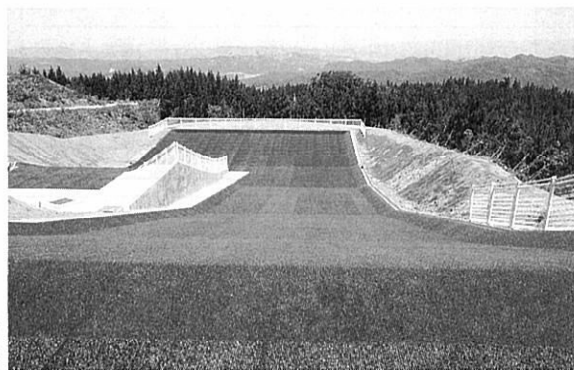

犬を飼うとき気をつけて

- 生後91日以上の犬を飼育するときは、必ず市町村窓口で登録の申請をしなければなりません。
- 生後91日以上の犬は、毎年一回狂犬病の予防注射を受けなければなりません。
- 飼い犬が死亡したときや犬の所在地が変わったとき、あるいは飼い主の住所の変更があったときなどは、その度ごとに飼い主は市町村へ届け出をしなければなりません。

また、ペットの火葬は森吉町外二カ町村生活環境施設組合で受け付けています。(一体2,000円) 直接窓口へ申し込むか、役場の環境保健課(☎72-3111)にお問い合わせください。



森川家のロク(高校通り)

もっと知りたい
やさしい医学

公立米内沢総合病院

外科科長 盛岡 元一郎 先生

乳房の自己検診法

わが国における乳がんは急増しており、女性のがんによる死亡者のなかで胃がん、肺がんに次いで三番目に多く、西暦二千年を過ぎると女性のがん死因の最高位を占めるだろうと予測されています。がんは老人の病気だから大丈夫かという、乳がんは特別です。三〇歳から多くなりはじめ、最も多いのは四〇代の女性です。しかし、早期発見すれば、ほとんどの場合治ると考えられており、決して怖い病気ではありません。

さて、乳がん早期発見のために、どうしたらよいかというと、町の婦人検診を受診することも大切ですが、最も重要なのは自己検診です。乳がんの九割以上は、乳房の中に固くて痛みのない小さなシコリとしてできます。すなわち乳がんは体の表面から自分で触れることの出来るがんのひとつなのです。このシコリがあるかどうかを自分で調べる「自己検診法」をご紹介します。

#1 自己検診日を決める。
・生理終了後一週間ぐらいがベストです。閉経した人は、月に一度、日を決めて調べましょう。



#2 まず良く見ることです。
・鏡に写し両腕を下げ、左右の乳房、乳首の形を覚えておきましょう。次に両腕を上げ①乳房に窪み、ヒキツレがないか。②乳首がへこんだり、乳首に湿しんやタダレがないかを確かめます。

#3 最後は良く触れることです。
・四本の指をそろえ、指の腹で触るのがコツです。①左右別々にもれなく全体を触ります。②乳首をつまみ、血の混じったような分泌物がないかを確認します。③わきの下も念入りに触れ、リンパ腺がはれていないか調べます。

毎月自己検診をしているうちに自分の乳房の普通の状態がわかり異常を早く見つけられるようになります。自分の乳房は、自分で守る。少しでも不安を感じたら、ためらわず病院で受診してください。

平成8年度 宅地建物取引主任者 資格試験

今年度の宅地建物取引主任者資格試験が左記の要項で行われます。

■願書配布
7月8日(月)～8月2日(金)
(社)秋田県宅地建物取引業協会
大館北鹿支部(大館市馬喰町33)

■願書受付
7月29日(月)～8月2日(金)
(社)秋田県宅地建物取引業協会
(秋田市川尻大川町1-33)

■受験日時・場所
10月20日(日) 午後1時～3時
県立秋田工業高等学校

■受験手数料
7,000円

■問い合わせ先
・(社)秋田県宅地建物取引業協会
大館北鹿支部
☎0186(42)0720
・(社)秋田県宅地建物取引業協会
☎0186(65)1671

新しい予防接種 について

平成8年度の定期予防接種に3歳児対象の「日本脳炎」の予防接種が加わります。

平成8年度の対象者は、平成4年7月～平成5年6月生まれの方です。なお、今年度の対象者には個人通知をいたします。

また、平成4年7月以前の生まれで、90カ月以内の方も希望により接種可能ですので、詳しくは、役場環境保健課まで、早めにご連絡ください。

環境保健課 ☎72-3111

許しません! 河川敷への不法投棄

近年河川敷への不法投棄(特に電気製品、車等の産業廃棄物)が非常に多く、地元住民の方へ調査を依頼したり、警察へ通報したりしていますが、いっこうに解決できず、苦慮しています。

これは、個々のモラルの問題です。自分勝手な都合でみんなの川や河川敷を汚すことは絶対に許せません。

不法投棄は、罰則として3カ月以下の懲役または20万円以下の罰金が科せられます。

森吉町は全国水の郷に認定されています。美しいと評価された川や河川敷への不法投棄は絶対に止めさせましょう。また、見つけたら注意し、警察に通報してください。みんなで美しい景観を守りましょう。

水道課からの お知らせ

◆水道が故障の時は、至急修理してください。

◆メーターは、いつでも検針できるように、常に清潔にしておくようお願いいたします。



公募のお知らせ

町有財産(土地)を処分するにあたり、公募いたします。

●米内沢字下川原8-16(御嶽団地) 414・14m(約125坪)

ご希望の方は、役場企画観光課企画調整係へお申し込みください。

企画観光課 ☎72-3111

**新緑につつまれて
太平湖湖水開き**

当町の観光の拠点である森吉山
県立自然公園「太平湖・小又峡」
が六月一日にオープンしました。
この日は、快晴の空の下、今シ
ーズンの幕開けを告げる太平湖湖
水開きのセレモニーが行われ、松
橋町長が「今年は例年に比べ積雪
が多くオープンの時期が心配され
ましたが、このところの陽気で一
気に初夏が訪れました。ジャンボ
リーなどで知名度もアップし、道
路の改修も進んでおり、昨年を上
回る観光客の訪れを期待していま
す」とあいさつしました。



今年には遊覧船「太平丸」が就航し
て二十六年目にあたることから、
先着二十六人に乗船優待券をプレ
ゼントし、地元や関東方面からの
観光客を乗せて第一便が出航しま
した。
訪れた大勢の観光客は、新緑が
輝く太平湖周辺の景観や小又峡で
の秘境探訪を楽しんでいました。

**大きく育て
ノロ川牧場牛放牧**

六月三日、ノロ川牧場への牛放
牧が開始されました。
第十二回日本ジャンボリー大会
会場の整備のため、今年から放牧
面積を八十五ヘクタール、放牧頭数を九

十五頭、町内業者のみの利用と制
限されます。牛たちは、ダニ駆除
の薬剤を散布された後、緑あふれ
る牧場へ放牧され、十月の二十日
頃までここで過ごします。
牧草をたくさん食べて、一回り
も二回りも大きくなって帰ること
を期待したいものです。

**世界へ情報発信
インターネット開設**

六月四日、森吉町役場において
森吉・阿仁の両町の関係者が出席
し、インターネットの開設式が行
われました。県内の町村では初の
開設だけに、新聞、テレビ各社ら
の注目を集めました。

この開設計画は、平成十年の第
十二回日本ジャンボリーの開催に
先駆け、世界へ向けて町の観光や
イベント、物産等の情報を発信し
ようと進めてきたものです。
当初は当町単独の予定でしたが、
観光情報がメインとなるため、森
吉山を中心とした当町と阿仁町を
観光エリアととらえ「ネイチャー
ワールド森吉・阿仁」として開設
し、一日からサービスを開始して
います。



森吉・阿仁ホームページ開設式

インターネットとは、世界規模
のコンピュータ通信網で、近年
情報ネットへの商用接続サービス
が相次いで開設されたことにより
自治体や一般ユーザーが国境を越
え、情報交換するようになったも
のです。また、これまでのテレビ
ラジオ、新聞、雑誌、パンフレッ
ト、ダイレクトメール等に比べ多
くの受け手に対する情報発信コス
トが少額で済むことや地理的条件
に左右されない最新情報の利用が
地域間競争に勝ち残る有効な手段
となります。
森吉町からは、観光・イベント
情報、釣り情報、特産品などの情
報が発信されています。

九嶋正三さんに感謝状

九嶋正三さん(新町)に森吉警
察署から交通事故防止協力に対す
る感謝状が贈られました。

九嶋さんは、自転車修理販売業
のかたわら、冬期になるとスキー
客の車両による滑走事故の多発を
憂慮し、平成六年から自宅前の国
道に融雪剤を散布して交通事故防
止に協力してきました。
この国道(105号線)は、秋
田方面からスキーをしに当町へ訪
れる車が必ずといっていいほど通
る道であり、事故多発の恐れがあ
る箇所です。
町民全員で九嶋さんの労をねぎ
らいたいと思います。

**ちゃんと植えられたかな
秋が楽しみサツマイモ交流**

森幸園の園生と前田保育園の園
児たちとの交流会が五月二十七日
森幸園で開かれました。

この日は園生と園児が一緒にサ
ツマイモの苗植え作業を行いました
が、ぎこちない園児たちに園生
たちが手をとってやさしく教える
場面もあり、ほのぼのとした光景
が随所に見られました。
森幸園の庄司園長は「今日、園
児の皆さんと一緒に植えた苗は、
秋には立派なサツマイモになりま
す。その時はぜひひも堀りに来て
ください」とあいさつしました。
森幸園と前田保育園では今後七
月にはレクリエーション、九月に
はサツマイモ堀りと交流を予定し
ているそうです。



**米内沢小で
田植え作業**

毎年恒例になっている米内沢小
学校の五年生児童による田植えが
五月二十八日に行われました。

この日は快晴で、児童たちは裸
足で田んぼに入り、それぞれ苗を
もらい真剣な表情で植えていきま
した。中には泥に足をとられる児
童もいてあちこちから歓声が聞こ
えていました。
この日植えた苗はもち米で、秋
に刈り取り作業を行い、十一月の
収穫感謝祭に餅つきを行う予定だ
そうです。



**和気あいあい
さなぶり運動会**

六月二日晴天の下、浦田地区と
支郷地区ではさなぶり運動会が行
われました。

各地区とも趣向を凝らしたユニ
ークな種目で、地区の親睦を深め、
日頃の農作業の疲れをいやしなが
ら楽しい一日を過ごしました。



浦田・縄ない競争



支郷・輪ゴムリレー

ボーイスカウト入隊式

平成8年度の日本ボーイスカウ
ト秋田第51団の入隊式が6月16日
(日)コミュニティセンターで行
われ、真新しい制服に身を包んだ
新入隊員が入団を誓いました。



**「道路をまもる月間」
推進標語に佐藤誠さんが入選**

建設省主催の平成八年度全国
「道路をまもる月間」推進標語に
森吉町役場建設課から北秋田土木
事務所に出向している佐藤誠さん
が、佳作に入選しました。誠に
めでとございました。

《入選作品》
● 思い乗せ
夢が広がる
四季の道

森幸園から車椅子贈呈

六月三日、森幸園の庄司園長と
園生の代表者が役場を訪れ、車椅
子の贈呈を行いました。

森幸園では資源リサイクルと地
域交流の一環としてアルミ缶リサ
イクルに取り組んで来ました。そ
の後その数量がまとまり、静岡県
にある環公害防止連絡協議会本部
に送ったところ1050kgあった
として、今回の車椅子が送られて
きました。

これを森幸園では、身体の不自
由な方やお年寄りに使ってもらえ
ればと町を通じて社会福祉協議会
に贈呈したものです。



森幸園の皆さんの温かい気持ち
に感謝いたします。ありがとうございます。

人権擁護委員表彰

森吉町人権擁護委員の藤島美代
治さん(細越)、石川久一さん(浦
田)に全国人権擁護委員連合会
長表彰が、また森川猛さん(小又)
に仙台法務局長感謝状が贈られま
した。

藤島さん、石川さん、森川さん
は、委員として人権擁護、人権思
想の普及、高揚に貢献されており
その功績が認められたものです。
おめでとうございます。

保健
だより

No.182

8年度

「母と子の料理教室」
の参加申し込みについて

この度、町内小学校4～6年生を対象に「母と子の料理教室」を下記日程で開催いたします。近年、生活様式の変化により小児成人病が年々増加しております。本来成人病とは、働き盛りの人に多い慢性の病気（高血圧・高脂血症・糖尿病・肥満等）でしたが、最近では子供にも多く見られるようになってきております。

このようなことから、小児成人病予防として「母と子の料理教室」を開催いたしますので、ご参加くださるようお願いいたします。尚、日程は第2土曜日・冬休みに計画しております。

記

日時	1回目	平成8年7月13日(土)
		午前9:30～午後2:30
	2回目	平成9年1月13日(月)
		午前9:30～午後2:30
	3回目	平成9年3月8日(土)
		午前9:30～午後2:30

場所 森吉町コミュニティセンター

対象 町内小学校4～6年生の親子
(出来るだけ3回続けてご参加ください)

内容 調理実習・講話・レクリエーション・
体内脂肪率測定等

申し込み 平成8年7月5日まで
(各小学校・役場・食生活改善推進員)

☎72-3111 環境保健課

お母さんへのメッセージ

働いているお母さんへ・・・
赤ちゃんとのふれあいを大切に

仕事をもっているお母さんの場合、働く時は働き、赤ちゃんに接している時は育児に専念するというわりきり方が必要です。

仕事の時、他の人に育児をまかせるということがあっても、赤ちゃんにとってお母さんはかけがえのない人なのです。接触時間の足りないところは、お母さん一人ひとりの知恵と工夫でカバーするようにつとめましょう。

仕事から帰ったら、まず赤ちゃんとのふれあいを一番にしましょう。『赤ちゃんを抱く、見つめる、語りかける』こういうことをできるだけたくさんしてあげましょう。



おいしいごはん!

森吉町米消費
拡大推進協議会

ごはんの美味しい炊き方 ...でたくさん食べましょう。

③ 大切な水加減を
キッチリと。



ごはんのおいしさを左右する水加減。炊飯器の目盛りで頼りきっていませんか? この目盛りはあくまでも目安です。お米を計った同じ

カップでキッチリと水加減をしましょう。おいしいごはんを炊くための水加減は、普通の白米の場合、洗う前のお米の容量の20%増し、新米は10%増しを標準とします。軟らかめ、硬めなど各家庭の好みに合わせて、水を多め、少なめにするとよいでしょう。

④ ふっくらごはんのために
お米に充分水を吸わせる。



ふっくらしたごはんを炊くコツは、お米に充分水を吸わせることです。水温によって多少異なりますが、夏なら30分くらい、水温の低い冬では2時間くらいは水に浸しておきましょう。また、急ぐときは、40～50℃のぬるま湯に15～20分くらい浸してから炊くのがよいでしょう。

次号をお楽しみに...

歴史探訪 ふるさと物語

少年時代を育んでくれた講堂

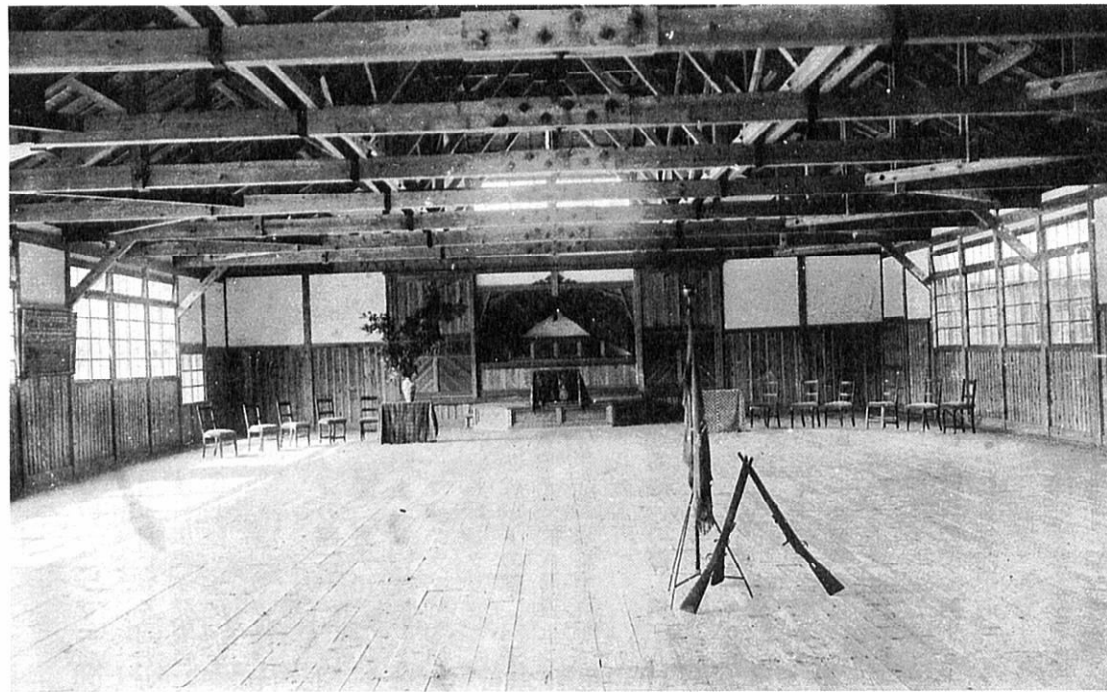

古い講堂(以下体育館という)には、深い思い出がある。私が小学校(当時は国民学校)へ入学したのは、第二次世界大戦の始まった次の年、昭和十七年四月である。この体育館のすぐ南側の部屋が一年生の教室であった。私は、当時この体育館は、運動する所ではなく、大きな集会(天皇陛下の写真をもってきて行うような式典)や入学式・卒業式などだけに使用するものと思っていた。私が四年生の時に戦争は終わった。小学校時代は教室にある先生が登壇する壇を台に卓球を始めたが、中学へ入った頃から、この体育館で卓球台を使ったの正式な練習や試合が出来た。私は選手にはなれなかったが、私たちの先輩、同輩は県大会を制覇し、「卓球の前田ここにあり」の名声を轟かせた。こうした明るいニュースもこの体育館から生まれたものであった。私にとっては、学芸会の演劇や弁論大会などの思い出をたくさん育んでくれた体育館であり、短い休み時間でもここで過ごせるようになったので、戦争の抑圧の暗さから徐々にではあったが、子供たちに明るさを取り戻してくれた体育館であったことを今、思い出す。

文・東京都板橋区
片岡 喜吾

森吉町に届いた一通の手紙

六月四日、町長宛てに一通の手紙が届きました。手紙には森吉町で人の優しさにふれた喜びと感謝の気持ち、丁寧に記されていた。何気ない親切でも、見知らぬ地を訪れた人にとっては、とても温かい優しさとなるのでしょう。皆さんにご紹介します。

謹啓

緑燃ゆる季節となりましたが、森吉町の皆様には、日々御仕事にお励みのことと遥拝申し上げます。突然、見知らぬ者からの手紙で驚きの事かと存じますが、実は小生、先頃、森吉町に参上した者ですが、大変有り難い印象を持った一コマがありましたので、御礼を申し述べたく一筆認め次第です。それは、私共の戦友会が行われた日の翌日のことでした。

中略

その帰路、御地森吉町に在る浄福寺というお寺を妻と共に尋ねることにしておいたので、翌朝、会の解散後、森吉町に向かって車を走らせました。初めての土地の事ゆえ、地図の上では森吉町本城は理解しておいても、実際にはどの道を進んだらよいか、皆目不明でした。

「聞くは、一時の恥」とばかり、町内に入りタバコ屋さん、理髪店さん、衣料品店さんと順に三軒のお店に聞きながら浄福寺に向かいました。どの方々も、旅の見知らぬ年寄りの質問にもかかわらず、ニコニコして道を教えてくれました。

た。タバコ屋の娘さんは、少し身体具合が悪いにもかかわらず、身振り手振りで教えてくれました。理髪店では、お客さんのヒゲ剃りの最中でしたが、その手を休めて教えてくれました。衣料品店では、店の外まで出て来て方向を指さして教えてくれました。初めて立ち寄り、今後再び来る予定も無い森吉町でしたが、妻と共に言葉に表すことの出来ない程の有り難さと親しみを感ぜながら帰って参りました。町の人達の心の温かい気風は長い間、培われた土地柄の為とは思いますが、この頃の殺伐たる世相の中にあつては、誠に貴重なものであります。先を急ぐ旅の為、口々に御礼も申し述べずに立ち去って来た事が日が経つにつれ悔やまれてなりません。三店のお名前も存じ上げず、遅ればせで申し訳ありませんが、町長さんを通じて、お詫びと御礼を申し上げます。末筆になりましたが、皆様の益々のご繁栄を祈念致します。敬具 追伸・折りをみて、森吉町には是非一度ゆっくりと訪れてみたいと思っております。

怒濤の興奮

静かな感動!

あなたのハートに
ダンクショット!!

おいしい出会い
あるかもネ

- 対象 県内在中の青年
- 期間 平成8年6月～11月
- 主会場 鷹巣阿仁広域交流センター
- 主催 大館北秋地区青年アクティブセミナー実行委員会
- 後援 大館市、鷹巣町、比内町、森吉町、阿仁町、田代町、合川町、上小阿仁村、大館北秋田各市町村教育委員会、秋田県連合青年会

日時・内容

月日	時間	内容	場所・指導者等	参加費
7月20日(土) 21日(日)	16:00～ 12:00	THE キャンプ 「サマーキャンプフェスティバル IN 北欧の杜」 —男と女のプランニング— 「あなたとここから始まったの」	場所：北欧の杜 トークショー 石垣政和 他 野外ゲーム スーパーキックベース	2,000円
8月3日(土) 4日(日)	16:00～ 18:00	THE チャレンジ米代川(水上ラリー) —いつもと違う風景もみてみたいノ—	集合場所：田代町米代川河川公園ひろば ボート指導者： 田代ふるさと青年隊	2,000円
8月26日(月)	19:00～ 21:00	THE 伝承 「私達の地域文化にふれよう」 —今、自分の才能が開花するかもノ—	場所：鷹巣阿仁広域交流センター 指導者：田代太鼓振興会	無料
9月2日(月)	19:00～ 21:00	THE 議会 「一日政治家になろう」 —首長さんここはどうなの—	場所：秋田桂城短期大学 指導者：大館北秋市町村長4名	無料
9月中旬 ～10月下旬	19:00～ 21:00	THE スタンバイ・イベント —自分達の企画運営でイベントの準備—	場所：鷹巣風土館	無料
11月(予定)	未定	THE 手づくりイベント —私達が主役です。地域になにか残そう—	場所：大館北秋地区内(未定)	

申し込み先

(当日申し込みも可能ですが、準備の都合上、事前に連絡ください。)

森吉地区 柴田 亨 0186-72-3111 内線76

TOPIC トピック

話題・わだい
教育委員会

教育委員会からのお知らせ

- 第九回 健康もりよしマラソン**
六月九日(日)夏を思わせる青空の下、農村広場を発着点に第九回健康もりよしマラソンが開催されました。結果は次のとおりです。
- 【マラソンの部】
- ▼一般の部(男子10キロ)
 - ①清水鳴浩(森吉陸協) ②菅原喬(秋田LSDクラブ) ③加賀谷和行(秋田LSDクラブ)
 - ▼一般29歳以下の部(男子5キロ)
 - ①高橋政光(能代普及センター) ②渡部和朝(鷹巣中央小) ③菅原徹(JA森吉町)
 - ▼一般30歳代の部(男子5キロ)
 - ①中嶋忍(広域消防) ②鹿子沢保(東北電気保安協会) ③鈴木昭浩(かいせいデイ・センター)
 - ▼一般40歳代の部(男子5キロ)
 - ①菊地正(秋田LSDクラブ) ②近野清作(男鹿地区消防署) ③内山正博(かつら造園)
 - ▼一般50歳代の部(男子5キロ)
 - ①鈴木一弘(米内沢病院) ②立石義弘(秋田県エルピーガス協会) ③成田辰郎(鷹巣北産業社)
 - ▼一般60歳代の部(男子5キロ)
 - ①山田徳治(上小阿仁村) ②中村光世(小坂町) ③森川清(能代市)
 - ▼一般40歳代の部(男子3キロ)
 - ①蒲正平(秋田マスターズ) ②高橋喜久雄(大館自動車部品) ③三浦辰也(株清水組)
 - ▼小学生の部(男子2キロ)
 - ①漆祐介(阿仁合小) ②羽沢哲治(西館中) ③千葉勇介(中央小)
 - ▼一般の部(女子3キロ)
 - ①杉湖澄子(合川町) 大会新 ②近藤則子(鷹巣中) ③鹿子沢歌子(仁井田小)
 - ▼高校生の部(女子3キロ)
 - ①吉田亜紀子(大館桂高) ②藤原和佳子(大館桂高) ③武石美穂子(大館桂高)
 - ▼中学生の部(女子3キロ)
 - ①小林弘美(鷹巣中) ②武田早苗(二ツ井中) ③佐藤香奈子(鷹巣中)
 - ▼小学生の部(女子2キロ)
 - ①桜田裕子(合川西小) 大会新 ②桜田真菜美(合川西小) ③藤田和(鷹巣小)
 - 【ベアマラソンの部】
 - ①金喜代春(JA森吉町) ②庄司和也(共和薬品工業株) ③田村義直(栗原組株) ④田村友理(天王中)

お疲れさまでした。

軽スポーツ教室

「参加者募集」

子どもから高齢者まで楽しめるスポーツ「ターゲット・バード・ゴルフ」

◇時間 午後7時～8時30分

◇会場 森吉球場(ナイター)

◇対象 町民(参加無料)

◇期日 7月9日(火)

7月23日(火)

7月25日(木)

森吉球場集合

◇期日 7月15日(月)

19日(金)

◇会場 前田体育館

開会式 7月15日

午後6時30分

※監督会議・抽選会

7月3日(水)

《参加チーム募集》

(各地区世話人を通して)

問い合わせ・大会事務局

森吉町教育委員会

〒721-3111 内線74

第6回森吉カッパ

全県中学校選抜

バスケットボール大会

【結果】

男子 ①鷹巣南中 ②十和田中

③峰浜中 ④森吉中

女子 ①十和田中三連覇 ②能代

東中 ③合川中 ④森吉中

ツツガ虫病に 注意しましょう!

《ツツガ虫病の診断》

発熱、発疹とリンパ節の腫脹、典型的な「刺し口」があれば、臨床的に早く診断できます。しかし、「刺し口」の多くは隠れたところにあります。症状はまず体がだるくて食欲がなくなり、頭痛や寒気とともに40度位の高熱が出て、重いカゼのように見えます。3日頃から赤褐色の直径2～3mmの発疹が出始め、更に増え、腕や顔面などにも発疹が出て来ます。

《予防》

- ①長靴、ゴム手袋、長袖などで素肌の露出を避ける。
- ②山などへの帰宅後、着替え、または入浴する。
- ③体に部分的に水泡、かさぶた、発熱があったらすぐ医師に診てもらう。

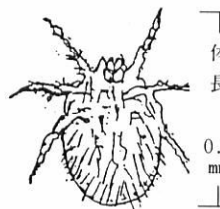

ツツガ虫の幼虫

ツツガ虫の病原体を持っているツツガ虫の幼虫に刺されると発病します。

**7月は
福祉医療費受給者証の
更新月です!**

福祉医療費では、乳幼児、重度心身障害(児)者、高齢身体障害者、母子、父子家庭の児童の皆さんに對して、医療費の自己負担分を助成する制度を実施しております。その受給者証の有効期限が、平成8年7月31日までに満了している方には、個人宛てに通知いたします。後日指定された日時に更新申請手続きをしてください。

献血にご協力ください

7月3日(水)に献血車が来町します。皆さんのあたたかいご協力をよろしくお願ひします。

◆米内沢高校	10:00~12:00
◆森吉縫製(阿仁前田)	12:10~13:00
◆米内沢病院	14:00~16:30

町有財産の処分について

町有財産(土地)を処分しますので、ご希望の方は下記までお申し込み下さい。

- ◆処分物件
- ① 森吉町米内沢字中道岱116
宅地 991.93㎡(300.06坪)
 - ② 森吉町米内沢字中道岱118
宅地 1,124.31㎡(340.10坪)
 - ③ 森吉町米内沢字中道岱106
宅地 3,804.40㎡(1,150.82坪)
 - ④ 森吉町米内沢字中道岱85
宅地 822.38㎡(248.77坪)
 - ⑤ 森吉町阿仁前田字陣場岱36-5
雑種地 651㎡(196.93坪)

◆申し込み期限
平成8年7月18日

◆申し込み先
森吉町役場 総務課 管財係 (☎72-3111)

INFORMATION

お知らせ

7月号



**「めだか教室」
のお知らせ**

町では、保育園に入園していない2歳児を対象に「親子教室」を開催いたします。

入園前に遊びを経験させる場として、また、お母さんたちの情報交換の場として、お気軽にご参加ください。

◆実施期間・毎月一回(7月、2月)

◆時間・午前9時30分~11時30分

◆場所・構造改善センター

◆申し込み方法・電話にて受付
☎72-3111(内53)
環境保健課

※7月10日までに
お申し込みください。



米内沢小図書館に寄付

「平成7年度6年部卒業を祝う会」(赤石利法会長)から米内沢小学校図書館に金75、628円の寄付がありました。同校では、この寄付金で児童図書を購入する予定です。

ご厚意に心から感謝いたします。

入札の結果
契約金額五百万円以上
5月21日~6月20日

平成8年5月24日	◆伊勢ノ森地区宅地造成工事 落札額/36,900,000円 落札業者/秋田土建(株) 指名業者数/3社
平成8年6月4日	◆森吉町役場新庁舎付替道路工事 落札額/11,800,000円 落札業者/名細田組 指名業者数/5社
平成8年6月7日	◆ふるさと農道緊急整備事業工事 落札額/45,000,000円 落札業者/株藤島組 指名業者数/3社
平成8年6月7日	◆森吉町役場新庁舎建設工事 落札額/1,029,000,000円 落札業者/秋田土建(株) 指名業者数/10社
平成8年6月20日	◆本城線舗装工事 落札額/17,400,000円 落札業者/秋田土建(株) 指名業者数/3社
	◆石坂大淵線舗装工事 落札額/36,190,000円 落札業者/株藤島組 指名業者数/3社

**④ 私たち
明るい選挙を
推進します**

金のかからない政治の実現と選挙の公正の確保のために

Q 7月7日に農業委員会の選挙がありますが、立候補者の選挙運動にはどのような規制がありますか。

A 公正に実施し、真に農家の皆さんの意思を反映して代表者を選ぶことができるよう、選挙運動の規制についても法は公職選挙法を準用しています。

この選挙は、選挙権を有する者が限定されている関係から、選挙運動については、他の長や議員の選挙と異なり、公職選挙法の準用条文も必要最低限のもの、すなわち選挙の公正、社会の秩序を守るための最低限のルールに限っております。

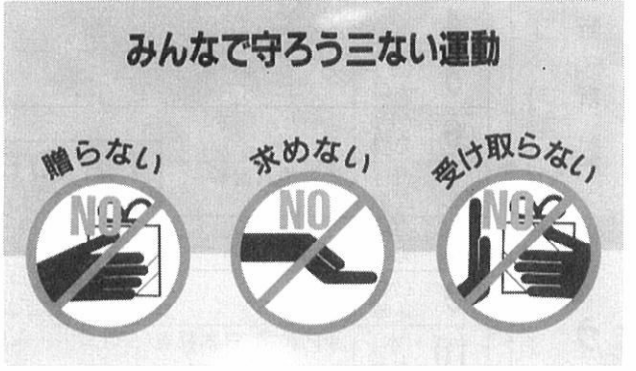

り、法律上選挙運動の規制は、一般の公職選挙にくらべて緩やかなものとなっております。

しかし、「贈らない・求めない・受け取らない」の三ない運動を進めながら、公正でキレイな選挙を行うことを有権者一人ひとりが自覚しなければなりません。

**青少年を非行から守る
全国強調月間**

解放感あふれる夏休みのシーズンです。

子供たちは不規則な生活になりやすく、気のゆるみなどが原因で家出や非行に走る少年が多く見られる時期です。

少年が非行に走るときは、服装が派手になったり、行き先を告げずに外出したりするよな兆候が見られますので、気づいたときは一刻も早く話し合い等を行い、非行の芽を取り除いてあげることが大切です。

子供たちは、地域の宝です。家庭・学校・地域社会が、一体となつて声をかけあいましょう!

森吉警察署

●スケジュール・メモ●

期日	場所	時間
母子手帳交付日	役場 環境保健課	9時30分~12時
乳児健診	構造改善センター	12時30分~
1歳6か月時健診	今月はありません	
3歳児		
予防接種	日本脳炎	10日(水) 公立米内沢病院前田診療所 1時30分~
	日本脳炎	24日(水) 公立米内沢病院前田診療所 1時30分~
交通事故相談日	構造改善センター	9時30分~3時30分

善意 ありがとうございます

社会福祉協議会に善意が届けられました。ご厚意に感謝申し上げます。

○香典返しにかえて

- 2万円 新町 杉田 広治様
 - 3万円 細越 藤島 清様
 - 3万円 桂瀬 加賀金一郎様
 - 5万円 七曲 北林 治子様
 - 5万円 裏町 北林 浩志様
 - 5万円 中道岱 湧坪 健市様
 - 3万円 向本城 小笠原 博様
 - 5万円 川向 佐藤 義継様
- (6月17日まで受付分)

アイラブゆづらん
浜本ひろし



「ちよつと一言」

▼オフピーク旅行のすすめ

もうすぐ楽しい夏休みです。今年はお盆時期の混みあう期間を避けて旅に出てみませんか。

お盆の時期はどこもかしこも人・人・人がかえつてくたびれてしまいます。混みあう時期を避けてゆとりある夏休みを計画的にとつてみませんか。宿泊の予約や交通機関の手配が混雑時期よりスムーズにでき、渋滞にイライラすることもなく、余裕のあるサービスが期待できるゆったりとした旅を楽しんでみてはいかがでしょうか。

ストレス解消はもとより、新しい自己発見につながる素晴らしい夏休みになるに違いありません。

戸籍の窓口

(敬称略)

5月16日～6月15日受付分

お誕生おめでとう

九嶋 恵 (政雄・三女) 向本城
 中嶋 大貴 (広之・長男) 新丁
 福嶋 晶 (健二・二女) 新町
 清水 俊樹 (公信・長男) 新屋布
 藤島 咲 (孝香・長女) 細越

ご結婚おめでとう

藤田 亨 大沢
 伊藤 貴子 合川町

おくやみ

涌坪 鶴松(85) 健市 父 中道岱
 北林 正藏(65) 治子 夫 七曲
 小笠原キエ(69) 博 母 向本城
 佐藤あや子(53) 一義 妻 川向
 柏木 菊松(79) 喜久生 父 桂瀬
 福田トクミ(85) 昌平 母 宮ノ下
 田中 スモ(86) 奥山久次郎 義母 新屋布
 柴田 ミヤ(85) 鉄雄 母 柏木岱
 織山 重治(77) 博英 父 根森田
 高田 ナミ(84) 勲 母 下前田

町の人口

平成8年5月末現在
 住民登録人口

男 4,047 人 (-9)
 女 4,465 人 (+3)
 計 8,512 人 (-6)
 世帯数 2,664 世帯 (+2)

Calendar

カレンダー

7 1996
 July

平成8年7月・文月(ふみづき)

1	(月) 友引	
2	(火) 先負	
3	(水) 仏滅	
4	(木) 大安	一人暮らし老人会(すずらん会) 心配ごと相談日(米内沢)
5	(金) 赤口	
6	(土) 先勝	
7	(日) 友引	農業委員選挙
8	(月) 先負	
9	(火) 仏滅	
10	(水) 大安	予防接種 日本脳炎(公立米内沢病院・前田診療所/13:30~)

7月10日(水)
 町制施行40周年記念
 ムジカ・コンバーニャコンサート
 コミセン 19:00~

11	(木) 赤口	一般入浴サービス(米内沢老人センター) リハビリ学級
12	(金) 先勝	入浴サービス(森泉荘)
13	(土) 友引	
14	(日) 先負	
15	(月) 仏滅	
16	(火) 赤口	
17	(水) 先勝	
18	(木) 友引	心配ごと相談日(前田)
19	(金) 先負	母子健康手帳交付(役場・環境保健課/9:30~)
20	(土) 仏滅	海の日

21	(日) 大安	森と湖に親しむ旬間(~31日)
22	(月) 赤口	
23	(火) 先勝	一人暮らし老人会(すずらん会)
24	(水) 友引	予防接種 日本脳炎(公立米内沢病院・前田診療所/13:30~)
25	(木) 先負	一般入浴サービス(米内沢老人センター) リハビリ学級 交通事故相談日(構造改善センター/9:30~)
26	(金) 仏滅	入浴サービス(森泉荘)
27	(土) 大安	
28	(日) 赤口	
29	(月) 先勝	
30	(火) 友引	
31	(水) 先負	乳児健診(構造改善センター/12:30~)

国民健康保険税
 2期納期限

→過去30年間の東北地方日本海側の天気



←昨年の森吉町の天気

