

も り よ し

1997 1 / 1 No.470



春 頌

第12回
日本ジャンボリー
開催まで
あと 580日

あけまして
おめでとうございます。

現在お持ちの年金手帳の番号は
平成9年1月から

そのまま

基礎年金番号になります

現在加入中の年金番号がそのまま基礎年金番号となります。〔特別な手続きは必要ありません〕

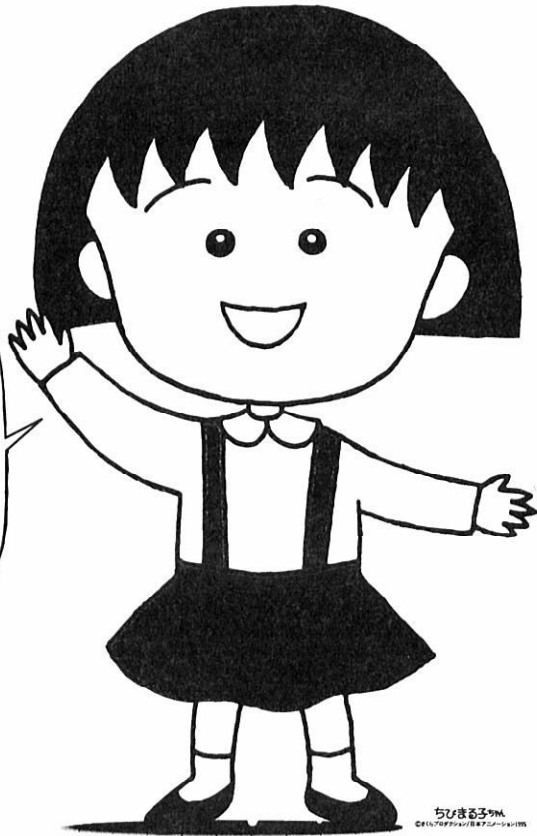

みんなの年金を守る鍵になるよ。

■基礎年金番号とは何ですか？

公的年金制度においては、これまで加入する各制度ごとに加入記録を管理する仕組みとなっているため、加入者の届出がなければ、加入状況の把握ができず、未加入者が生じやすく、また、年金裁定に時間がかかる等さまざまな支障が生じていました。

平成9年1月から実施する基礎年金番号は、現在の年金番号を各制度で共通して使用できる(一人一番号)ものとするにより、制度間をまたがる情報交換を円滑に行い、未加入者の発生防止や各種年金サービスの向上を図ろうとするものです。

■プライバシーについて心配はありませんか？

年金に関する個人情報については、ご本人以外には提供しないことや、専用のシステムを使用するなどによりプライバシーの保護には万全を期しています。加入者の方々もこの基礎年金番号通知書の取扱いには十分ご注意ください。

■これまでの年金手帳はどうすればよいですか？

これまでどおり大切に保管して下さい。また、「基礎年金番号通知書」は切取線から切り離して年金手帳に添えておいて下さい。

基礎年金番号は保険者と加入者のものであり年金権を守る鍵(キー)です。



森吉町長 松橋久太郎

年頭に当たり、町民各位の御健勝を心からお喜び申し上げます。今年も皆様にとって最良の年でありますよう衷心からお祈りする次第であります。昨年は年間を通じて、特に合併四十周年記念行事等について皆様から寄せられた数多くの御意見や御協力に対し、深甚なる感謝を申し上げます。昨年は、役場庁舎や総合スポーツセンターの着工をはじめ、広域ゴミ処理場の供用開始、桂瀬く下前田線、水の郷の指定、第十二回日本ジャンボリーのテーマ決定等、当町の歴史にエポックを画した年でありました。

今年もこれ等の継続事業の完結を目指すと共に、工業団地の造成による企業誘致や堆肥センターの新設をはじめ、プレジヤンポリーやプレロングデュアスロン(全日本選手権)の成功のため全力を尽くしたいと思っておりますので、御指導御鞭撻の程よろしくお願い申し上げます。日本ジャンボリーの「夢と感動」メインテーマ決定

「夢と感動」メインテーマに「森吉」という地名を入れていただいたことは、地元森吉町にとっては真に有難いことでもあります。何故ならば、ジャンボリー関連のあらゆる文書をはじめ、ポスターやリーフレットそして新聞・テレビ・インターネット・映画・記録集等あらゆるものに掲載され、日本全国は勿論、海外数十カ国に情報として発信されるからであります。奥森吉の豊かな自然は、それなりの評価は得ておりました。しかし、このような形で一挙にPRされることは金銭に変え難い程の効果をもたらすものと思えます。BS日本連盟奉仕部指導者養成

課の飯田課長さんからの決定までの経緯が寄せられましたのでご紹介いたします。一、今回のテーマはH六年十月二十九日現地調査に来町され、森吉の自然に感動された上島議長(H七年二月三日講演のため来町)の意向が強く反映された。二、「夢と感動」松橋町長がいさつ等の中で、いつも強調していた「ジャンボリー会場を将来共に全国の青少年たちが『夢』を語り『感動』を享受できる野外活動の拠点(ユートピア)にしていきたい」という意味を込めてメインテーマが決定した。三、森吉の自然を楽しもう(サブテーマ) サブテーマに地名を入れたのは第九回宮城南蔵王大会のテーマ「空のように」「蔵王のように」と今回が二回目である。第十二回大会は森吉の大自然との触れ合いそのものがテーマであり、自然に対する畏敬の念を養い、環境教育の場として森吉の自然を満喫しようという意味である。以上。これを見て私は感激で胸が熱くなる思いでありました。このようなテーマを採択されたBS日本連盟の上島議長外皆様に衷心から敬意と感謝を表する次第であります。

賀 年 謹 新

「夢と感動」メインテーマに「森吉」という地名を入れていただいたことは、地元森吉町にとっては真に有難いことでもあります。何故ならば、ジャンボリー関連のあらゆる文書をはじめ、ポスターやリーフレットそして新聞・テレビ・インターネット・映画・記録集等あらゆるものに掲載され、日本全国は勿論、海外数十カ国に情報として発信されるからであります。奥森吉の豊かな自然は、それなりの評価は得ておりました。しかし、このような形で一挙にPRされることは金銭に変え難い程の効果をもたらすものと思えます。BS日本連盟奉仕部指導者養成

課の飯田課長さんからの決定までの経緯が寄せられましたのでご紹介いたします。一、今回のテーマはH六年十月二十九日現地調査に来町され、森吉の自然に感動された上島議長(H七年二月三日講演のため来町)の意向が強く反映された。二、「夢と感動」松橋町長がいさつ等の中で、いつも強調していた「ジャンボリー会場を将来共に全国の青少年たちが『夢』を語り『感動』を享受できる野外活動の拠点(ユートピア)にしていきたい」という意味を込めてメインテーマが決定した。三、森吉の自然を楽しもう(サブテーマ) サブテーマに地名を入れたのは第九回宮城南蔵王大会のテーマ「空のように」「蔵王のように」と今回が二回目である。第十二回大会は森吉の大自然との触れ合いそのものがテーマであり、自然に対する畏敬の念を養い、環境教育の場として森吉の自然を満喫しようという意味である。以上。これを見て私は感激で胸が熱くなる思いでありました。このようなテーマを採択されたBS日本連盟の上島議長外皆様に衷心から敬意と感謝を表する次第であります。

課の飯田課長さんからの決定までの経緯が寄せられましたのでご紹介いたします。一、今回のテーマはH六年十月二十九日現地調査に来町され、森吉の自然に感動された上島議長(H七年二月三日講演のため来町)の意向が強く反映された。二、「夢と感動」松橋町長がいさつ等の中で、いつも強調していた「ジャンボリー会場を将来共に全国の青少年たちが『夢』を語り『感動』を享受できる野外活動の拠点(ユートピア)にしていきたい」という意味を込めてメインテーマが決定した。三、森吉の自然を楽しもう(サブテーマ) サブテーマに地名を入れたのは第九回宮城南蔵王大会のテーマ「空のように」「蔵王のように」と今回が二回目である。第十二回大会は森吉の大自然との触れ合いそのものがテーマであり、自然に対する畏敬の念を養い、環境教育の場として森吉の自然を満喫しようという意味である。以上。これを見て私は感激で胸が熱くなる思いでありました。このようなテーマを採択されたBS日本連盟の上島議長外皆様に衷心から敬意と感謝を表する次第であります。



森吉山ダム工事事務所

「森吉山の大自然とふれあうゆとりある空間の創造」

新年あけましておめでとうございます。

森吉山ダムの建設に対してご支援ご協力して頂いております森吉町を始め関係機関、関係各位の皆様には心より感謝申し上げます。特に土地のご提供をしていただいた、又はお願いしております地権者の皆様には絶大なるご協力をいただき厚く御礼申し上げます。おかげをもちまして昨年12月2日には、下流工事用道路と迂回路の供用開始を行っております。

当事務所の今年度の業務は、用地補償関係を引き続き進める一方、平成10年8月に開催される第12回日本ジャンボリーに向けての関連道路工事の進捗をはかるとともに、本体着工に向けての基本設計の取りまとめを実施していきます。

森吉山ダムは、「森吉山の大自然とふれあうゆとりある空間の創造」を基本理念として地域の文化、風土等の継承及び地域交流の拠点地区としてダム湖周辺を自然あふれる憩いの場として整備を進める計画であります。いろんな方々のご意見をいただき次の世代に称えられるダムを造っていきたくて思っておりますので引き続きご支援ご協力お願い申し上げます。



森吉山ダム工事事務所長
京極正昭



江戸時代の大野台は、芝草の繁茂した大草原だった。いたるところを自由に歩くことができ、定められた道もなく旅人達は遠く連なる山の頂で方向を定めて旅をした。秋田藩主佐竹侯は藩内巡行の際、米内沢から小猿部に通る時に大野台で籠を止めて、森吉山や駒ヶ岳を眺め、風光明媚な大野台の雄大な自然を満喫した所であると、籠立ちとして史実に残されている。この大野台の大平原に狼が出没し、通行する旅人に不安を与え、放牧している馬にも危害を及ぼすようになった。このため米内沢御役屋(奉行所)は、藩に上申して阿仁又鬼や御役屋管轄の村民、小繋から早口、阿仁の沢の村人達を現在の御狩屋本陣に集合させ、東の峰端は糠沢の峰、西は木戸石の山、さらに米代川や阿仁川に布陣して、本陣の合図をもとにドラや太鼓で一斉に包囲し、進撃したという狼退治の歴史も唸風氏の勤中記に残っている。

菅江真澄が、米内沢を後に比内大葛金山に向かうとき、長野村を過ぎ姥の懐という大野台の入り口で蜃気楼を見て、村人の動揺を諭したことも「久保田の落ち穂に」に一句書き残している。広漠な大野台を表現した遺産でもある。遠かたの山の市人立つほどもあらでいづこに 雪の面影



おかげさまで……

ふれあい施設

クリスマス森吉 一周年

い〜湯、い〜湯で

入館者二十万人突破！

十二月二十一日、ふれあい施設クウインス森吉の入館者数が二十万人を突破しました。平成七年十二月一日のオープン以来、一年と二十日での達成に従業員はじめ関係者は驚きと嬉しさでいっぱいの様子でした。記念すべき二十万人目となった入館者の方は、突然の周囲からの祝福に驚いた様子でしたが、満面の笑みで従業員たちとともに喜んでいました。



十二月二十一日から三日間、クウインス森吉一周年記念イベントが行われました。初日は「特別企画民謡ショー」と題し、民謡日本一の河田カツ子

さんをはじめとして津軽三味線、民謡、民舞の各日本一の豪華面々が登場し、会場は大いに盛り上がりました。後日は先着百名への記念品プレゼント、一周年記念大抽選会、ミリオンドの岩谷キミ子さん、安達勝美さんによる歌謡ショー、クリスマスプレゼントなども行われ、豪華な景品を当てる方もおり、思わぬ歳末のプレゼントに顔をほころばせていました。クウインス森吉では、今後より多くの皆さんに楽しくご利用いただけるように様々なイベントを企画中です。皆様のご利用をお願いいたします。

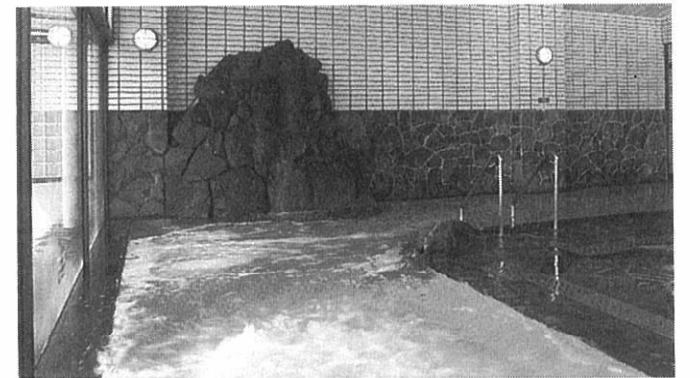

新年明けましておめでとうございます。町民の皆様はもちろんのこと、多くの皆様が楽しくふれあい、交流を図る施設として誕生したクウインス森吉も皆様のご愛顧を賜り、昨年十二月二十一日に業務開始からのご入館者二十万人を迎えることができました。従業員一同の目標でありましただけに本当に嬉しく思うとともに心より感謝いたします。本年も皆様からいただいた改善・反省点をふまえ、また激励のお声を励みにクウインス森吉従業員一同、より一層の笑顔・サービスの充実に努め、皆様をお迎えいたします。どうぞ宜しくお願いいたします。



大野台の歩み

①

松岡美代治

野台を表現した遺産でもある。

遠かたの

山の市人立つほどもあらでいづこに 雪の面影

蛤御門の変に端を発した戊辰の役・明治維新では、北秋田郡内はいたる所が戦場と化した。大野台にまつわる戦闘はなかったが、官軍の進軍に九州の鍋島・筑後の軍勢が進軍した兵どもの夢の跡である。官軍鎮代総督府の沢為量三位卿が大覚峠を越えて帰還の時に、大野台の長野鶴根を通り、続いて山形庄内侯の護送など、前田の庄司家に止宿、或いは休憩して大覚峠に向かった交通の要路でもあり凱旋の将や落ち行く人々の交錯する感情を促し、惑わした神秘を感じさせる大野台でもあった。こうした人達が通り去ると同時に、江戸幕府の慶応年間も終わり、明治の夜明けとなった。

町長日誌 12月

- 1日㊦・東京ふるさと森吉会総会
- 2日㊦・県道北内森吉線、町道東ノ又線付替道路開通式
・前田財産区委員会
- 3日㊦・米内沢財産区委員会
・民生委員辞令交付式
・中央病院運営委員会
- 4日㊦・森吉山観光開発(株)会議
・県道福館阿仁前田線期成同盟会総会
- 5日㊦・広域臨時議会
・中山間地域研究会町村長懇談会
- 6日㊦・森吉町社会福祉大会
・芳徳会理事会
- 7日㊦・前田保育園お遊戯会
・地域の医療を考える集い
・森吉町バスケットボール協会創立30周年記念式典
- 8日㊦・出川禮一氏叙勲受章祝賀会
- 9日㊦・除雪安全祈願祭
・役場新庁舎上棟式
・新庁舎外構打合せ
・議会全員協議会
- 10日㊦・合川高校管理者会議 組合議会
- 11日㊦・議会(～18日)
- 12日㊦・西武東北支店長来庁
- 13日㊦・消防幹部会
- 14日㊦・公病正副管理者会議
- 15日㊦・森吉町縄跳び選手権大会
・森吉町ソフトボール協会創立10周年記念式典
・浦田保育所クリスマスお楽しみ会
- 18日㊦・社会福祉協議会理事会
- 19日㊦・米内沢スキー場開き
- 20日㊦・Aコープもりよし竣工式
- 21日㊦・米内沢保育園お楽しみ会
・クウインズ森吉一周年記念
- 22日㊦・新屋布児童館クリスマス お遊戯会
- 23日㊦・町長と語る会(支郷会)
- 24日㊦・花のロード検討委員会
- 25日㊦・ホームヘルパーとの談話会
- 26日㊦・交通安全協会役員協議会
- 27日㊦・町建設業協会技術研修会

平成9年度

区分	東京寮 (在学生分)	東京寮 (新入学生分)
募集人員	平成9年4月に3年生・4年生となる者 男子約10名	男子約25名
募集期間	平成9年1月16日(木)から 1月31日(金)まで(必着)	平成9年2月20日(木)から 3月10日(月)まで(必着)
入寮者面接	平成9年2月9日(日) 午後1時から	平成9年3月13日(木) 午前10時30分から
面接場所	東京寮	みずほ苑 (県総合庁舎前)
入寮決定	平成9年2月15日(土)ころ	平成9年3月19日(水)ころ
建物の構造 および寮室	鉄筋コンクリート造 本館2階・別館3階建 個室	
寮費(月額)	35,000円	
利用実績に 応じた費用	電気料:個人使用料実費 食費:(日曜・祝日を除く) 朝食250円、夕食450円 (各利用回数による)	
入寮費 (入寮時のみ)	35,000円	
寮所在地 (電話)	〒155 東京都世田谷区北沢1-41-22 ☎03-3469-6416	

(I) 応募資格について

- (1)秋田県出身者で、寮所在地近くの大学(短大を含む)に入学する(入試結果の未発表者を含む)学生、および平成9年4月に2・3・4年生となる学生。ただし、東京寮は2年生となる者を除く。
- (2)寮費、その他必要な経費を負担できる者。
- (3)秋田県育英会の奨学金を貸与されていない者。

学生寮入寮者の募集について

川崎寮 (在学生分)	川崎寮 (新入学生分)	北盟寮 (在学生分)	北盟寮 (新入学生分)
女子約80名		男子約10名	
平成9年1月16日(木)から 1月31日(金)まで(必着)	平成9年2月20日(木)から 3月10日(月)まで(必着)	平成9年1月16日(木)から 1月31日(金)まで(必着)	平成9年2月20日(木)から 3月10日(月)まで(必着)
平成9年2月8日(土) 午後2時から	平成9年3月13日(木) 午前10時30分から	平成9年2月8日(土) 午後2時から	平成9年3月13日(木) 午前10時30分から
会館とどろき (川崎市中原区宮内4丁目1-2) ☎044-733-3333	みずほ苑 (県総合庁舎前)	北盟寮	みずほ苑 (県総合庁舎前)
平成9年2月15日(土)ころ	平成9年3月19日(水)ころ	平成9年2月13日(木)ころ	平成9年3月19日(水)ころ
鉄筋コンクリート造 地上6階・地下1階建 個室(バス・トイレ付)		鉄筋コンクリート造 2階建 個室	
44,000円		21,700円	
光熱水費:個人使用料実費 食費:(日曜・祝日を除く) 朝食250円、夕食450円 (各利用回数による)		食費:(日曜・祝日を除く) 朝食350円、夕食500円 (各利用回数による)	
44,000円		15,000円	
〒211 川崎市中原区宮内4丁目31-5		〒060 札幌市中央区北7条西12-13 ☎011-272-8140	

(II) 出願について

入寮を希望する学生は、希望する「寮名」を明記し、80円切手を貼付した定形封筒を同封のうえ、当会事務局に募集要項及び入寮願用紙を請求して下さい。
なお、出願のため必要な書類は募集要項に示してありますので、希望される方は早めに請求して下さい。

(III) その他

- (ア)出願にあたっての寮の見学はいつでもできます。ただし、川崎寮は工事中ですから外から見ていただくことになります。
- (イ)詳細についてのお問い合わせは下記あてにお願いします。

〒010 秋田市山王四丁目1-2(秋田県総合庁舎 6F) 財団法人 秋田県育英会 ☎0188-60-3552

県では、自動車税・個人事業税
特別地方消費税の納税に安全で

ご利用ください
納税は
口座振替を



▼お問い合わせ先
大館市片山町三十四-五
北秋田県税事務所
☎0186-49-2211

便利な口座振替納税をお勧めしております。
なお、自動車税につきましては平成8年4月1日現在、自動車をお持ちの皆様は申込み用紙をお送りしておりますので是非ご利用ください。

〔公立米内沢総合病院からのお知らせ〕
MRI(磁気共鳴断層撮影装置)検査室・外来診察室・リハビリテーション施設の増築について

病気の診断・治療に高度医療機器の果たす役割は大きく、当院へのMRIの導入も課題となっておりましたが、平成9年4月から稼働の予定で工事が進められております。

MRIは広範囲の人体病変情報が高精度画像として得られ、当院の中核病院機能が更に高まるものと期待されます。

また、外来患者が増加傾向にあるり、外来診察室が手狭なため患者さんにご不便をおかけしてありますが、外来診察室・リハビリ施設も増築中です。

これらの工事のため、3月上旬まで騒音や駐車場の通行等でご迷惑をおかけしますがご協力お願い申し上げます。

犬を飼うとき気をつけて

【しつけのポイント ①】

- ◆「しつけ」は生後2カ月くらいから始めましょう。
(生後1年になると人間の17才くらいに相当するので、訓練が難しくなります)
- ◆「しつけ」をする人を特定しましょう。
(合図や号令の意味を飲み込むまで「ボス」として服従する人を決めておきましょう。何人も「しつけ」に参加すると犬が混乱します)
- ◆「しつけ」の際は態度や言葉を明確にしましょう。
(ほめたり、しかつたりする時は曖昧な態度をとらず、ハッキリ区別し、合図や号令は分かりやすく統一しましょう)
- ◆「しつけ」はあきらめず、繰り返し行いましょう。
(ハードな勉強は人間も好みませんが、徐々に慣らしていく根気が必要です)



山田家のサクラ(長野岱)

農家の皆さんへ

農業委員選挙人名簿の
 登録申請をお忘れなく！

◆農家の申請によって調製

従来から申請に基づいて名簿調製を行ってまいりましたが、自治会を回り申請書を回収したところ、忘れていた世帯が依然として多数見受けられます。

この名簿は選挙の有無にかかわらず毎年1月1日現在で作成されますので、必ず申請してください。

諸々の事情で申請を忘れた世帯は1月20日までに直接農委事務局まで届けてください。

◆名簿に登録される資格者

農業委員選挙の有権者資格を得るには次の条件を満たす必要があります。

- ① 森吉町に住所を有する者。
- ② 年齢が満20歳以上の者。
- ③ 自作、小作にかかわらず、10アール以上の農地の耕作を営む者。
 (所有していても、他の農家に貸して、自分で耕作していなければ資格を得ることはできません)
- ④ ③の世帯員で、年間おおむね60日以上耕作に従事している者。
- ⑤ 10アール以上の農地を耕作する農業生産法人の組合員であり、年間おおむね60日以上耕作や農作業に従事している者。

◆申請の仕方

係のものが各農家に世帯員名を印刷した申請書を携えて出向き申請を受理します。

◆申請書が配布されない農家の方は農業委員会の名簿に登録されていないと申請書は配布されません。

しかし、前述の資格条件を満たしていれば名簿登録の権利がありますので、印かんを持参の上、農業委員会事務局で申請手続きをしてください。

◆名簿の確定

農業委員会で受理した申請書は事務局で点検確認し、農業委員会総会で議決した後、町選挙管理委員会に送付します。さらに選管で審査したものを有権者の縦覧に供し、3月31日に確定します。

忘れていませんか

農業者年金の諸届出を

住所や年金の受取先が変わったときはすみやかに届け出ましょう！

農業者年金の加入者や年金受給者が、住所や年金の受取先を変更したときは、「住所、払渡機関(口座番号)変更届」をすみやかに農協を経由して農業者年金基金に提出してください。

この届け出は、年金の支払いをする場合や農業者年金基金からみなさんのところへ必要な書類などを送るときに必要なものです。したがって、この届け出がなければ、各支払月にお送りする「年金振込(支払)通知書」などがとどかず、年金を受けられないことがあります。

なお、「住所・払渡機関変更届」の用紙は、農業協同組合の窓口へ備え付けてあります。



●こんなときは届出を忘れずに

次のようなときは、もよりの農業協同組合の窓口へすぐ届出をしてください。

こんなとき	こんな手続きを	必要なもの
農業経営主となったとき	会社などに勤めていない40歳未満の人が50a以上の農業経営主となったときは、農業者年金の被保険者資格取得の手続(資格取得届)が必要です。	印かん
被保険者の場合	①住所を変えたとき 住所を変更したときは、住所変更の手続(住所変更届)をしてください。 ②死亡したとき 農業者年金の被保険者が死亡したときは、その遺族の方は、農業者年金被保険者の死亡手続(死亡届)をしてください。 ③会社などに勤めるようになったとき 農業者年金の被保険者が会社などに勤めて被用者年金に加入したときは、農業者年金の被保険者資格喪失の手続(資格喪失届)が必要です。	印かん 被保険者証
年金受給権者の場合	①住所や年金の払渡機関を変更したとき 農業者年金の受給権者が住所や年金の払渡機関を変更したときは、住所変更の手続(住所変更届)や年金の払渡機関変更の手続(払渡機関変更届)をしてください。 ②死亡したとき 農業者年金の受給権者が死亡したときは、その遺族の方は農業者年金受給権者の死亡手続(死亡届)をしてください。 ③支給停止事由に該当したとき 農業者年金の受給権者が再び農業経営を行ったり後継者に貸付けている農地等の返還を受けたりなどしたときは、年金支給停止の手続(支給停止事由該当届)が必要です。 ④年金証書をなくしたり、やぶったり、よごしてしまったとき 農業者年金の受給権者が万一年金証書をなくしたり、やぶったり、よごしてしまったときは、年金証書再交付の手続(再交付申請書)が必要です。	印かん 年金証書 印かん (年金証書)

農業者年金についてのお問い合わせは、
 農業委員会 (☎72-3111) か農協本所 (☎72-4521) まで。

管内学校生徒数4,749名

— 4月の1年生入学数471名 —

… 森吉町の学校は分校を入れ十三校となつて居るがその児童生徒数も人口数の二割四分であり、三千七百四十九人となつて居る、三十四年四月に入学する一年生は四百七十一名で中学校に進学するもの三百八十二名となつて居る
 次に管内各学校毎の児童生徒数と新入学児童数を述べてみる

▶ 小学校の部 ◀								
学校別	1年	2年	3年	4年	5年	6年	計	学級数
米内沢小学校	143	163	182	162	157	148	955	19
大野台小学校	9	13	10	12	5	11	60	2
浦田小学校	26	35	35	24	41	28	189	6
前田小学校	134	143	180	172	169	129	927	18
根森小学校	22	29					51	2
森吉小学校	43	40	41	37	34	37	232	6
桐内小学校	12	4	9	5	7	5	42	2
小湯ノ岱小学校	3	10	5	9	4	4	35	2
湯ノ岱小学校	44	49	46	48	33	28	248	6
計	436	486	508	469	450	390	2,739	63

▶ 中学校の部 ◀					
学校別	1年	2年	3年	計	学級数
米内沢中学校	99	156	184	439	9
前田中学校	110	126	168	394	9
森吉中学校	33	36	40	109	3
湯ノ岱中学校	22	23	23	68	3
計	264	341	405	1,010	24

昭和34年度新入学児童数調

学校別	男	女	計
米内沢小学校	67	64	131
大野台小学校	2	6	8
浦田小学校	13	17	30
前田小学校	76	101	177
根森小学校	15	21	36
森吉小学校	13	21	34
桐内小学校	4	2	6
小湯ノ岱小学校	5	1	6
湯ノ岱小学校	23	20	43
計	218	253	471

昭和34年度新入学生徒数調

学校別	男	女	計
米内沢中学校	94	85	179
前田中学校	65	64	129
森吉中学校	30	16	46
湯ノ岱中学校	13	15	28
計	202	180	382

歴史探訪 ふるさと物語

学校は毎日お祭りさわぎ?

これだけいました町内の児童・生徒

(昭和34年町報森吉2月号より)

国際交流員コラム ⑤

森吉町の皆さん、
 明けましておめでとうございます。
 本年もどうぞ宜しくお願いいたします。

許桂芳

森吉町に来て、早七カ月が過ぎました。今では、だいぶ町の生活に慣れてきましたが、最初の頃は秋田弁に戸惑ったり中国の息子のことを思い出したりで、とても苦労しました。特に一人で買い物に行く時の寂しさは大変なものでした。(撫順にいた時は、いつも息子を連れて出かけていました)

しかし朝、出勤途中で登校する子どもたちからよく「おはようございます」と挨拶されるようになり、その眩しい笑顔が私の心を温かく照らしてくれました。私は、その時から「国際理解は、まず子どもたちから始めていこう」と決心しました。

その後は、町内の小中学校への訪問交流、森吉町訪中団の随行、料理教室、産業祭等に参加させていただき、また生活にも徐々に慣れて、少しは町民の皆さんの仲間に入れたような気がしています。

私は今年の四月に中国に帰り、残りわずかですが、より多くの皆さんと交流できたらと思います。また、保育園児の皆さんや老人施設等の皆さんとのふれあいをもちたいと考えています。



私は、森吉町に滞在している以上「一人の森吉町民」として残された期間を楽しく、有意義に過ごしたいと思っております。皆さん、どうぞ宜しくお願いいたします。

第12回日本ジャンボリー・テーマ決定!

★『夢と感動』

森吉の自然を楽しもう

〔参考〕

・来賓◇皇族(前回大会は皇太子殿下がご臨場)

◇文部大臣

◇ポイスカウト振興国会議員連盟関係者

・見学者 約一五、〇〇〇人

・輸送 参加者輸送バス

約七〇〇台

資材輸送トラック

約二〇〇台

十二月八日ポイスカウト日本連盟中央審議会において、「第12回日本ジャンボリー」の基本実施要領が決定され、今大会のテーマが「夢と感動」——森吉の自然を楽しもうに決まりました。基本実施要領は次のとおりです。

〔開催目的〕

日本ジャンボリーは、ポイスカウト日本連盟が主催し、四年ごとに開催されるポイスカウト最大の祭典であり、野外活動を通じて日頃の訓練の成果を発揮し、相互に友情を深め合うとともに、海外参加者との交流を通じて相互理解と国際親善の向上に努め、ポイスカウト運動の一層の発展と躍進を期する。

〔テーマ〕

「夢と感動」

森吉の自然を楽しもう

〔内容〕

・期間 平成十年八月三日(月)

七日(金) 四泊五日

・会場 森吉町森吉山麓高原

(県有地約五〇〇ha)

・参加人員

ポイスカウト及び指導者 約二五、〇〇〇人
うち海外参加者約五〇〇人

◆第12回日本ジャンボリー開催会場(森吉山麓高原全景)



③ 森吉町の自慢

浦田小学校六年 奥山早生梨

あれは四年前のことでした。私たちの町、白坂の遺跡から古い壺や皿など、その破片、矢じりなど、たくさん掘り出されましたが、その中の一つだけ八センチぐらいの大きさで、人の顔を形どった変わった物がありました。にっこり笑って語りかける表情に、町の人達は「笑う顔、笑い続

けて三千年、その名も笑う岩偶」と大騒ぎしました。なんと、土の中でずっと笑い続けて、今になって発見されたのです。

「作ったのはどんな人達だったろうか」「どういう気持ちで作ったのだろうか」と私は不思議がいっぱいでした。

浦田小学校のみんなが白坂の現場へ行って見ました。そこには、私がすっぽり入ってしまったほど大きな墓の穴や三千年前の人の足跡など、いろいろなものがありました。遠い昔のことを思い浮かべて、すごいものが残っているなあと思いました。

私達の後の方ではおぼあちゃん達が、掘り出された一つひとつをまるで宝物をあつかうようについていねいに洗っていました。かごの中には土器のかけらなど数えきれないほどありました。

次の日、新聞に大きく「笑う岩偶、笑い続けて三千年」との題がありました。こんなにすごいものが身近な白坂で見つかったのがうれしくてたまりませんでした。

数カ月後に「笑う岩偶」のシールや写真ができ、全国の新聞で紹介され、雑誌の表紙にもなったそうです。

ていたかもしれない。私たちの森吉町にも、こんな歴史がかくされていたのです。

私たちの学校では六月に「ふる里学習」で昔の人達のように、土器づくりと岩偶づくりに分かれて野焼きの勉強を奥田さんに教えてもらいました。私は花びんを作ることにしましたが、設計図のよう

にうまくいきませんでした。縄文土器のようにまん中を細くしたいと思っただけ、上の方がくずれてしまいました。昔の人達の工夫や技術に感心させられながら「どうしてうまくいかないのだ」といろいろやりましたができませんでした。

この完成した土器は八月九日の一泊お楽しみ会の野焼きで焼かれます。昔の人たちはこんなに大変な思いをして土器を一つひとつ作っていたのかなあと「ふる里学習」をしてつくづく感じました。

三千年前の人たちは不便で大変だったでしょう。でも、笑う岩偶に残っている表情には夢をもって一日一日をしっかりと生き、助け合い、あきらめずに暮らしていたのだと思いました。

六年生になって歴史を勉強してわかったことは、どの時代の人たちもたくましく生きていたということです。

【国税だより】

■サラリーマンの確定申告

○サラリーマンでも次のような人は、確定申告をしなければなりません。

- ① 給与の年収が二十万円を超える人
- ② 給与所得や退職所得以外の所得金額の合計額が二十万円を超える人
- ③ 給与を二か所以上からもらっている人

○また、確定申告をすると次のような場合には源泉徴収された所得税が還付される場合があります。

- ① マイホームをローンなどで取得した場合
 - ② 多額の医療費を支払った場合
 - ③ 災害や盗難にあった場合
 - ④ 年の途中で退職し、再就職していない場合
- 詳しくは、大館税務署(☎〇一八六(四二)〇六七)にお尋ねください。



もっと知りたい やさしい医学

精神分裂病とは? (その一)

公立米内沢総合病院 精神科神経科長 三浦 隆男 先生

精神分裂病(以下「分裂病」と略す)は、「怖い、治らない病気」と考えている人が多いのですが、現在では、病態の解明も進み、十分治療可能な病気となっているのです。

ここでは、症状のうち、特に有名な幻覚、妄想が生じた時の「脳の内部の変化」について簡単に説明します。

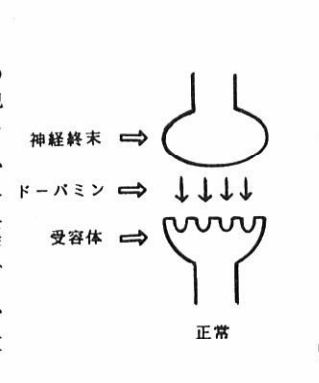

この他にも、分裂病では、数々の生物学的な異常が知られ、「心の病気」というより「脳の病気」とさえ言われているのです。従って「親の育て方が悪い」「性格が曲がっている」などの理由で発病する病気ではなく、むしろ、素直でおとなしい人に多く発病することが知られています。是非、分裂病について正しい知識を持って頂きたいものです。

1月10日は「110番の日」です

ピポパ すばやいコール110番
~110番は「緊急通報用電話です」~

ゆっくりと 相談ごとは #9110
~警察への相談、ご意見、ご要望は~

事件・事故を、見たり、聞いたりしたときは、ためらわずに110番してください。

- 警察総合相談室 #9110(プッシュホン)または(0188)64-9110
- やまびこ電話 (0188)24-1212 少年相談室
- 暴力追放相談室 (0188)62-0110
- 覚せい剤、サラ金、悪質商法110番 (0188)23-0110
- 森吉警察署困り事相談室 72-3125

遺失・拾得、運転免許関係など急がない用件、問い合わせは森吉警察署72-3125へ電話してください。

110番通報 5つのポイント

- ☆何があったか……交通事故、けんか、ドロボウ 等
- ☆いつ、どこで……時間、場所、近くの目標
- ☆どんな事件か……事件、事故の様子
- ☆犯人は……人相、特徴、逃走方向、人数
- ☆あなたの住所、氏名……電話番号、事件事故との関係

除雪

冬期間の足を確保します。

雪は車社会の大敵、 でも除雪の大敵は 愛車の路上駐車です。

いよいよ冬将軍の到来。本格的な除雪期を迎えます。

このところ暖冬が続いてはいるものの、やはり雪は、やっかいものです。町では、皆さんの足を確保するために、今年も万全の体制で白魔にたち向かいます。

町では、除雪体制として、米内沢地区に六台、前田地区に五台、森吉地区に一台、湯ノ岱地区に二台、東ノ又に二台、それぞれ除雪

機械を配して、早朝三時から出動することにしています。迅速かつ安全に作業を進めるために、特に次の事項について、ご

- 協力をお願いします。
- ①長時間の路上駐車、特に夜間の駐車は、おやめください。
 - ②屋根や自宅内の雪は、道路へ捨てないでください。
 - ③流雪溝使用後は、ふたを閉じてください。
 - ④除雪の際、玄関先にたまった雪は、各戸で片付けてください。
 - ⑤中央駐車場・阿仁前田駅前駐車場の夜間利用（午後十一時～午前七時）は、禁止します。
 - ⑥雪捨て場
 - ・米内沢町民体育館前川原
 - ・米内沢平川原入口
 - ・中学校バス停前（大淵入口）
 - ・前田診療所前



除雪作業は除雪ドーザ、ロータリー除雪車、凍結防止剤散布車など役場所有車十六台、借上車五台、委託車二台の計二十三台を配置し、各ステーション間の相互連絡により積雪状況を把握して行われます。

除雪シーズンの安全を祈願
森吉町の除雪安全祈願祭が十二月九日に浦田除雪センターで行われました。役員職員、除雪機械オペレーターなど関係者二十人余りが出席して期間の無事故・安全を祈願しました。

平成9年度 自治医科大学入学試験

自治医科大学（所在地栃木県）は、各都道府県が共同で設立した医科大学で、入学には、入学金や授業料などの大学納付金と生活費の一部（月額5万円）を貸与し、卒業後の一定期間を知事が指定する公立病院等に勤務した場合には、その返還を免除しております。

平成9年度入学試験は下記により行いますが、詳しくは、秋田県福祉保健部医務事業課内〔自治医科大学試験委員会事務局〕☎0188-60-1406までお問い合わせください。

1. 出願日 ・平成9年1月6日(月)から1月22日(水)まで。
2. 1次試験 ・平成9年1月28日(火)、29日(水)。
〈試験地 秋田市〉
3. 2次試験 ・平成9年2月7日(金)
〈試験地 栃木県〉

公立米内沢総合病院 理学・作業療法士募集

- 【募集人員】 若干名 年齢30才まで
- 【給与】 医療職(二)適用
経験年数加算あり
- 【応募方法】 履歴書、免許証(写)、新卒予定者については、卒業見込み証明書を送付又は持参ください。
- 【問い合わせ】
秋田県北秋田郡森吉町米内沢字林の腰3番地
公立米内沢総合病院総務課庶務係まで。
☎0186-72-4501
- 【応募〆切】 平成9年1月14日(火)必着。

おいしいごはん!

森吉町米消費
拡大推進協議会

お米の表示が変わりました

食糧法のスタートにあわせて、消費者の方々がお米を購入する際の選択の目安となる精米の表示制度についても、よりわかりやすく、より安心してお買い求めできるよう工夫されました。

新しい表示制度では

- ◆どこで産れたものが
- ◆なんという品種が
- ◆何年に産れたものが



一目わかります。

産地・品種・産年の3項目を表示する精米については、表示と内容に間違いがないよう、知事等が精米工場を認定し、専門的な知識を持つ第三者機関である「財団法人日本穀物検定協会」が「認証」します。

なお、この精米表示認証制度を補完するため、知事が指定した「秋田県米穀小売商業組合」が「表示確認組合」として表示と内容の一致を「確認」します。

認証マーク・確認マークを確かめて!

<新制度における一括表示の例>

食糧法精米表示基準に基づく表示				
品名	産地	品種	産年	使用割合
原料玄米	A県産	コシヒカリ	7年産	40%
	B県産	ササニシキ	7年産	20%
		その他		40%
		(うちアメリカ産加贈米)	7年産	10%
正味重量	5kg			
精米年月日	8 . 4 . 1			
販売業者名 又は 精米工場名	〇〇米穀株式会社 〒〇〇〇〇市〇〇〇-1-2 TEL012(345)6789 〇〇米穀株式会社 △△精米工場 〇〇県△△市〇〇〇-3-45 TEL0124(35)9876			

<使用割合>

- ブレンド米の場合は、最低限60%まで、原料玄米の使用割合の多い順に表示されますが、原料玄米がたかさんある場合は、「ブレンド米」と表示されます。
- 外国産米が使用された場合は、産地国名とその使用割合が表示され、未検査米が使用された場合は、未検査米が使われていること、その使用割合が表示されます。



認証マーク



確認マーク

街のお米屋さんをはじめとして、スーパー・コンビニエンスストア・百貨店などさまざまなお店でお米の購入ができるようになり、消費者にとっては選択の幅が広がりました。計画流通米を販売する場合は、知事の登録が必要となり、登録されたお米屋さんは、消費者のみなさんに、お米を安定的に供給するという大切な役割を担うこととなります。登録を受けたお店には右記のお米の看板が掲げられています。



次号をお楽しみに……

お母さんへのメッセージ

子どもと交通事故

1歳以上の幼児や学童の死亡原因の第1位は事故です。子どもと道路を歩く時は、必ず子どもの手首を握って親が歩道の車側を歩きましょう。道路の反対側から声をかけたりすることも絶対にダメ！思わず道路に飛び出してしまうことが少なくないのです。

事故は大人の責任ということを肝に銘じて、注意を怠らないようにしましょう。

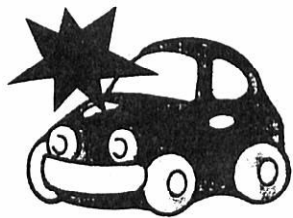

交通事故を防ぐ

★予防接種・まめ知識 ③

《麻しん（はしか）》

“はしか”は誰でも一度はかかる病気ですが乳幼児にとっては、高熱やせきで体力が消耗しやすく、まれに肺炎や脳炎を合併し生命にかかわることもある怖い病気です。

予防接種は1歳～2歳までの間に受けるのが目安です。また兄弟が“はしか”にかかった場合には接種していません。子どもは6日以内にガンマグロブリンの注射をすれば発病の予防、あるいは発病しても軽くすませることができます。



インフルエンザに注意を!!

例年より早い時期にインフルエンザが流行しております。カゼは、自分の体がもっている免疫力で治り方もちがいますので、普段から体をきたえることが大切です。人込みにいかない、手洗い、うがいの励行を!!

保健
だより

No.188

カゼとインフルエンザの区別の目安

	普通感冒	インフルエンザ
発病の状態	ゆっくり起こる	急激に発病し、全身症状を伴う
寒 け	軽い	強い寒け
熱	比較的に低い	38度～39度の高熱
頭 痛	軽い	強い
腰痛、関節痛	あっても軽い	強く痛む
せき・鼻水	最初からある	1～2日たってから
倦怠感	軽い	強い
肺炎合併症	幼児や老人以外はまれ	肺炎になる率が高い

初期に治してしまうことが肝心です

■カゼをひいたかなと思ったら……

カゼのひきははじめは、鼻水が出る、くしゃみが出る、のどが痛んだりいがらっぽい、背すじがゾクゾクするなど、「これはカゼひきだな」とわかるものです。そのときの対処法は「安静」「保温」「栄養」の3つで、これがなによりもたいせつです。

安静 「カゼかな」と思ったときに、まず休むことがなによりも大事なのです。

保温 部屋を暖かくして、きちんとふとんをかき、寒くないようにして寝ましょう。

栄養 体力をつけ抵抗力の低下を防ぐために、栄養をとっておくこともたいせつです。水分は十分に補給しましょう。

北秋田県税事務所から農耕用免税証の交付についてのお知らせ

農耕用機械に使用する軽油について、軽油引取税免税証の交付申請を次のとおり行います。

- 日時 平成9年2月6日 10:00～11:30、13:00～15:00
指定された日に来所のできない方は、あらかじめ県税事務所に連絡してください。
- 場所 森吉町構造改善センター
- 申請に必要なもの
 - ・印鑑（共同申請の場合は全員のもの）
 - ・耕作証明書（共同申請の場合は全員のもの）
 - ・免税軽油使用者証（初めて申請する場合は必要なし）
 - ・平成8年中に購入した免税軽油の納品書（初めて申請する場合は必要なし）
 - ・機械の購入証明書（初めて申請する場合及び機械に変更のある場合）
 - ・県証紙代（400円、初めて申請する場合及び使用者証書換えの場合）
 - ・平成8年中に使用しなかった免税証
- 交付 平成9年2月21日 午前10:00、2と同じ場所で行います。

※問い合わせ先

大館市片山町3-14-5 北秋田県税事務所 課税担当 ☎0186-49-2211

※耕作証明書は1月末までに農業委員会へ申請してください。

完成

町営住宅「伊勢ノ森団地」

伊勢ノ森団地に9月から建設工事を進めていた第1種町営住宅10戸がこのほど完成し、入居を募集します。

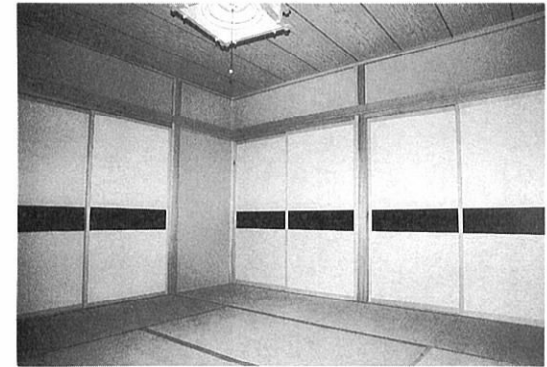
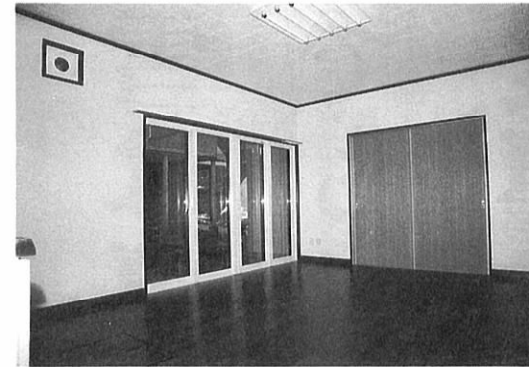

入居申込みは、1月20日まで!

〔1棟の概要〕
二階建のカーポート付延床面積が86.73㎡。
一階 ダイニングキッチン12帖、和室8帖、バス、トイレ、洗面所、物置。
二階 洋室6帖、和室6帖、ベランダ。
その他の特徴として、電気温水器によりバス、洗面所、流し台に給湯できます。

- 募集戸数 10戸
- 家賃 32,000円
- 敷金 家賃の3カ月分
- 入居資格
 - ・住宅に困窮していること。
 - ・同居人があること。
 - ・基準収入が月115,000円を超えないこと。
 - ・その他公営住宅法により審査する。
- 提出書類
 - ・申込み書（建設課備付）
 - ・所得を証明する書類
- 申込み締切 平成9年1月20日
- ※問い合わせ 役場 建設課 ☎72-3111
ほかにも町営住宅の入居募集を行っています。お気軽にお問い合わせください。



平成七年度
無傷病世帯

- 十三年度継続
土佐 米蔵（堺田）
- 十四年度継続
庄司 岩吉（神成）
- 十五年継続
成田 スミ（松山町）
- 二年継続
岸野 富蔵（前田駅前）
柴田三之助（小又）
高橋金次郎（羽根川）
近藤 鐵治（大淵）
武石 大市（根小屋）
佐藤 健（御嶽）
方波見洋夫（新町）
松橋 チナ（新町）
- 一年
北林 哲雄（七曲）
村上 恵作（松山町）
川口 博幸（松山町）
北林 光谷（新町）
村田 耕誠（大町）



代表して表彰を受ける村田耕誠さん(大町)

- 木村 元紀（本丁）
九島 文弘（松栄）
工藤 佐吉（浦田）
藤岡 鐵也（大淵）
藤岡 勝男（高校通り）
森川福一郎（新屋布）
森川 富蔵（小又）
森川 光晴（小又）
宮野 實（前田駅前）
小倉 政昭（前田駅前）
若松 廣（通り町）
智田 仁（神成）
清水 トキ（五味堀）
吉田 鐘一（惣内）
庄司 栄進（惣内）
松浦 吉直（惣内）
吉田 昭雄（桂瀬）

eye
町民ひろば

皆さんからの話題を
お待ちしております。
企画観光課 ☎72-3111

皆な元気です！ 東京ふるさと森吉会

十二月一日、森吉町出身の東京近郊在住者で組織する「東京ふるさと森吉会」（庄司清兵衛会長）の第十回総会・交流会が東京浅草で開催されました。

会合には会員や町関係者約百七十名が参加し、それぞれの近況やふるさと話に花を咲かせました。



懇談会、総会では今後の観光PRや物産購入などの郷土協力事業、日本ジャンボリーや森吉山ダム、役場庁舎などの現況や課題についての説明と意見交換が行われ、合わせて役員改選も行われました。

交流会は終始なごやかに進み、米内沢高校出身の林り子シヨリや楽しいアトラクションがいくつか会場を盛り上げ、親睦を深めました。新役員は次の方々です。

▽名誉会長 庄司清兵衛▽顧問 石崎隆三、金平八郎▽相談役 庄司淑郎、藤嶋章伍、庄司光克、小泉はな▽会長 秋元良英▽副会長 奈良昌吾、御所野洋幸、松岡利男、田口恵一▽事務局長 片岡喜吾▽事務局次長 松浦光男、武石鉄昭▽会計 安東明憲、藤井梢▽監査 糸田稔、安達昭三▽幹事 武石勝治、播磨忠雄、石崎実、北林忠、松岡鶴美、柴田壮、柴森米三、久富志保子、仙北谷万喜子、岸野睦子、石崎キヌ（敬称略）



第十九回 森吉町社会福祉大会

十二月六日、コミュニティセンターにおいて平成八年度福祉と健康のつどい「第十九回森吉町社会福祉大会」が行われました。



「町ぐるみで担う地域福祉と健康づくり」というテーマを掲げるこの大会は、町民の自主的活動の実践、ボランティア活動の向上と自らの健康づくりに努め、「安心して住みたくなる町」を目指そうと開催されています。

大会では、無傷病世帯への感謝状、各表彰状授与の後、森吉町食生活改善推進員と環境保健課員に

世界のバスケットボールを 森吉町で指導

森吉町バスケットボール協会（竹田昭雄会長）の創立三十周年記念講習会・講演会が十二月七日、前田体育館で行われました。



指導、講演に秋田経済法科大学バスケットボール部監督の中村和雄氏を迎えて、小・中学生やその指導者を対象に技術指導やアドバイス、「世界のバスケットボールについて」と題しての講演が行われました。

中村氏は、昨年四月に秋田経済法科大学バスケットボール部監督に就任され、テレビのNBAバスケットボールを中心に解説者としても活躍されています。

老人交通安全教室

十二月十一日、社会福祉協議会老人福祉センターで米内沢地区老人クラブ協議会（七単位老人クラブ・松岡新蔵会長）の冬季の交通安全教室が開かれました。

これは「年末交通安全県民総ぐるみ運動」の実施にとまない、冬季の路面の凍結、積雪による道路環境の悪化などによる事故防止を図るために行われたもので、参加者は、交通安全の知識や交通マナーの実践を習慣づけるための訓練はもちろんのこと森吉警察署交通課の伊藤課長の講話に熱心に耳を傾けていました。



ドライバーも歩行者も冬季の交通安全には十分に注意しましょう。

役場新庁舎上棟

十二月九日、役場新庁舎の上棟式が町、議会、工事関係者ら約三十人の出席のもと行われました。

現在の進捗率は30%で、来年七月三十一日までの完成を目指しています。



永年の業務協力に 農林水産大臣表彰

平成八年度農林水産統計情報業務協力者に対する農林水産大臣感謝状の伝達式が十一月十二日に秋田市で行われ、田中久雄さん（根森田）に満十年の永年業務協力者感謝状が贈られました。

田中さんは、農業経営統計調査に關しての毎日の家計収支、農業経営収支、生産物の家計消費、労働時間などの記帳を行い、統計情報業務に協力されてきました。

おめでとうございました。

よる寸劇、町内児童生徒の体験発表、「きんさんぎんさん百歳長寿の秘訣」と題して、芸能レポーターの村上允俊氏の基調講演が行われました。会場に詰めかけた人たちは、発表や講演に熱心に耳を傾けメモを取る姿も見られました。寸劇での迫真の演技には、笑い声と拍手が交互に響きました。

体験発表者は次のみなさんです。前田小二年柴田泰信君、森川麻希さん。浦田小六年神成舞さん。米内沢小六年高橋純恵さん。森吉中二年齊藤優理子さん。米内沢高三年松橋久子さん。

平成八年度水力発電施設 周辺地域交付金事業

町道平里巻淵線の法面モルタル吹付工事が、平成八年度の水力発電施設周辺地域交付金を受けて施工され、このほど完成しました。



完成祝い、渡り初め

森吉山ダム建設に伴う県道比内森吉線（下流工事用道路）と町道東ノ又線の付替道路が完成し、十二月二日、神事の後テープカットが行われ供用が開始されました。また、完成を祝い、関係者や地元自治会の方々が渡り初めを行いました。



正月テレビ番組で森吉町放映

ABC秋田朝日放送で一月四日（土）午後四時三十分からの「文珍・山瀬のグルメコメディ」に森吉町が放映されます。「グルメ山鳥狩猟の旅」というタイトルで、町の様子や観光、マルメロなどがレポートされますので、ぜひご覧ください！

第2回パネのアイデア大募集！

パネを使った作品ならなんでもOK!

- ★最優秀作品に 賞金 100,000円
- ★優秀作品 賞金 50,000円 (2点)
- ★アイデア賞 賞金 20,000円 (5点)
- ※応募者全員にもれなく粗品を進呈いたします。

応募方法 必要事項を別紙応募用紙に記入の上、回収BOXかFAXにて応募ください。
締切り日 平成9年2月28日(金) 当日発信有効
発表 本人に直接通知及び、週刊自遊行動の紙面にてお知らせします。
審査方法 日産スプリング(株)が組織する審査委員会により審査します。

お問い合わせ先 日産スプリング株式会社「第2回パネのアイデア作品募集」係
〒278 千葉県野田市上三ヶ尾261-11
☎0471 (23) 1911 FAX 0471 (23) 1915
応募宛先 秋田日産スプリング株式会社「第2回パネのアイデア作品募集」係
〒018-43 森吉町米内沢字鶴田岱101
☎0186 (72) 4348 FAX 0186 (72) 4346

※応募作品に関する著作権は当社の専有とさせていただきます。

TOPIC トピック

教育委員会からのお知らせ

なわとびで 寒さをふきとばせ!

第十回森吉町なわとび選手権大会が十二月十五日、前田体育館で行われました。
結果は次のとおりです。

- 【個人】
- ▼小学一～二年男子の部
 - ①松橋秀高(米) ②森川龍之介(前)
 - ▼小学一～二年女子の部
 - ①高橋未来(前) ②秋元翔子(米)
 - ▼小学三～四年男子の部
 - ③榎岡千明(米)
 - ▼小学三～四年女子の部
 - ①志伯拓也(米) ②九島灯(米)
 - ▼小学三～四年女子の部
 - ③佐藤武則(米)
 - ▼小学三～四年女子の部
 - ①岸野洋美(前) ②岸野幸子(前)
 - ▼小学五～六年男子の部
 - ③金夏樹(米)
 - ▼小学五～六年男子の部
 - ①加賀侑也(前) ②久住俊一(浦)
 - ▼小学五～六年女子の部
 - ③柏木大輔(浦)
 - ▼小学五～六年女子の部
 - ①渡辺麻衣子(米)
 - ▼一般男子二十歳代の部
 - ①柴田亨②加賀光也③安齊典広
 - ▼一般女子二十歳代の部
 - ①木村明美②庄司いずみ③伊東智恵
 - ▼一般男子三十歳代の部
 - ①永井直人②庄司傑③松前谷信泉
 - ▼一般女子三十歳代の部
 - ①金田瞳②北林真貴子③板垣スズ子
 - ▼一般男子四十歳代の部
 - ①志伯悦雄②土佐良成③北林和則



- ▼一般女子四十歳代の部
 - ①渡辺恵美
 - ▼一般男子五十歳代の部
 - ①泉谷忠②加賀芳治
 - ▼一般女子五十歳代の部
 - ①岡田千鶴子
 - ▼一般男子六十歳代の部
 - ①山田義美
 - ▼一般女子六十歳代の部
 - ①山田ユリ②長山タキ
- 【団体】
- ①学校通り②日栄FC③松山町

金婚式のお知らせ

五十年の長きにわたり、支え合い、労苦を共に励まし合い、森吉町発展のためにご尽力された方々を町民が心から祝福する会、金婚式を開催いたします。
該当者は昭和二十一年一月一日

スキー教室

■平成九年二月四日(火)
五日(水)・十日(月)
■森吉スキー場
・コミセン発 午前九時
・コミセン着 午後三時三十分
■講師 プロスキーヤー 佐藤隆志氏
■申込み先 教育委員会 社会体育係
☎72-3111 内74

町民スキー大会 日時決定

■平成九年二月二十三日(日)
開会式 午前九時
■募集要項は、広報もりよし二月号等でお知らせいたします。

から昭和二十一年十二月三十一日に結婚、婚姻された方々です。教育委員会までお申し込みください。
日時 平成九年二月十三日(木)
午前十一時
場所 コミュニティセンター
問い合わせ・申込み先 教育委員会 ☎72-3111

第三十二回 大館北秋田小学校スキー 米内沢大会

眩い銀世界に小学生たちが躍動する大館北秋田小学校スキー米内沢大会が、次の日程で開催されます。
会場 森吉町米内沢スキー場
日時 平成九年二月二日(日)
開会式 午前八時
閉会式 午後三時三十分
種目 距離・回転・リレー
町内選手たちの活躍、参加選手たちの力強い滑りに温かい応援をよろしく願っています!



第30回大会より

図書館 だより

町立図書館 ☎72-3192

★1月の休館日

1日(水)～4日(土)
年始5日(日)、13日(月)
19日(日)、27日(月)

《新刊案内》

- 【一般】
- 銃口(上)(下) 三浦 綾子
昭和を生きた全ての人へ送る。北海道の雄大な自然に育まれた竜太と芳子の青春と愛。だが、希望に燃える若き教師達の上に戦争の暗雲がのしかかる。
 - 幸福の手紙 内田 康夫
傑作長編ミステリー。名探偵浅見光彦が挑む奇怪な殺人事件!
 - 蛇を踏む 川上 弘美
 - 現代用語の基礎知識 田中 慶明
 - 感動は心の扉を開く 自由国民社
●神々の指紋(下) 椋 鳩十
グラハム・ハンコック
 - 深い河 遠藤 周作
 - 毛利元就 八尋 舜右
 - 花摘み白き旅立ち 渡辺 淳一
 - 快脳教育 山本 光明
 - 自分の時間の作り方 荒 和雄
 - 詩集、心の歌 相田みつを
- 【児童書】
- わたしの宇野千代 瀬戸内寂聴
 - いのち煌らめいて 仁科 明子
 - ドラキュラにご用心 岩本正恵 訳
 - ぼくらのサイテーの夏 笹緒 陽子
 - 【幼児書】
 - しりたがりやのこぶたくん
 - こぶたくん ジーン・バン・ルーワン
- 【寄贈書】
- 食生活と水 都市生活と水
 - 生活と水 女米木村安藤権三
 - 郎家紋書 雄和町第8回読書感想文 蘭丸、夢の途中
- ※図書館では皆様のリクエストを受け付けます。読みたい、見たい本がありましたら、お電話でも結構です。どうぞリクエストしてください。
- ★16日 映画会(1月10日・10時)

この人 赤まるチェック!! ②5

南木 佳士

群馬県生まれ・秋田大学医学部卒・現在佐久総合病院勤務。
「地に足をつけて発言したい。そんな思いが、こんなライフスタイルを選択させた」南木氏の述懐である。森鷗外や斎藤茂吉は医者であり文芸家としてよく知られているが、この人も臨床医としての勤務をしながら文筆活動が続けている。
「やさしい心、丈夫な体、まずまずの頭」と著書の中で医者に向く三頭有様を語らせているが、まずまずの頭は謙遜であるが、氏の素直な心でであろう。
日常の苛酷な医療勤務の中で、心身を病む患者の病氣と人間への対応に、時々刻苦しながらの医療従事者もまた同じ人間である。E・キューブラロス、日野原重明、中川米造、川喜田愛郎各氏が患める者への尊重を強調されているが、南木氏はまた「医療の心」を実践し続けてきた多くの医者一人である。感傷を排した人間愛の作風は、簡素な表現であるがゆえに、なお一層重く深く感じるところであろう。
1989年「ダイヤモンドダスト」で芥川賞受賞。現在の勤務病院は、南木氏の人間性が求めたものか、職場が氏を求めたものか、いずれにせよ人間愛実践の場として適所であろう。著書「落葉小僧」「ふいに吹く風」「エチオピアからの手紙」他

もりよし荘 職員募集

老人保健施設「もりよし荘」では、職員を募集しております。

- 募集人員 経理事務員(女) 1名(18歳～35歳)
介護職員(男女可) 2名(18歳～40歳)
- 資格要件 経理事務員は、商業簿記2級有資格者
ワープロ、パソコン経験者
介護職員は、介護福祉士有資格者又は無資格でも可

- 勤務地 森吉町米内沢字七曲25番地
老人保健施設 もりよし荘
- 提出書類 履歴書1通
(写真及び資格証明書添付「写し」)
- 申込み期限 平成9年1月31日
- 申込み・問い合わせ もりよし荘 総務課 ☎72-5030

※試験日等は後日、本人へ連絡いたします。
社会福祉法人 交楽会

森吉町役場工事全般、 森林施業、物品その他 指名参加資格審査申請 【受付中】

- 有効期間 平成9、10年度
- 受付期限 平成9年3月31日
- 提出書類 申請書(建設省統一様式)、工事経歴書、営業所一覧表、技術職員名簿、建設業退職金共済事業加入履行証明、健康保険厚生年金保険料納入証明書、建設業許可証明書の写し、納税証明書
- 受付 役場 総務課
- 問い合わせ 役場 建設課 ☎72-3111
(変更事項などは、随時受け付けております)



買収行為について

どんなことが買収なの？

選挙運動期間中かどうかに関係なく、選挙での当選を目的とし、お金や品物を渡したり、食事やお酒をごちそうしたり、温泉旅行や芝居見物に招待したりなどと、買収罪として処罰されます。

渡した人やごちそうした人だけでなく、お金や品物をもらった人や、食事やお酒をごちそうになった人、温泉旅行や芝居見物に連れて行ってもらった人なども、同じように、買収罪として処罰されます。

取り返しのつかない影響とは

買収にかかわった人が、候補者や立候補を予定している人と一定の関係にある場合には、たとえ、候補者や立候補を予定している人が買収にかかわってなくても、候補者の当選が無効になったり、候補者や立候補を予定している人が5年間立候補できなくなることがあります。

(連座制)

今回、連座制の対象者の範囲が大変広くなりましたので、買収に関わると、候補者の当選無効や立候補制限などにつながる可能性が高くなりました。

私たち 52

明るい選挙を推進します

金のかからない政治の実現と選挙の公正の確保のために



森吉町消防出初式のお知らせ

■ 期日 平成9年1月5日(日)
 ■ 集合場所 役場前
 ■ 集合時間 8時50分
 ■ パレード開始 9時00分
 ■ 観閲台位置 本丁通り
 ■ 出初式会場 コミュニティセンター
 開式 10時00分

▶はたちの献血キャンペーン◀

「献血をしたいんだけど、どうもためらってしまう」新たに成人になられたみなさんのなかで、こんな経験をした方はいませんか。献血は、健康な人ならだれでもできます。最近では安全性の高い血液を確保するために「成分献血」と「400ml献血」への協力が高まっています。献血によって、輸血を必要としている患者さんの命を救うこともできるのです。

寒い冬の時期は、献血者がどうしても減ってしまいます。医療に必要なすべての血液製剤を献血で国内自給するために、わたしたち一人一人の協力がぜひ必要です。

成人式を一つのきっかけとして、献血に協力してみたいかたがでしょうか。



11月1日～11月30日までのご奉仕分です。深く感謝申し上げます。



- 森幸園 利用者様 奉仕作業
- 森吉町婦人会 神成支部様
- 森吉町更生保護婦人会様
- 米内地区 会様
- 前田 母子 会様
- コリス モス 会様
- 駅前内 武石 ヨシ 様
- 向本城 九嶋 シズエ 様
- 鈴木 九嶋 ミエ 様
- 九嶋 九嶋 キヨ 様
- 九嶋 九嶋 トイ 様
- 近藤 九嶋 ミヤ 様
- 新田 九嶋 リエ 様
- 鶴田 九嶋 ヌネ 様
- 上柳町 正田 博子 様
- 阿仁前田 北村 レイ子 様
- 前田小学校 1・2年生 様演芸披露

森泉荘へのボランティア活動
 ありがとうございます
 老人福祉のために、多くの方々からご奉仕をいただき、利用者に対してのサービス向上に寄与しています。

INFORMATION

お知らせ

1月号



●スケジュール・メモ●

期 日	場 所	時 間
母子手帳交付日	14日(火)	構造改善センター 9時30分～12時
乳児健診	22日(水)	構造改善センター 12時30分～
1歳6か月児健診	今月はありません	
3歳児		
予防接種	麻しん	8日(水) 公立米内沢病院 前田診療所 1時30分～3時
交通事故相談日	23日(木)	構造改善センター 9時30分～3時30分

お詫びと訂正

12月号「戸籍の窓口・お誕生おめでとう」の中で、神成研次君のお父さんの名前が違っておりまして、正しくは神成秀樹さんです。訂正してお詫びいたします。

また、公立米内沢病院からのお知らせの中で「MRIは県北で二カ所」とありますが、七カ所にありますので訂正いたします。

○歳末助け合い托鉢

阿仁部4カ町村の曹洞宗寺院11カ寺で組織する禅道研修会の方々から托鉢による浄財(十二万三千四百八十八円)を助け合い募金として森吉町社会福祉協議会にご寄付いただきました。募金は龍淵寺さん新田寺さんがお持ちくださいました。ありがとうございます。

善意 ありがとうございます

社会福祉協議会に善意が届けられました。ご厚意に感謝申し上げます。

○香典返しにかえて

2万円	7万円	5万円	3万円	3万円	1万円	5万円	3万円	2万円	5万円	2万円	3万円	1万円
鷹巣町	鶴田	桂瀬	米畑	陣場	長下	学校通り	大根	新屋	新屋	浦田	堺田	廣志
吉田	佐藤	白木	鈴木	庄司	安東	松田	武石	金沢	北林	森川	藤本	一彦
義広	哲也	賢一	禎子	富治	元喜	仁栄	忠雄	睦博	信一	廣志	廣志	廣志

(12月16日まで受付分)

入居者募集

- 町営田ノ沢住宅○(昭和46年築)
 - 募集住居数 第1種住宅 4戸 ■家賃 1か月 1万円
 - 住 所 森吉町米内沢字田ノ沢19
 - 入居条件 現に同居者または同居しようとする親族(婚約者を含む)があること
 - 収入基準 11万5千円～19万8千円
- 町営長野野住宅○(昭和53年築)
 - 募集住居数 第1種住宅 2戸 ■家賃 1か月2万1千円
 - 住 所 森吉町米内沢字長野野102-1
 - 入居条件 現に同居者または同居しようとする親族(婚約者を含む)があること
 - 収入基準 11万5千円～19万8千円

※公営住宅法により目的外使用はできません。
 問い合わせ・申し込み 建設課 ☎72-3111

入札の結果

11月20日～12月19日
 契約金額五百万円以上

◆ふるさと林道緊急整備事業御嶽線改築工事

- 落札額/30,385,000円
- 落札業者/秋田土建(株)
- 指名業者数/3社
- ◆団体農道整備事業上野線
- 落札額/12,250,000円
- 落札業者/池田建設(株)
- 指名業者数/4社



七曲 近藤春花ちゃん (敏明)

虫歯ないもん!

3歳児

