



広報

もりよし

1998
8 / 1 No.489



第12回
日本ジャンボリー
開催まで

あと **2** 日

『夢と感動——森吉の自然を楽しもう』

いよいよ開催！ 4年に一度の夢の祭典 第12回日本ジャンボリー
森吉山麓高原が燃え上がる5日間のドラマ
(8月3日～7日)

皇太子殿下ご来町 心からご歓迎しましょう

森吉町長 松橋 久太郎

ノロ川会場に向かわれます。会場を一望できる大印展望所をご視察の後、青少年野外活動センターでご昼食。午後の主な日程はアリーナ大集会にご臨席の上、33カ国スカウトを含む2万7千余の隊員にロイヤルボックスからご挨拶されることになつております。

お帰りの際再び四季美館でご休憩になりますので、阿仁前田駅前中心にお出迎え、お見送りくださるようお願い致します。沿道の自治会は、予め決められた場所でお願ひ致します。日の丸の小旗は建設業協会からの寄贈により町で配付致します。先般も宮内庁の加地待従を始め、皇宮警察の関係者準備状況の調査がありました。四季美館や青少年野外活動センター、アリーナ会場等概ね良好との評価を得ております。

第12回日本ジャンボリーの日に当たる8月5日に開かれる大集会にご出席され、参加スカウト隊員に親しくご挨拶されるため皇太子殿下がご来町になります。当町は午前10時30分に四季美館に到着になり15分休憩後、

ただ残念なことは森吉町にお泊まり戴けないこととあります。当初は青少年野外センターにお泊まり戴く予定で、県が色々ご配慮されましたが、結局は大館市の秋北ホテルにお泊まりになられることになりました。ホテルのない町の悲哀を少し感じました。と、感じた次第であります。

この県道は総延長60kmで「北緯40度シズナルリゾート」あき「た」の骨格路線として位置づけられ、奥森吉観光に重要な役割を担うものと期待されます。

この度、隣の田沢湖町にもこの運動に参加して戴くことの諒承を得ましたので、比内森吉線と玉川を結ぶ期成同盟会（仮称）を結成して、奥森吉玉川線開設のため積極的な運動を行っていくことに致しました。皆さま

今後、東京二便を早期に実現すること、長びく不況によって企業誘致は難しくなっておりますが、空港周辺にハイテク企業の誘致を図ること、そして、スキー場をはじめ奥森吉への観光ツアーの実現を図ること、更に有機野菜（緑黄色）を首都圏にフライトすることに全力を尽

先月、北秋田土木事務所長と比内町長、上小阿仁村長にNHKの樋口アナウンサーと私の五人が審査員となり慎重に審査した結果、くまげらの鳴き声が目まぐる道路として、全員一致で『くまげらエコーライン』を選定致しました。大館市の成田輝夫さんの作品であります。成田さんは米内沢大杉の出身であります。

幸いにも平成8年5月には県知事が直接現地調査され、更に同年9月には県議会でも陳情が採択され、建設委員一行が現地調査のために来町されました。この度、隣の田沢湖町にもこの運動に参加して戴くことの諒承を得ましたので、比内森吉線と玉川を結ぶ期成同盟会（仮称）を結成して、奥森吉玉川線開設のため積極的な運動を行っていくことに致しました。皆さま

今般、長年の運動が効を奏しまして比内町までは一挙に改良が進み、大型車の通行が可能となりました。これを機に六郎沢林道を基軸にして玉川八幡平に通ずる道路を開設しようと数年前から北林県議会議員のご指導ご支援を得て、県知事並びに県議会に陳情書を提出し、運動を展開して参りました。

今般、長年の運動が効を奏しまして比内町までは一挙に改良が進み、大型車の通行が可能となりました。これを機に六郎沢林道を基軸にして玉川八幡平に通ずる道路を開設しようと数年前から北林県議会議員のご指導ご支援を得て、県知事並びに県議会に陳情書を提出し、運動を展開して参りました。

今般、長年の運動が効を奏しまして比内町までは一挙に改良が進み、大型車の通行が可能となりました。これを機に六郎沢林道を基軸にして玉川八幡平に通ずる道路を開設しようと数年前から北林県議会議員のご指導ご支援を得て、県知事並びに県議会に陳情書を提出し、運動を展開して参りました。

今般、長年の運動が効を奏しまして比内町までは一挙に改良が進み、大型車の通行が可能となりました。これを機に六郎沢林道を基軸にして玉川八幡平に通ずる道路を開設しようと数年前から北林県議会議員のご指導ご支援を得て、県知事並びに県議会に陳情書を提出し、運動を展開して参りました。

今般、長年の運動が効を奏しまして比内町までは一挙に改良が進み、大型車の通行が可能となりました。これを機に六郎沢林道を基軸にして玉川八幡平に通ずる道路を開設しようと数年前から北林県議会議員のご指導ご支援を得て、県知事並びに県議会に陳情書を提出し、運動を展開して参りました。

今般、長年の運動が効を奏しまして比内町までは一挙に改良が進み、大型車の通行が可能となりました。これを機に六郎沢林道を基軸にして玉川八幡平に通ずる道路を開設しようと数年前から北林県議会議員のご指導ご支援を得て、県知事並びに県議会に陳情書を提出し、運動を展開して参りました。

今般、長年の運動が効を奏しまして比内町までは一挙に改良が進み、大型車の通行が可能となりました。これを機に六郎沢林道を基軸にして玉川八幡平に通ずる道路を開設しようと数年前から北林県議会議員のご指導ご支援を得て、県知事並びに県議会に陳情書を提出し、運動を展開して参りました。

リサイクル用古新聞・雑誌・ダンボールの 回収についてのお知らせ

今月は下記のとおりです。一般の収集には出さないでリサイクルにご協力下さい。

8月19日(水)	8月20日(木)	8月24日(月)	8月25日(火)
米内沢駅前、川向、松栄、米畑、大沢、中新田、鶴田、長野、向本城、高校通り、日栄、長野岱	大町、本丁、新丁、大杉、裏町、学校通り、上御嶽、本城御嶽、本城、横町、松山町、病院通り、新町、七曲、寄延、山崎団地、中道岱、長下、滝の沢	前田駅前、小又、新ノ又、下前田、工場地帯、新屋布、止、羽根川、平里、宮ノ下、根森田、堺田、巻淵、細越、五味堀、大岱、柏木岱	浦田、大淵、桂瀬、下羽立、上羽立、惣内、白坂、根小屋、八幡森、鍛冶町、通り町、桂坂、神成、陣場岱
A	B	C	D

★古紙を出すときは、必ず紙ひもで十字に結んで下さい。

ビニールひもで結んでいるのは収集しませんのでよろしくご協力下さい。

各地区の下段にA B C Dと区分しました。

来月号から最終ページのカレンダーの部分に収集日を掲載します。その際に地区をA B C Dで掲載しますのでお間違いのないようお願いいたします。

※「白色度70」の紙を選んで使いませんか！

「白色度」は白さの程度をあらわす指標で、天然パルプ100%のコピー紙は「白色度80」、新聞紙は「白色度55」です。

今まで主流の「白色度80」真っ白なコピー用紙が新聞古紙を原料とする「白色度70」の再生コピー用紙に切り替われば古紙市場で有り余っている古紙が活用され、リサイクルの輪がスムーズに回り出します。

◎収集車からのお願い！！

生ごみの水切りはしっかりと切ってから出して下さい。

町長日誌 7月

- 1日Ⓢ・国道103号線改築促進期成同盟総会
・全国森林レクリエーション協会秋田支部総会
- 2日Ⓢ・転作促進会議
- 3日Ⓢ・道路関係合同総会
・鷹巣阿仁環境衛生協議会総会
・県知事行啓りハーサル及び現地調査
- 5日Ⓢ・都市小中学校総合体育大会相撲大会
- 6日Ⓢ・ひまわりの家運営委員会委嘱状公布式
・県道福館阿仁前田、比内森吉線愛称選考委員会
- 7日Ⓢ・入札
・北秋中央病院運営委員会建設検討委員会
・第1回行啓りハーサル
- 8日Ⓢ・指名審査会
・秋田銀行鷹巣支店長歓送迎会
- 9日Ⓢ・合川高校管理者会議組合議会
・三菱マテリアル来庁
・森吉ダム神社移転会議
- 10日Ⓢ・大館能代空港鷹阿連絡会議
・広域管理者会議
・参議院議員選挙
- 12日Ⓢ・町消防団訓練大会
- 13日Ⓢ・県高速交通体系整備促進協議会
・米高同窓会来庁
- 14日Ⓢ・道路利用者会議（監査）
・国民健康保険トップセミナー
- 15日Ⓢ・米内沢浄化センター会検
・大館北秋柔道連盟総会及び寺岡先生祝賀会
- 16日Ⓢ・J I 9 支援実行委員会
- 17日Ⓢ・鷹巣町外6カ町村衛生施設組合管理者会議
・衛生施設組合議会
- 18日Ⓢ・大館能代空港開港式
・安全祈願祭
・祝賀会
・東京地区秋田県人会ふるさと訪問交流会
- 20日Ⓢ・あきた南米交流会
- 21日Ⓢ・入札
・広域会議
- 22日Ⓢ・行啓りハーサル
- 23日Ⓢ・下水道工事陳情
- 24日Ⓢ・米代川水系水質汚濁対策協議委員幹事合同会議
- 25日Ⓢ・北欧の杜トリアスロン前夜祭
- 26日Ⓢ・北欧の杜トリアスロン大会
- 28日Ⓢ・県道福館阿仁前田、比内森吉線合同竣工式及び祝賀会
- 30日Ⓢ・東ダム連総会
・秋田県道路利用者総会
- 31日Ⓢ・道路利用者会議総会

参院選
本県区

自民・斉藤氏 初当選

参院秋田選挙区

当選 斉藤 滋 宣
327,640票

次点	161,392票	中島 達郎
	84,794票	荻原 和子
	80,885票	工藤 守作
	18,830票	平元 駿
	11,104票	橋元 春男

森吉町の開票結果

平元 (新社会)	工藤 (社民)	荻原 (共産)	中島 (民主)	斉藤 (自民)	橋元 (自由連合)	投票率 (%)
79	800	772	1,023	1,965	85	74.05

第18回参議院議員通常選挙

比例代表森吉町開票結果

政 党	得 票	率
自 民 党	1,522	33.61
民 主 党	701	15.18
公 明 党	505	10.94
社 民 党	629	13.62
共 産 党	584	12.65
自 由 党	315	6.82
さきがけ	23	0.50
新 社 会 党	122	2.64
二 院 々	19	0.41
自 由 連 合	64	1.39
そ の 他	103	2.23
投票率 (%)		74.05

工事の申し込みは指定工事店へ!!

公共下水道や農業排水集落で排水設備工事を行う場合には、町の指定を受けた「排水設備工事指定店」でなければ施工することができません。

この度、新たに1業者を指定しましたので、森吉町の指定業者は次の7業者になりました。

- ・(有)武石配管工業 ☎72-4078 (米内沢鶴田岱)
- ・鈴八施設工業所 ☎73-2221 (桂瀬)
- ・(株)森吉酸素工業所 ☎72-3364 (米内沢駅前)
- ・藤 管 ☎73-2140 (桂瀬)
- ・志渡風呂店 ☎75-2213 (前田駅前)
- ・(有)柴田製作所 ☎72-4022 (米内沢川向)
- ・東北ビル管財(株) ☎0186-43-0055 (大館市)

公共下水道に関するお問い合わせは水道課下水道係へ、
また農業集落排水に関するお問い合わせは農産課土地改良係へ

寝たきり老人等 介護慰労金支給のお知らせ

日常生活に介護を要する在宅の老人及び障害者（寝たきり老人等）を常時介護している方に対し、介護慰労金を支給し、在宅福祉の増進を図っています。

▼介護慰労金を受けられる方は
森吉町に住所を有し、寝たきり老人等と同居している親族（介護者）に限り3カ月以上引き続き介護している方に限ります。

ただし、寝たきり老人等がデイサービスを受けたり、施設に入所・通所の場合、又は入院等により在宅の状態が一時中断した場合は支給されません。

また、申請書に基づき、寝たきり判定基準により審査委員会において決定されます。

▼該当されると思われる方は
役場住民福祉課又は、介護支援センターを通じて町長に提出してください。

・住民福祉課 ☎72-3115
・介護支援センター ☎60-7700



森吉山ダム工事事務所

「森吉山の大自然とふれあうゆとりある空間の創造」

自然撮り IN 森吉写真コンテスト

あふれる大自然、山と川の織り成す美しい景観をもつ森吉山ダム流域内を舞台に写真コンテストを実施します。下記の要領で募集します。奮ってご応募下さい。

美しい森吉の
自然と風景撮ってね
何枚でも応募OKです

【テーマ】森吉山ダム流域内の大自然、四季の風景、イベント及び暮らしの写真等、水と自然をテーマとしたもの。

- 【賞】1 最優秀賞 1点 (3万円と副賞)
2 特選 3点 (1万円と副賞)
3 入選 若干点 (5千円と副賞)
4 佳作 若干点 (副賞)

【応募作品規定】カラープリント、モノクロプリントいずれも可。六つ切り判以上。単写真のみ。

1人で複数応募可。撮影時期は98年度に撮影したもので、自作未発表作品に限ります。

【応募方法】作品の題名、住所、氏名、電話、年齢、撮影場所、撮影年月日を応募用紙に記入の上写真の裏に添付してください。

【審査委員】斉藤喜市氏（建設省森吉山ダム工事事務所長）ほか。

【発表】平成11年3月号の広報もりよし及び入選者には直接ご連絡いたします。

【締め切り】平成11年1月31日（当日消印有効）

【注 意】入選者には、原版（ネガ、ポジ等）の提出を求めます。入選作品の著作権及び使用権は帰属します。応募作品の返却はいたしません。

【応募先・問い合わせ】
〒018-4301 秋田県北秋田郡森吉町米内沢字上野 131-1
(財) 森吉町観光開発公社

「森吉写真コンテスト」係 宛
☎0186-72-4778

主催 森吉山ダム工事事務所
主管 財団法人 森吉町観光開発公社
協賛 森吉町、森吉山観光開発株式会社、
フジカラー北陽、御所野写真



「生きています備蓄米 安心できます不測のとき」

森吉町米消費
拡大推進協議会

◆お米の管理状況とおいしさの変化

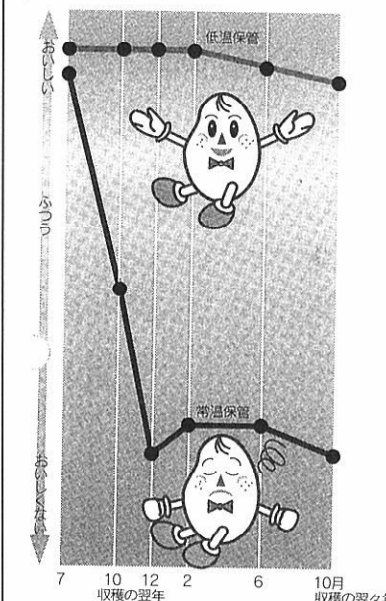

『たくわえくん』知ってる？
新米と変わらない品質を維持している備蓄米が「たくわえくん」です。玄米のまま室温15℃の低温倉庫で保管されています。

◆米一人当たりの消費量の推移

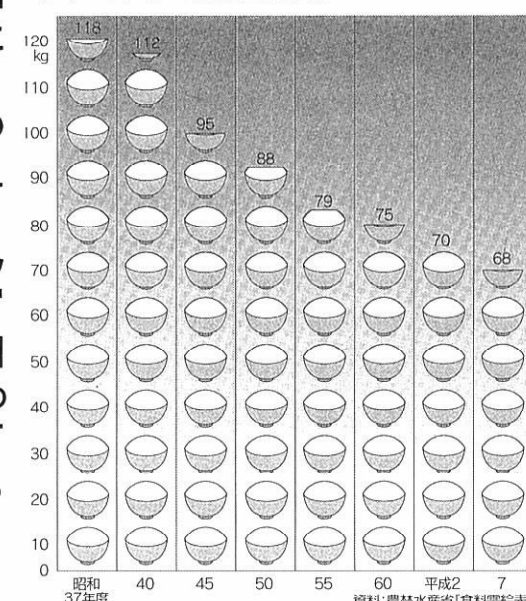

お米の消費量 年間1人68kg
長寿と健康な体を維持していくうえで重要なお米の消費量は、最近、減少傾向にあります。

ほっとらいふ

8月

(水の日8月1日 水の週間8月1日~7日)

「水」その限りある貴重な資源



7月18日開港

運賃表

有効期間：7月18日～9月30日 (単位：円)

運賃種別	割引率	期間	東京間運賃	大阪間運賃	札幌間運賃
大人普通運賃		多客期	21,650	25,600	17,550
		通常期	20,600	25,600	17,550
小児普通運賃	50%	多客期	10,850	12,800	8,800
		通常期	10,300	12,800	8,800
身体障害者割引運賃	25%	多客期	16,250	19,200	13,150
		通常期	15,450	19,200	13,150
スーパー早割 (28日前までの往復同時予約)	50%	通常期Ⅰ	10,300	12,800	8,800
	35%	通常期Ⅱ	13,400	16,650	11,400
早割 28 (28日前までの予約)	45%	通常期Ⅰ	11,350	14,100	9,650
	30%	通常期Ⅱ	14,400	17,900	12,300
早割 21 (21日前までの予約)	30%	通常期Ⅰ	14,400	17,900	12,300
	20%	通常期Ⅱ	16,500	20,500	14,050
早割 14 (14日前までの予約)	10%	多客期	19,500	23,050	15,800
	20%	通常期Ⅰ	16,500	20,500	14,040
特割	25%	通常期Ⅱ	17,500	21,750	14,900
	15%		15,450	19,200	13,150
リピート4回	15%		17,500	21,750	14,900
リピート6回	15%		17,500	21,750	14,900
週末リピート	25%		15,450	19,200	13,150

※特割の設定は、7/18~7/31、8/26~8/31となります。
※リピートの販売価格は、運賃×4回、6回となります。

〈シーズナリティ〉
通常期：7/18~7/31、8/26~9/30
多客期：8/1~8/25
スーパー早割および早割28・21・14は、通常期を以下の二つに区分します。
通常期Ⅰ：上記通常期の月、火、水、木曜日
通常期Ⅱ：上記通常期の金、土、日曜日 および祝祭日

東京・大阪・札幌へ
時間が早い！
安い！
近い！
航空券の予約は、搭乗の2カ月前から受け付けます。運賃は期間等により異なります。秋北空港サービス ☎ 0120-029-222 もしくは、各旅行代理店等へご確認、お問い合わせください。

時刻表

(東京(羽田)線)
機種：エアバスA320型機 (座席：166席)

東京発	11:00	大館能代空港着	12:05
大館能代空港着	12:40	東京着	13:50

(大阪(伊丹)線)
機種：エアバスA320型機 (座席：166席)

大阪発	11:40	大館能代空港着	12:55
大館能代空港着	13:30	大阪着	15:00

(札幌(新千歳)線)
機種：ボーイング37-200型機 (座席：166席)

札幌発	13:00	大館能代空港着	13:45
大館能代空港着	14:30	札幌着	15:15

※札幌線のみ10月31日まで期間運航

町民ひろば

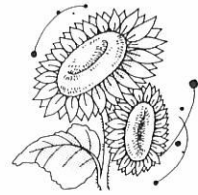

4年に一度のボーイスカウト最大の祭典『第12回日本ジャンボリー』がいよいよ開催です。4年前町全体が燃え上がった誘致運動、関係機関はじめ多くの方々の協力で整備された会場や道路。歳月はこの大舞台を見事に造り上げました。8月3日から、夢の一大都市が森吉山麓高原に出現します。

「夢と感動・・・森吉の自然を楽しまう」は今回のテーマ。私たち一人ひとりも共に夢と感動を味わい素晴らしいふるさと森吉の山を川を人を、訪れる多くの人たちに伝えましょう。

待っていた私たちのジャンボリーの開催です！

押した、投げた 前田相撲の底力！

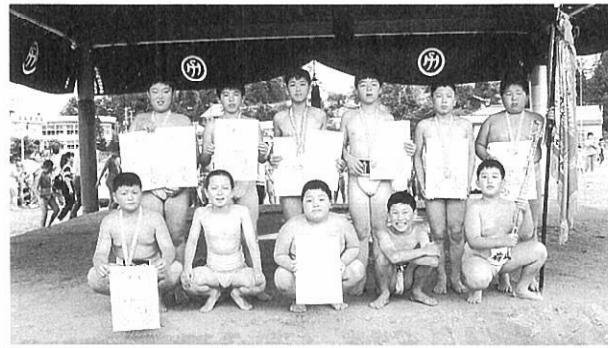

大館市北秋田郡小中学校総合体育大会の相撲大会兼第11回全日本小学生相撲大会都市予選大会が7月5日、前田小学校相撲場で行われました。

大会は、各校とも一歩もゆずらぬ熱戦が繰り広げられ、会場からも熱のこもった声援が終始飛び交いました。

大会を制したのは、郡市総体小学校の部団体が前田小学校。

決定！VPOのEコーライン

上小阿仁村と森吉町と比内町を結ぶ県道福館阿仁前田線・比内森吉線の統一愛称が「くまげらEコーライン」に決まりました。選考は7月6日、3町村及び県土木部の代表、NHKの女性アナウンサーら5名の委員で行われ、応募189点の中から成田輝夫さん(大館市53歳)の作品が採用されました。

また、この道路は年内(降雪時前)は通行可能となりますが、残工事等や危険箇所が発生した場合は、通行止が予想されます。

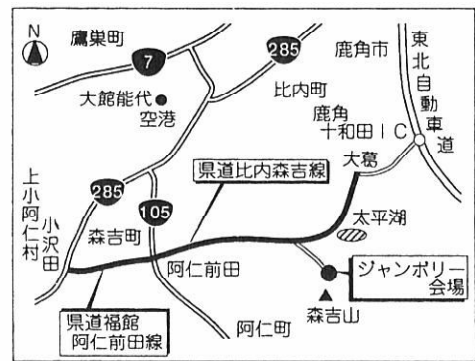

ついでに発揮、祖父父母の知恵袋

公民館主催の「家庭教育を祖父母が考えるシンポジウム」が「コミュニケーションセンター」で開かれました。現代社会における家庭教育の中で、祖父母の立場や役割などを改めて探ろうと、鷹巣阿仁部から70人余りが参加しました。

シンポジストの一人、森吉町老壮大学の土佐長蔵さんは「勉強や進路等は親の役目。私は、孫たちとふれあい、家族仲良く



犯罪の低年齢化に伴い、家庭教育が見直されている現代。私たちの地域でも、子供たちの健全教育のために様々な活動がなされています。しかし、やはり基本は家庭。その中で、祖父母の役割とは何か。子育ての先輩として今こそ、地域の子供たちのために、その知恵袋の封を開く時ではないでしょうか。

年金通信

生活のリズムが
変わったら
こんなときは忘れずに
届けてください

20歳になったとき 国民年金に加入を	会社などに勤めるよう になったら届け出を	会社などをやめたら 国民年金加入の届け出を	住所・氏名が 変わったとき
自営業や学生の方などは、 必ず加入の届け出を（厚生 年金保険・共済組合加入の ものを除く）	扶養している配偶者がいる 人は合わせて第3号被保険 者の届け出を	扶養している配偶者がいる 人は合わせて届け出を	住民票の届け出と同時に届 け出を
印鑑、学生証	印鑑、本人・配偶者の年金 手帳、健康保険証	印鑑、本人・配偶者の年金 手帳、離職証明書	印鑑、年金手帳
付加保険料の納付を 希望するとき	第3号被保険者の配偶者 が会社などを変わったら	厚生年金保険・共済組合の加入 者の扶養になったとき	厚生年金保険・共済組合の加入 者の扶養からはずれたとき
第1号被保険者で希望する 人が月額400円を納めます。 （国民年金基金加入者は除く）	厚生年金保険⇔共済組合 共済組合⇔共済組合 厚生年金保険⇔厚生年金保険	結婚したときや減収のとき	離婚したときや増収のとき
印鑑、年金手帳	印鑑、本人・配偶者の年金手 帳、健康保険証、離職証明書	印鑑、本人・配偶者の年金 手帳、健康保険証	印鑑、本人・配偶者の年金手帳、 健康保険証、扶養離脱年月日

～役場では、本人の届け出がなければどうすることも出来ません。～

勤め先の健康保険に加入したら、 国保を脱退する手続きを

- 役場では、国保の加入者が会社や官公庁に就職し、職場の健康保険に加入しても、そのことは全くわかりません。
- また、反対に職場の健康保険を脱退し、国保に入らなければならない人もわかりません。
- 役場や社会保険事務所が健康保険の異動をすべて把握し、自動的に切りかわると思っている人が多くいますが、それは間違いです。
- 職場の健康保険に加入したら、その保険証と国保の保険証をもって役場保険係で国保をやめる手続きをとってください。おこたるといらいとやっかひになります。
- 国保をやめる手続きをしないままにしておくと、いつまでも国保税がかかっています。



□出稼ぎ先で職場の健康保険に入った場合も同じです。早めに役場国保係に届け出てください。

届け出に必要なもの

1. 国民健康保険証
2. 社会保険証
3. 世帯主のはんこ
4. 社会保険資格喪失届出の写、又は退職証明書（ただし、扶養者がいたら扶養者名も記入）

「ご存じですか？」
国保のしくみ

図書館だより

8月

暑い夏到来！読書で頭をリフレッシュという作戦はいいかがでしょうか。どうぞご利用ください。

- ★新着図書案内★
- 東京妖怪浮遊 笹野頼子
- 本は楽しい 赤川次郎
- 偽マタギものがたり 川井正三日
- NHK大河ドラマストーリー 徳川慶喜 前・後編
- うちの親は最高！ 船越隼蔵
- 一行詩の学校 吉村英夫
- うちかて！「いじめに」
- 無言の名誉上・下 D・ステイール
- 長野オリンピック騒動記 相川俊英
- 神戸 愛と殺意の街 西村京太郎
- みだれ髪 俵 万智
- ◇児童図書
- ・地獄堂霊界通信
- ・たのしくおぼえる手話
- ・第44回課題図書～小中高校

保健通信

食生活改善推進協議会に 功労表彰

6月26日、秋田市のアトリオンにおいて、平成10年度秋田県食生活改善推進協議会総会が開催されました。この席で、森吉町食生活改善推進協議会が功労団体として会長表彰を受けました。

当協議会は平成3年に発足し、地域に健康づくりの輪を広げるために各種検診のすすめ、食生活改善としての伝達講習、健康のついででの寸劇、料理出品、試食づくりなど、永年にわたって活動を展開してきました。今回その努力が高く評価され、受賞へとつながったものです。



健康は私たちが生活していく うえで最も大切なもの。協議会 の皆さんの活動が、町民の健康 で明るい生活の一端を支えてい ることは言うまでもありません。 これまで会の運営に携わって きた方々はもちろん、会を支え てきた方々に感謝するとともに、 今後の会員の皆さんの益々のが んばりに期待したいと思います。 （推進委員会は、各自治会か ら、婦人会の役員、又は自治会 代表の方々に務めていただい ています。）

受賞おめでとうございます。

パパ・ママ子育て通信

こんな事故にも気をつけよう！

日射病・熱射病

戸外で強い直射日光にさらされた時起こるのが日射病、高温の部屋や車内に長時間いた時に起こるのが熱射病です。いずれも放置すると脱水症状に陥ります。すぐに涼しい所に移してください。

◆衣服をゆるめ、冷たいタオルなどで頭や体を冷やし、水分を十分に補給します。吐き気があったり、熱が出たり、意識がはっきりしない時は、急いで病院へ連れていきます。

～防止対策～

- ・戸外に出る時は帽子をかぶせる。
- ・直射日光に長時間さらさない。
- ・暑い部屋や車の中に長時間、放置しない。
- ・汗をかいた後は水分をたっぷり補給する。



看護あらかると

内科系外来について

公立米内沢総合病院
看護婦長 伊藤マサ子

当院の内科系外来とは、処置室・注射室、一般・消化器内科、小児科、循環器科、医療相談室を総じて言います。

一般・消化器内科は、消化器（食道・胃・十二指腸・肝臓・膵臓・胆嚢・大腸）に病気のある人が検診を受けるところです。そのほか、貧血のある人も診ていきます。もちろん、高脂血症の人たちも診察しています。

小児科は、0歳～15歳（中学生）までの人を対象に診察しています。特別に火曜日の午後には、慢性疾患患者の相談・診察の日としています。

循環器科では、主に胸部・心臓に病気のある人を診察しています。

処置室・注射室では、各外来より依頼された伝票をもとに、注射や採血、浣腸等を行っています。

医療相談室は前回紹介しましたので省きます。いずれの科も、原則として診



1 所得制限限度額の改正

手当の支給を受ける方等の所得が一定額以上ある場合には、手当の全部又は、一部の支給を停止することとされていますが平成10年8月以降（平成10年12月期払い）から手当の支給に関する所得制限限度額が次のように変わります。

なお、所得制限の適用は、収入額から各種の控除を行った後の所得額で決定しますので、現在、手当を受給されている方（全部支給の方を含む）は必ず現状届けを提出してください。

現状届けの提出期間は、8月11日から9月10日の間に市町村が指定します。

等扶の養親族数	受給者本人（母、その他の養育者）の所得制限限度額				配偶者・扶養義務者・孤児等の養育者の所得制限限度額	
	全額支給		一部支給		現行	改正
	現行	改正	現行	改正		
0人	458,000	据置	2,342,000	1,540,000	6,218,000	2,360,000
1人	904,000	据置	2,722,000	1,920,000	6,465,000	2,740,000
2人	1,326,000	据置	3,102,000	2,300,000	6,678,000	3,120,000
3人	1,748,000	据置	3,482,000	2,680,000	6,891,000	3,500,000
4人	2,170,000	据置	3,862,000	3,060,000	7,104,000	3,880,000
5人	2,592,000	据置	4,242,000	3,440,000	7,317,000	4,260,000

2 支給対象者の拡大

従来、「母が婚姻によらないで生まれた児童」の場合、父に認知されると支給対象外とされていましたが、平成10年8月からは、父に認知されても支給対象になります。

なお、平成10年8月1日を待たなくても認定請求の手続きが可能です。

3 今回の所得制限の適用によって 手当の支給が停止される方などへ

母子世帯の経済的・社会的自立と生活の安定、児童の福祉増進を図るため、次のようなさまざまな制度、及び事業を行っておりますので、お気軽にご相談ください。

育児の悩みや、生活設計などの相談窓口

母子世帯の方が抱えているいろいろな悩みごとの相談相手となり、問題解決のお手伝いをする機関として、福祉事務所に母子相談員があり、各種相談に応じております。電話による相談や、必要によっては家庭訪問も行っておりますので、ご相談ください。

職場に慣れるための職場適応訓練

公共職業安定所長の指示により就職に先立って、仕事や職場環境に慣れるため事業所内で訓練を受けることができます。訓練期間中に、基本手当、技能手当が支給されますので、最寄りの公共職業安定所（ハローワーク）にご相談ください。

女性就業援助センター

就業を希望する女性に対して就職に関する相談・指導を行うとともに、就業に必要な技術講習会（ホームヘルパー2級、ワープロ、パソコン、調理等）を開催しております。県内の9市にも女性就業相談員等が駐在しておりますので、相談窓口にご相談ください。

相談窓口 秋田県総合生活文化会館（アトリオン7F）
TEL.018-836-7819

児童扶養手当の改正についてのお知らせ



児童扶養手当は、父母の離婚などにより、父と設計を同じくしていない児童を養育している母子世帯等の生活の安定と、児童の福祉増進を図るために支給されていますが、その取り扱いが次のとおり改正されます。

技術を身につける公共職業訓練

母子世帯のお母さんなどが、仕事につく前に技術を身につけることが必要な場合に、公共職業安定所長の指示により、公共職業能力開発施設（県内4カ所のテクノスクール）において、専門の指導員のと、職業訓練を受けることができます。

訓練期間中に基本手当、技能手当が支給されますので最寄りの公共職業安定所（ハローワーク）にご相談ください。

母子・寡婦福祉資金貸付金

母子世帯に対する無利子または、低利子の貸付制度です。今回の児童扶養手当制度の所得制限の見直しにより手当の全部又は一部の支給が停止される方などに対して、無利子で児童の養育に要する資金の貸付を行う児童扶養資金が設けられておりますので、住所地の（町村は町村役場）の担当窓口にご相談ください。

なお、平成10年度からは修業資金等就労促進のための貸付金の限度額の引き上げや無利子化、及び母子世帯の児童が高校・大学等に修学させるための修学資金の限度額の引き上げ平成10年8月以降）もおこなっておりますのでご利用ください。

母子家庭・寡婦介護人派遣事業

母子世帯のお母さんなどが、一般的なケガや家事・育児に困ったときに、介護人を派遣して、日常生活のお世話や保育などを行います。

なお、平成10年度からは技能取得のための通学、就職活動や事故、災害、冠婚葬祭、失踪、転勤、出張及び学校等の公的行事への参加の場合にも利用可能になりましたので、地区母子寡婦福祉会か市町村役場にご相談ください。

母子家庭児童の保育料援助

母子世帯のお母さんが、児童を保育所等に入所させて働く場合、一定の限度額の範囲内で所得税非課税世帯及びこれに準ずる世帯の方々を対象に援助しておりますので、市町村役場にご相談ください。

自立促進対策事業・及び生活指導強化事業

母子世帯のお母さんの生活の安定と経済的自立のため、知識技能を習得するための講習会を行っております。自立促進対策事業では、給食調理員養成講習、家庭介護人養成講習、経理事務講習、ワープロ講習等を行っております。また、生活指導強化事業では、健康づくりに関する講座、しつけ・育児に関する講座、着物・編物・手芸等の講座を行っております。

お問い合わせは 県母子福祉センター TEL.018-836-7819

トピック 公民館

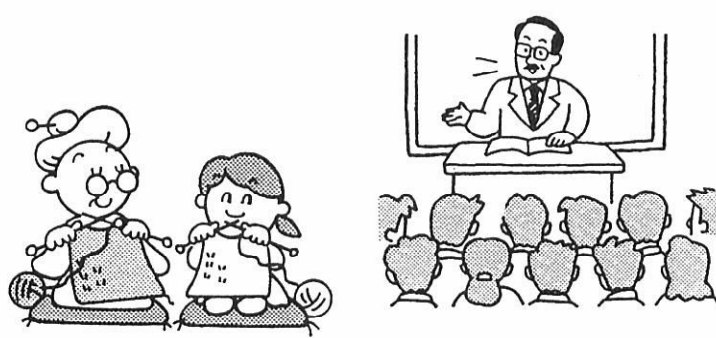

教育委員会

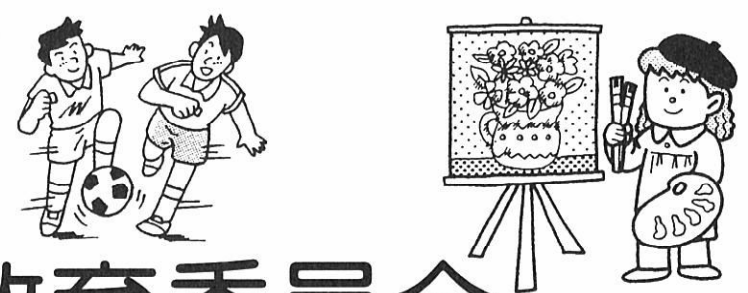

8月の休館日

◆浜辺の歌音楽館	24日(月)	31日(月)
◆町立図書館	2日(日)	3日(月)
	13日(木)～	16日(日)
	24日(月)	31日(月)



公民館映画鑑賞会

◆日時 8月28日(金) 午後1時30分、午後6時30分、午後9時30分

◆会場 コミュニティセンター大ホール

◆作品 「一本の手」

※入場無料

社会福祉専門学校を卒業した浦島ミツ子は、東京にある有料老人ホーム「あかつき」で介護福祉としての第一歩を踏み出した。ミツ子はホームの戦場のようないつに日常に巻き込まれる。

・出演 田中美里(あべり主演) 三國一夫(はしらんか主演)

感動の作品です。たくさんの方ご鑑賞をお待ちしています。

◆コミュニティセンター ☎72-3259

第11回健康もりよしマラソン

6月28日(日)、農村広場を発着点とするコースで第11回もりよしマラソンが開催されました。結果は次のとおりです。

【マラソンの部】

◆一般の部 男子10キロ

① 渡辺 和朝(鷹巣町)
② 清水 鳴浩(森吉町)
③ 高瀬 文敏(鹿角市)

◆高校生の部 男子10キロ

① 案保 優(大館市)
② 三浦 強平(阿仁町)
③ 柳谷 亮太(阿仁町)

◆一般60歳以上の部 男子5キロ

① 山田 徳治(上小阿仁村)
② 虻川 福蔵(大館市)
③ 佐藤 常雄(雄和町)

◆一般50歳代の部 男子5キロ

① 小原 忠夫(秋田市)
② 本城谷武夫(鷹巣町)
③ 佐藤 實(鷹巣町)

◆一般40歳代の部 男子5キロ

① 菊池 正(秋田市)
② 田村 義直(天王町)
③ 鹿子沢 保(秋田市)

◆一般30歳代の部 男子5キロ

♪浜辺の歌音コンサート in 森吉

◆日時 8月6日(木) 午後6時30分

◆会場 歌音楽館前広場 (雨天時コミセン)

◆演奏 陸上自衛隊 第6音楽隊(山形)

◆曲目 浜辺の歌、秋田おばこ他

心に残る思い出の曲、なつかしいふるさとの曲が盛り沢山!

♪浜辺の歌音楽館 第52回定期演奏会

和の琴 洋の琴

◆日時 8月26日(水) 午後7時

◆会場 浜辺の歌音楽館

◆入場料 一般 1,000円 会員 800円 小中高 500円

◆出演 ピアノ・菊池 大成 琴・松坂 紀子

◆曲目 ロンドンの雨の夜、英雄のポロネーズ他

一味変わったおいしい音楽はいかがでしょう!

◆問い合わせ 浜辺の歌音楽館 ☎72-3014

◆中学生の部 女子3キロ

① 藤田 和(鷹巣町)
② 北林亜砂子(森吉町)
③ 片岡 春菜(森吉町)

◆小学生の部 男子2キロ

① 鈴木 雅文(合川町)
② 鈴木 博士(秋田市)
③ 高橋 秀高(森吉町)

◆小学生の部 女子2キロ

① 塩田 后代(森吉町)
② 石黒絵理香(秋田市)
③ 菅原 奈々(比内町)

【ベアマラソンの部】

① 鹿子沢 保・鹿子沢智也(秋田市)
② 津谷 憲生(鷹巣町)・藤本 孝子(秋田市)
③ 鈴木 正義・鈴木 天士(秋田市)

心地よい汗 気軽にトレーニング

総合スポーツセンター内のトレーニングルームがオープンしています。

県内でも有数の機器を備え、利用者の健康づくりや筋力アップをサポートします。料金は一回100円です。

学校や仕事の帰りにお気軽に立ち寄り下さい!

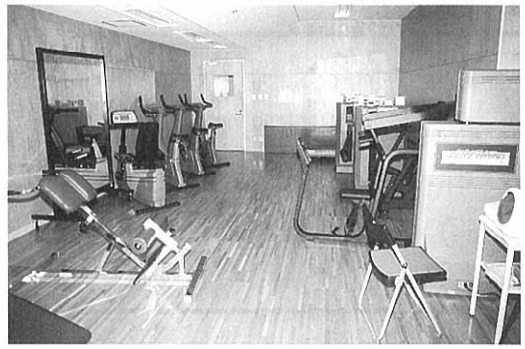

庄司恭居さんに表彰状

多年にわたる障害学習奨励員として庄司恭居さん(通り町)の功績が評価され、表彰状が贈られました。

庄司さんは、学習活動の啓発推進に専断的に努力されており、地域づくりに大きく貢献されています。



ラベンダー 張朝池

【国際交流通信】

地中海沿岸原産で、夏に穂状の青紫色の無数の小花をつける植物がラベンダーです。花には芳香があります。私はこの花を森吉町に来て初めて知りました。

6月21日には、幸いにハーブ講座の皆さんと奥羽山脈を背景に千畑町の高台に広がる紫色の絨毯「千畑ラベンダー園」へ同行する機会に恵まれました。

満開直前のラベンダー園はシルクロードの楼藍(ろらん)少女が、軽やかに舞っている姿のようでした。白いベールを通し、美しい顔を見せるような様、青紫色は本当に澄んでいて、心が洗われるようで、落ちついた心持ちになりました。皆さんは二百円を支払い、楽しそうに花を一束摘み取っていました。

私は販売コーナーの方へ寄ってみました。ちょっとした小町のように作られたところで、ラベンダーの花はもろろん、苗やポプリ、アイスクリームなどが売られていました。日本の市場経済の発達に改めて驚くことに、生活に潤いを与える心のこもった商品に感じました。な



るほど「視る・聴く・嗅ぐ・味わう・触れる」という五感で、人々に心に訴えているのですね。

帰りに、三浦孝子先生の指導で皆さんは摘み取ってきた花でラベンダー・バンドルズを作りました。私も一本いただき、下宿の壁に吊るして毎日その香を浴びています。

「ラベンダーグレー、ラベンダーブルー、恋の思い出はいつでも鮮やかに・・・」ラベンダーは心で感じられる花だと思えます。

第12回森吉山麓たなばた火まつり

燃えよ！ 魅せよ！ 伝えよ！

地域のエネルギーが年に一度の大爆発！ 今年も魅せます、音と光と炎の祭典！

★8月9日（日） 午後2：00～、会場 阿仁前田河川公園

- 内容
- ▷アマチュアバンドコンサート 午後2：00～
 - ▷前田小学校マーチングバンド 午後3：00～
 - ▷フィリピン民俗舞踊 午後3：30～
もちつき踊り・七夕踊り・七夕太鼓
 - ▷阿仁前田獅子踊り 午後6：00～
 - ▷七夕絵灯籠大行列 午後7：00～
 - ▷たなばた火まつり 午後8：00～
 - 終演 午後9：45～

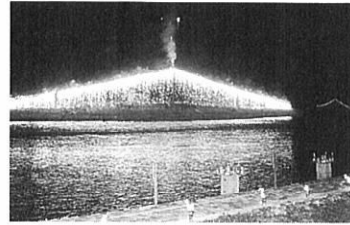

■たなばた火まつりフォトコンテスト開催

応募作品には記念品を、入選作品には賞品を用意しています！今回は昼夜、部門、応募サイズの制限等はありません。火まつり、会場の様子をうまくとらえた作品が入選有力です。

応募規定・方法は、役場、支所、四季美館、クウィンス森吉及当日会場受付にある別紙要綱をご覧ください。最高のスナップをお待ちしています！

■臨時列車のご案内

<阿仁前田発>
・鷹巣行き 22：00
・比立内行き 22：25
当日は、駐車場の混雑が予想されます。ぜひ、内陸線をご利用ください。

■主催/森吉山麓村興し会 協賛/森吉町・建設省森吉山ダム工事事務所

ほっとらいふ



おたくは大丈夫？・・・正しい犬の飼い方

最近、犬の飼い方をめぐって苦情や近所とのトラブルが増えています。おたくの犬、また近所の犬の飼い方、もう一度見直す必要がありませんか？

- 【犬を飼うために】 ・犬は家族の一員として飼わなくてはなりません。事前に家族で十分に相談しましょう。また、犬の習性をよく理解し、最後まで愛情と責任をもって飼育管理してください。
- 【運動と糞尿の始末】 ・犬は活発な動物です。運動をさせないとイライラして、むやみに吠えたり、人を噛んだりする原因になります。毎朝、夕に必ず運動させることが必要です。また、運動の時は、決して放さないようにしてください。
- ・犬小屋のまわりは、常にきれいにしておきましょう。人間にも及ぶ伝染病等の原因にもなります。
- ・路上の犬の糞の苦情が目立ちます。運動の際には、飼い主が責任をもって始末するようビニール袋等をもって処理してください。飼い主の義務です！
- 【放し飼いは禁止】 ・犬の放し飼いは禁止されています。人を噛んだり田畑、庭園を荒らしたり大変な迷惑になります。保健所では、集中取締を計画中です！
- 【不要犬の届け出】 ・飼い犬が不要になった時、転勤で困った時、不必要な子犬が生まれた時などは、鷹巣保健所（☎62-1165）に届け出してください。

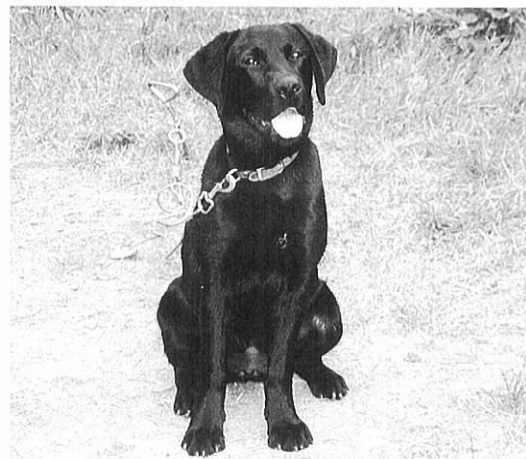

佐藤家のエル（大杉）

■第18回秋田県特産品開発コンクール作品募集

このコンクールは、消費者ニーズ等に対応した新しい県特産品の開発を促進するものです。入賞作品には知事賞等を授与するほか、アトリオンの県産品プラザで展示即売し、広く宣伝紹介するとともに、斡旋販売を行うなどの販路拡大をすすめていきます。

【募集対象作品】

工芸品（木竹工芸品（家具を除く）・陶器・織物・金属工芸品・人形・玩具・装飾品）、菓子・食品及びこれらのギフトセット・パッケージ・デザインただし、酒類はパッケージデザインのみ対象とします。

【応募期間】 8月31日（月）まで。（郵送の場合は、当日消印有効）

【応募方法】 出品希望者は、役場企画観光課商工担当に備えてある所定の申込書で下記に申し込んでください。また、詳しい内容、問い合わせもお気軽にどうぞ

〒010-001 秋田市中通2-3-8
（財）秋田県物産振興会
☎018-836-7830
積極的なご応募をお待ちしています！

森吉町職員採用試験案内

- 上級 初級
- 受験資格 上級：S44年4月2日～S52年4月1日までに生まれた者。
初級：S48年4月2日～S56年4月1日までに生まれた者。
- 但し、学校教育法による大学（短期大学を除く）を卒業した人、又は、平成11年3月31日までに卒業見込の人は、初級受験はできません。
- 採用予定人員 若干名
- 職務内容 一般行政事務
- 試験日 平成10年9月20日（日）
- 試験会場 秋田経済法科大学
- 受付期間 8月5日（水）～8月26日（水）
平日の午前8時30分から午後4時30分まで。※土・日曜日は受付いたしません。
- 申込み方法 申込用紙は、役場総務課にあります。記入の上、提出してください。郵送は8月25日までに着信のものに限ります。
- 問い合わせ 森吉町役場 総務課
☎72-3111

悪徳商法、訪問販売にご注意ください！



暮らしの情報

■消防設備士資格試験準備講習会

平成10年度消防設備士試験が10月25日に実施されます。（社）秋田県消防設備保守協会では、受験者のために準備講習を行います。

【甲種1類・乙種1類】
9月3日（木）～9月4日（金）

【甲種4類・乙種4類】
9月7日（月）～9月8日（火）

【乙種6類】
9月9日（水）～9月10日（木）

場所はいずれも秋田市のみずほ苑。受付期間は8月3日～8月21日。その他詳しいことは（社）秋田県消防設備保守協会☎018-835-5880まで。

■ホームヘルパー技術講習会

ホームヘルパー2級課程科の技術講習会が行われます。就業を希望される方は、ぜひご参加ください。

<講習期間>
9月4日（金）～11月20日（金）
主に週3回、延27日間を予定。

<講習時間>
午前9時～午後4時（1日5～6時間）

<講習場所>鷹巣中央公民館

<対象者> 北秋田郡内（比内、田代町を除く）に在住し、ホームヘルパーとして就業を希望する

50歳までの女性。
<申込み等>鷹巣商工観光課☎62-1111まで。

学生募集

【秋田職業能力開発短期大学校】

平成11年度の学生を募集しています。
生産技術科・電子技術科・情報処理科・住居環境科・産業デザイン科。

▶入試試験日 特別推薦入試 9月9日（水）
推薦入試 11月25日（水）
一般入試 平成11年2月9日（火）

▶問い合わせ 学務入試係☎0186-42-5700

【海上保安学校・大学校】

海上保安学校及び海上保安大学の学生を広く募集します。

▶受付期間 大学：8月27日～9月8日
学校：8月17日～8月31日

▶問い合わせ、資料請求は
秋田海上保安部管理課☎018-845-1621

わが家の
やんちゃぼうず
やんちゃひめ



★西根一輝くん（1才3カ月）
幹広・長男（七曲）



名前の通り一番輝く男の子に成長してね！
ママより
★石田大樹くん（1才）
孝則・長男（七曲）

森吉特産
野菜つ子クッキーで応援！
7月18日の大館能代空港に伴う首都圏との緊密な往来に期待し、町では企業誘致にも更に力を入れていくことになりました。そのPR活動の一環として登場したのが、町で開発した『森吉特産 野菜つ子クッキー』です。



このクッキーは6種類の緑黄色野菜から出来ている甘味を抑えたヘルシーなもので、幼児からお年寄りまで幅広い方々にお楽しみいただけます。
今回は、エアロニッポンの協力により、空港利用者に無料で配られます。新鮮な野菜から生まれたクッキーが、イメージアップと企業誘致に役立ってほしいものです。

年金積立金還元融資事業

「厚生年金」「国民年金」の積立は、皆さんに年金として支払われるまでの間地方公共団体に融資され、地域住民の生活の安定や福祉の向上など、私たちの暮らしに大きく役立っています。平成9年度は、次の事業に融資を受けました。

◎統合簡易水道事業	事業費 92,362,000円 （うち融資額 49,500,000円）
◎大岱ごみ処理場覆土事業	事業費 9,765,000円 （うち融資額 9,700,000円）

くらしに役立つ 簡易保険

皆さんが加入している郵便局の簡易保険は、その保険料積立金が地方公共団体の行う事業の資金として還元融資されています。当町にも多額の資金が融資され、住民生活の安定と地域社会活動の発展に役立っています。

融資対象事業	9年度融資額
過疎対策事業	599,000千円
公共下水道事業	90,300千円



▲森吉町スポーツセンター



▲大岱ごみ最終処分場



（健康づくり標語健康は）
あなたが踏み出す一歩から
大町 北林カヅさん



INFORMAION お知らせ

あきた北空港

秋田県から平成10年度
介護支援専門員に
関する試験実施の
お知らせ

試験日 平成10年10月1日（日）
募集期間 平成10年8月5日～9月4日
問い合わせ先・受験の申し込み先
財団法人 秋田県長寿社会振興財団
〒01-0114 秋田県野下堤五丁目一、二
☎018-853-5666

入札の結果

- 新屋布児童館内部補修工事 柴田工務店 1,900,000円
- 町道神成線側溝改良工事 神成土建 2,500,000円
- 町道鶴田松栄線側溝改良工事 細田組 2,220,000円
- 町道阿仁前田停車場線道路改良工事 池田建設 5,850,000円
- 町道向本城米内沢停車場線道路改良工事 米広組 1,820,000円
- 町道冷水3号線道路改良工事 土佐組 4,000,000円
- 町道石坂大淵線排水処理工事 米広組 1,900,000円
- 米内沢小学校改修工事 秋田土建 2,700,000円
- 森吉中学校屋根・廊下塗装工事 加賀塗装店 2,150,000円
- 森吉中学校一般備品購入 かねき書店 1,477,000円
- 前田小学校屋根改修工事 秋田土建 1,600,000円
- 町有林除伐事業 新林林業 2,700,000円
- 前田財産区有林下刈事業（大滝沢地区） 阿仁森吉森林組合 2,009,000円
- 前田財産区有林下刈事業（惣内地区） 森川林業 2,009,000円

入居者募集

- 町営新陣場岱住宅○
『概要』
・木造平家1棟2戸建
・一戸当り延床面積 46.785㎡
・ダイニングキッチン11.5帖 和室6帖 バス、トイレ
（2階屋根裏部に7帖分の物置き）
■募集住居数 4戸
■家賃 所得に応じて算出
■敷金 家賃の3ヵ月分
- 町営長野岱住宅○（S53年築）
■募集住居数 1戸
■家賃 9,500～
■住所 森吉町米内沢字長野岱 102-11
「提出書類」
・申請書（建設課備付）
・入居者全員の所得証明
・入居者全員の住民票
「申し込み〆切」
平成10年8月14日まで
※田ノ沢住宅（2戸リフォーム中）も募集中です。
※公営住宅法により目的外使用は出来ません。
問い合わせ・申し込み建設課 ☎72-5231（直）

『福祉医療制度』のお知らせ

有効期限が切れた受給者証をお持ちの方は、すみやかにお返してください。
また、保険関係変更（社保から社保への異動等）については、すべての変更が、役場及び医療機関への届出対象となります。早めの手続きをしてください。
▼お問い合わせ、ご相談は、役場環境保健課 老人保健係 ☎72-3116まで

森吉警察署からお知らせ

『家出人を捜す相談所』開設
森吉警察署では、8月10日から9月9日までの1ヵ月間にわたり「家出人を捜す相談所」を開設します。
「異郷の地で無縁仏として葬られている身元不明者を家族のもとに返す」「家出人に対する追跡調査をして一刻も早く、発見し、家族の待つ家に返すこと」を目的としています。
どんな些細なことでもご相談ください。
森吉警察署 ☎72-3125

まごころ雑巾ありがとう

新桂瀬婦人会の皆さんから、今年も森吉中学校に雑巾が寄贈されました。
寄せられた雑巾は160枚。中学校では、毎年の寄贈に感謝するとともに、大事に使わせていただきますと喜んでいました。ありがとうございました。

善意 ありがとうございます

社会福祉協議会に善意が届けられました。ご厚意に感謝申し上げます。
○香典返しにかえて（7月16日まで受付分）
浦田 近藤 敏雄様
御嶽 桂 邦夫様
御嶽 佐藤 忠二様
駅前 鈴木 要様
大岱 工藤 修三様
堺田 上佐 義隆様
本城上 秋元 一男様
新町 吉田 勝蔵様
桂坂 近藤 孝弘様
横町 笠井 昭悦様

戸籍の窓口 (敬称略)

6月16日～7月15日受付分

お誕生おめでとう

松浦 ちあき (賢子・長女) 平里
7月8日

小杉山 あた (幸雄子・長男) 長野岱
6月17日

畠山 ゆうき (信彦子・長男) 駅前
6月18日

ご結婚おめでとう

山田 正 大 岱
庄司 美奈子 前田 駅前

お や く み

吉田 ナミ(95) 勝藏 母 新 町
工藤 勇藏(74) 修三 父 大 岱
佐藤 夕子(95) 安治 母 神 成
金沢 ツマ(79) 錦一 母 下羽立
庄司 稲雄(69) 重行 父 神 成
近藤 孝作(67) 孝弘 父 桂 坂
和田トミエ(53) 光正 妻 向本城
秋元 作治(82) 一男 父 本 城
奈良由太郎(90) 芳郎 父 本 城
神成 チン(70) 幸一 妻 浦 田
笠井 喜三(73) フヨ 夫 横 町
板垣 ヨネ(70) 良悦 母 本 城

町 の 人 口

平成10年度6月末現在
住民登録人口

男 3,912人 (－9)
女 4,309人 (－9)
計 8,221人 (－18)
世帯数 2,642世帯 (+1)

Calendar

カレンダー

1998
8

August

平成10年8月・葉月(はづき)

1 (土)	
2 (日)	
3 (月)	第12回日本ジャンボリー (森吉山麓高原 ⁸ / ₇ ～7日)
4 (火)	日本ジャンボリー記念森吉の自然写真展 (前田郵便局/～8月10日)
5 (水)	皇太子殿下ご来町 大集会
6 (木)	浜辺の歌コンサート in 森吉 (音楽館前広場/18:30～)
7 (金)	ヘルシークラブ
8 (土)	
9 (日)	森吉山麓たなばた火まつり (阿仁前田河川公園/14:00～)
10 (月)	
11 (火)	1歳半・三歳児検診 (コミセン/12:30～) 母子健康手帳交付 (役場環境保健課/9:00～)
12 (水)	
13 (木)	米内沢獅子踊り (神社/16:30～) 神社・寺・森吉荘前・駅前・旧小学校・米内沢駐車場
14 (金)	
15 (土)	
16 (日)	森吉町成人式 (コミセン/10:00～) 終戦記念日
17 (月)	
18 (火)	
19 (水)	
20 (木)	リハビリ学級
21 (金)	ヘルシークラブ
22 (土)	
23 (日)	
24 (月)	
25 (火)	
26 (水)	乳児検診 (コミセン/12:30～) 浜辺の歌音楽館第52回定期演奏会 (浜辺の歌音楽館/19:00～)
27 (木)	めだか教室
28 (金)	
29 (土)	
30 (日)	
31 (月)	固定資産税2期 納期限 町民税2期