

もりよし

1998 6/1 No.487



超高校級プレー、華麗に披露！

能工高 田臥選手、スピードとテクニックで大観衆を魅了…。

(5/24 森吉町総合スポーツセンター竣工記念招待バスケットボール試合
秋田経済法科大学 VS 能代工業高校)

第12回
日本ジャンボリー
開催まで

あと **63** 日

森吉町総合スポーツセンター竣工 —— こけら落としの三回の大会

森吉町長 松橋 久太郎

を契機に、いっそう発展充実することを期待する」また、主催者である大館北秋柔連の北林照助会長は「こけら落としの大会にふさわしい正々堂々、熱のこもった試合を心から期待する」と力強く挨拶されました。

第33回全県中学校

春季バスケットボール大会

第37回全県選抜高校柔道大会
第1回全県高校女子柔道大会
大会は五月晴れの三日、町が総力を結集して新築した総合スポーツセンターで開かれました。

秋田県中学校体育連盟と秋田県バスケットボール協会主催の標題の大会が16、17の両日にわたり開かれ、各地区代表に地元森中を加えた24チームが熱戦を展開しました。

男子は羽城中、女子は大曲中が優勝しましたが、地元森中女子の活躍は見事なものがありませんでした。あと一歩で決勝リーグ進出を逸したことは残念でした。

田臥選手同様、柔道の湯沢商工高橋寿正選手も、159 cm 60 kgの小さな体で、100 kg級の選手と渡り合う技と気力は、胸が締めつけられる程感動しました。

また、学校緑化コンクールでは、米内沢小学校も選ばれ、6年生の高地晃君と佐藤千夏さんが、表彰状と記念品を受領しました。

まず、県柔連の夏井昇吉会長が「長い歴史を誇る本大会が、新装なったこの体育館で開催されることは感謝に堪えない。当地は、亡き北林庄作先生が献身的に柔道を指導され、かつて米高柔道部は東北大会で優勝の実績もあり、多くの著名な選手を送り出している土地柄である。

開会式では中体連の真崎俊光会長が「設備の整った新装のスポーツセンターで、平素の練習の成果を充分発揮し、中学生らしい試合をして欲しい」と挨拶された後、森中の庄司琢磨主将が堂々と選手宣誓を行いました。

しかし、お目当ては能工の田臥勇太選手で190 cm台の長身選手に混って僅か173 cmながらその華麗なパスワークとシュート力、センスに溢れた軽快な動きは2千人の観客を魅了して余りある

「ふるさとに溢れる緑と、未来に夢を」をテーマにした今年は、南外村ふれあいパークで開かれました。

南外村では「四季を彩る広葉樹の森づくり」をサブテーマに掲げ「春の彩りゾーン」など樹種による5つのゾーンに分類されておりましたが、私達北秋の町村長は、ブナゾーンでした。

特に今大会は、女子の大会が新設された歴史的な大会。これ

試合は、きびきびとした展開で思わず手に汗を握る白熱したプレーが多く、見応えがありました。バスケの試合は30秒以内に

村民体育館での記念式典は、県緑化推進委員会と南外村の共

「森林は人類の生存に欠くことのできない財産。緑化運動を後世に誇りを持って引き継いでいく。植樹祭を契機に緑を守り、育てるのは自分たちであるとの意識を強くしたい」と熱のこもった主催者挨拶のあと、祝辞に立った板東久美子副知事は「森林と人との共存を積極的に推進したい」と強調されました。

次いで、造林推進に功労のあった団体や個人に感謝状が贈られ、前田財産区も受賞の栄に浴しました。

【ジャンボリー現在進行形 ②】



第12回日本ジャンボリー大会 森吉山麓高原

開催にむけていよいよ秒読み……

4年に一度のボーイスカウト最大の祭典『第12回日本ジャンボリー大会』の開催がいよいよ秒読みに入りました。大会は「夢と感動 —— 森吉の自然を楽しもう」をテーマに、8月3日から7日まで行われます。

《 一般見学のご案内 》

開催期間中は、阿仁前田駅から湯ノ岱まで、湯ノ岱から会場までの区間をシャトルバス（有料）が運行します。

湯ノ岱までマイカーでおいでの方は、指示された駐車場に駐車していただき、会場までのシャトルバスをご利用ください。

会場に入る場合は、会場案内所で会員章（入場券¥200円）を購入していただきます。なお、会場は広範囲にわたるため、場内循環バス（一回¥100円）が運行されます。どうぞご利用ください。

	前日	第1日	第2日	第3日	第4日	第5日	翌日
	8 / 2(日)	8 / 3(月)	8 / 4(火)	8 / 5(水)	8 / 6(木)	8 / 7(金)	8 / 8(土)
午前	設 営	設 営	選 択 プログラム	選 択 プログラム	選 択 プログラム	宗教儀式	撤 営
午後	設 営	開 会 式	選 択 プログラム	大 集 会	選 択 プログラム	環境整備	
夜間			隊 交 歓 営 火	SC行事	SC行事	閉 会 式	

全体行事

《 お 願 い 》

◆開催期間、また前後数日にわたり、会場への物資、スカウト及び関係者の運搬等のため、大小車輛の往来が多くなります。また、大会やお盆休みを控えて、家庭のし尿処理（汲み取り）の混雑が予想されます。早めの対応をお願いいたします。

20世紀最後の大会となる今大会を無事に成功させるため、皆様のご支援、ご協力をよろしくお願いいたします。

町長日誌 5月

- 1日◎ 森吉町総合スポーツセンター竣工式
 - 観光公社辞令交付
 - 第69回メーデー
 - 米代川拠点都市整備協議会監査
- 3日◎ 全県選抜高校柔道大会
- 5日◎ 森吉町駅伝競走大会
- 6日◎ 緊急生産調整推進対策協議会
 - 県砂防課来庁
 - 警察署長来庁
- 10日◎ 米小、浦小浦保運動会
- 11日◎ 移動政務調査会
 - 山火事防止協議会
- 12日◎ 米内沢流雪溝事業協議会
 - 米高事務担当来庁
 - 郡町村会臨時総会
 - 12HJ森吉事務所開き
 - 県秘書課長来庁
- 13日◎ 奥地開発道路協会総会
 - 全国治水砂防協会総会
 - 大館市北秋田郡公民館連合会定期総会
- 14日◎ 県植樹祭
 - 米代川拠点都市整備協議会総会
- 15日◎ 鷹巣阿仁部広域JA合併推進協議会
 - 大野台開発促進協議会
 - 北秋田建設業協会総会
- 16日◎ 全県中学校春季バスケットボール大会（～17日）
- 18日◎ 秋田リゾートライン協議会監査
 - 郡町村会臨時総会
 - 大館北秋教育振興会
- 19日◎ 社協理事会
 - 東北ダム連絡協議会監査
- 20日◎ 森吉町活性化推進協議会
 - 商工会総会
 - 森吉山荘引渡し
- 21日◎ 県指定水防管理団体協議会総会
- 22日◎ 入札
 - 森吉山ダム建設促進期成同盟会総会
- 23日◎ 森中運動会
- 24日◎ 総合スポーツセンター竣工記念バスケットボール招待試合
- 25日◎ 秋田県砂防協会理事会
- 26日◎ 臨時議会
 - 交楽会理事会
 - 阿仁川漁協総代会
- 27日◎ 阿仁森吉森林組合総代会
 - 森吉山荘竣工式、祝賀会
 - デュアスロン第1回実行委員会
 - 地域医療懇談会
- 28日◎ 県道比内森吉線整備促進協議会
- 29日◎ 道路整備促進期成同盟会総会

平成10年度森吉町農作業標準労働賃金表

森吉町の農作業標準賃金を協定しましたので、皆で守り生産費用の軽減に努めましょう。

区分	作業条件	内容	単位	10年度標準労賃	備考
耕起	田	トラクター	10a 当たり	4,300円	耕起深13cmを標準とする
	畑	転作畑	〃	5,800円	転作初年度のみとし、2回打ち2年目以降は既存畑と同じ
		既存畑	〃	4,300円	
代かき		〃	〃	5,100円	
田植		側条施肥田植機	〃	6,100円	普通田植機 5,100円
苗	稚苗	緑化	1箱当たり	470円	ハウス渡し
		硬化	〃	560円	殺菌剤(ビーム)を使用した場合は一箱当たり20円を加算する。
		中苗	〃	610円	
人力作業		男・女	1日当たり	5,800円	1日8時間賄いなし
防除	薬剤散布	動力散布機	10a 当たり	1,000円	薬剤費別
稲刈		バインダー	〃	5,300円	ヒモ付き
		コンバイン	〃	16,000円	籾運搬を含む(倒伏の場合は両者協議)
脱穀		ハーベスタ	〃	5,800円	
籾乾燥	生乾燥		30kg 当たり	580円	
	補助乾燥		〃	420円	
籾摺調整			〃	300円	検査米
精米			〃	430円	
機械	畦塗り機		1m 当たり	35円	

(適用上の留意事項)

- この料金は標準額であって、特殊な条件下にあつては双方協議して決めること。
- 秋作業については、変更もありうる。

★ 農作業の安全に努め、事故のないよう万全を期そう！

- 作業前後には、機械等を十分に点検整備をし安全につとめましょう。
- 農薬等を取り扱うときは服装等に注意し、農薬害を防ぎましょう。

《 決 定 要 旨 》

相も変わらぬ厳しい農業情勢のもと、農業経営者の高齢化や後継者不足が一層深刻化している状況にあつて、農用地利用集積事業による農地保有合理化の促進、農作業受委託の拡大の推進が図られており、作業料金の適正化や標準化が重要視されているところでもあります。

今年度の改定にあたっては、これらの農業を取り巻く情勢や近隣町村の動向を考慮し、据え置きと決定しましたので、事情ご理解のうえ、ご了承ください。

森吉町農業総合指導センター ・ 北秋田農業共済組合
森吉町農業協同組合 ・ 森吉町農業委員会



森吉山ダム工事事務所

「森吉山の大自然とふれあうゆとりある空間の創造」

「阿仁川流域の郷土料理」を発刊する

森吉山ダム工事事務所ではこのほど、阿仁川流域(森吉町、阿仁町、上小阿仁村、合川町、鷹巣町、二ツ井町)の山菜料理やマタギ料理など同地域に古くから伝わる郷土料理を主題とした本を、モリトピア選書9「阿仁川流域の郷土料理」として発刊しました。

同書は、春夏秋冬に分けられ季節や行事のうちに昔から作り食べてきた郷土料理を調理法付きで紹介したものです。

この本は、森吉町役場、前田支所、教育委員会、図書館、森吉山荘、太平湖グリーンハウス、四季美館、町内各小中学校において自由に読めるようにしています。



9冊目の本を
作りました
見てね。



もっくん よっちゃん

路傍の石が語る ⑩

松岡 美代治

人が人を救う知恵(三)

豊食時代の今日では、どだい無理な話に思われるが、生きる人間の使命感が、歴史で見る上杉鷹山の粗衣粗食の励行で慣れることや、南部藩の領民意識が身に就いた、自然山野の食物が命を助け繋いで来たことではないだろうか。

大気の流動、異常気象の元エルニーニョ、その源、炭酸瓦斯の発生、自然環境をもっと大事にするのも我々の義務であろう。地球のリズムは永遠に変わることもなく、是諸法空相のもとに時を刻んでいるが、大気の流動は、闇をさまよい不変のリズムに乗って繰り返す。僅かな間隙も見逃すことが出来ない歴史の静かな流れの中に、激動の嵐が書き記されていることも忘れてはならない……。

おわり

- ### 町有財産の処分について
- 町有財産(土地)を処分しますので、ご希望の方は左記までお申し込み下さい。
- ◆ 処分物件
- 森吉町米内沢字中道岱二六一宅地 五六一・一六㎡ (二七〇・〇五坪)
 - 森吉町米内沢字中道岱二六二宅地 四九五・九七㎡ (一一〇・〇三坪)
 - 森吉町米内沢字中道岱二六三宅地 五六二・一四㎡ (二七〇・〇五坪)
 - 森吉町米内沢字長野岱二四四宅地 四一九・八九㎡ (二二七・〇二坪)
 - 森吉町米内沢字長野岱二四四他宅地 四六九・八六㎡ (一一二・一三坪)
 - 森吉町米内沢字長野岱二四四他宅地 三五九・七八㎡ (二〇八・八三坪)
- ◆ 申し込み期限
平成10年6月30日
- ◆ 申し込み先
森吉町役場 総務課 管財係
(☎ 72-3111)



環境の日・環境月間



住みあきし我が家なれども
 簾かな 永井荷風
 (夏になって簾をつるしたら
 住みあきた我が家がなんと
 なく新鮮な気分になった)
 6月5日は「環境の日」、
 6月は「環境月間」です。地
 球温暖化防止のために、環境
 に負荷のない暮らしを考えて
 みてはいかがでしょうか。
 簾を上手に利用して風情を
 楽しむなども、その一つでは
 ないでしょうか。

町民ひろば



年々高まるリサイクル運動と
 ともに、イベントも回を重ねて
 17回目。この日も、町内外から
 多くの出店者が集い、訪れたた
 くさんの人たちを楽しませまし
 た。即席の店先には、春の鉢花
 や衣類、おもちゃ、インテリア
 用品、本、CDなど幅広い商品
 が並び、「もの」を通して、楽
 しい会話や出会いが広がって
 いました。

広がれ！リサイクルの輪
 フリーマーケット
 4月29日、地球環境を考える
 会(赤石玲子代表)主催のフリ
 ーマーケットが四季美館イベン
 ト広場で行われました。

森吉町総合スポーツセンター スポーツの殿堂 オープン

5月1日、待望の森吉町総合
 スポーツセンターがオープンし
 ました。施設は、工事費十六億
 四百八十一万七千円を投じ、役
 場庁舎裏側の高台に建設。広域
 的な大会やイベント等も念頭に
 置きながら、町民だれもがスポ
 ーツ、レクリエーションを楽し
 むる拠点として整備されました。
 県北2番目の広さを誇るアリ
 ーナをはじめ、会議室、トレー
 ニングルーム、シャワー室等と、
 近代的で機能的な総合施設。皆
 さん、ぜひ、ご利用ください。



森吉町総合スポーツセンター竣工式場
 ▶テープカット(5月1日)



▶第37回全県選抜高校柔道大会
 第1回全県選抜高校女子
 (5月3日)



▶全県中学校春季バスケット
 ボール大会
 (5月16、17日)

雨雲も吹き飛んだ！ 飛んだ、走った、運動会

町内各小学校(5月10日)、森吉中学校(5月23日)の運動会が
 開催されました。小学校は直前の雨で、関係者をヒヤリとさせま
 したが、児童たちの元気が雨雲を吹き飛ばしたのか、その後は太
 陽がきらめく、運動会日和となりました。



▶前田小学校



▶米内沢小学校



▶浦田小学校



▶森吉中学校



発展願い、 速戦即決

―春の叙勲に春日一嘉氏―
 4月29日、政府から平成10年
 春の生存者叙勲受章者が発表さ
 れました。鷹巣阿仁地域からは
 三氏が受章され、地方自治功労
 で春日一嘉氏(76・五味堀)が、
 勲五等旭日章に選ばれました。

春日さんは、昭和25年に前田
 村議会議員に初当選。合併に伴
 う特別期間を経て、勇退される
 60年まで10期35年にわたり議員
 として町政発展に尽力されまし
 た。

また、この間に土木常任委員
 長、産業経済常任委員長、総務
 常任委員長、阿仁川ダム対策調
 査特別委員会委員長、農業委員

会長、前田財産区管理委員会
 長、前田農協組合専務理事、阿
 仁森吉森林組合副組合長、阿仁
 部交通安全協会副会長を歴任さ
 れたほか、44年9月から46年4
 月まで議会の副議長を務められ
 ました。
 春日さんは、「町村合併や阿
 仁川ダム対策問題に奔走した当
 時を思い出すと、今だに緊張感
 を覚えます。そのほかにも、地
 域感情や様々な問題が絡んでき
 たが、今、時を経て町が一つに
 なり、大きな発展を遂げたこと
 は、本当に喜ばしいこと。これ
 はやはり、町民の皆さんのおお
 らかな、そして純朴な気質の賜
 でしょう。なんとなく、森吉山
 の姿と重なる部分がありますね」
 と、一線で発展を願いながら、
 諸問題の解決に当たった頃をふ
 り返っていました。

そして受章にあたっては「多
 くの方々にお世話になり、支え
 られた。家族、とくに妻は、一
 言も言わず、家庭を守ってくて
 くれた。内助の功に感謝してい
 ます。今後、町がどう発展し、
 歩んでいくのか期待しています」
 と、目を細めながら話していま
 した。
 受章おめでとうございました。

国民宿舎森吉山荘
 堂々の新装オープン
 昨年11月から大規模改装のた
 め休館していた森吉山荘が、5
 月27日に竣工し、6月1日から
 新装オープンします。
 新館には、大浴場のほかにせ
 せらぎを聴きながら入れる露天
 風呂が完備されるなど、奥森吉
 観光の拠点として、またリフレ
 ッシユの場としてご利用いた
 けます。

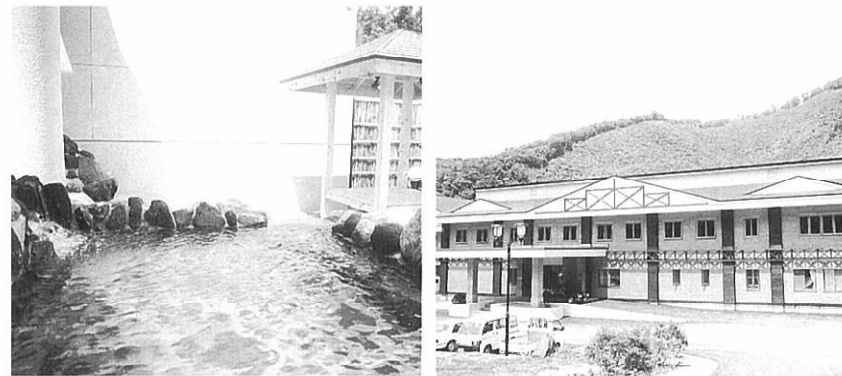

トピック

公民館

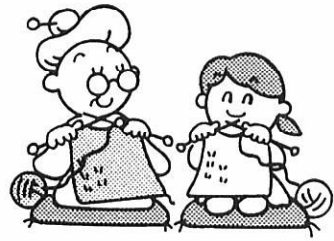

教育委員会

6月の休館日

◆浜辺の歌音楽館 ☎72-3014
 1日(月) 21日(日)
 8日(月) 29日(月)
 15日(月)

◆町立図書館 ☎72-3192
 7日(日) 21日(日)
 8日(月) 29日(月)
 15日(月)

森吉町に来てもう1カ月、日本は6回目ですが、初来日からずっと違和感がなかったのは、中国人と日本人は顔が似たり、同じように箸を使ったり、ご飯を食べたりしているからだと思えます。中日両国は、2千年の友好往來の歴史を有し、共通点

がたくさんあり、言葉が通じなくても筆談で会話ができます。この1年間、皆さんと共に両国の共通点や相違点を検討し、友好を深めたいと思います。

盤錦市は1984年に市制を施行し、松遼平原の南部、遼東湾の北岸、遼河三角州に位置する新しい石油化学工業都市です。面積は395.9km²、人口120万人です。中国3番目の石油会社遼河油田は年間生産1500t、水田は10万ha、年間収穫量は80万tです。ほかに道路、通信、教育、文化、医療、娯楽、商業などの施設も整っています。皆さん、どうぞ盤錦市へ行ってください。

森吉町の皆さん、你好！初めてまして。四代目の国際交流員「張朝洪」です。よろしくお願ひします。

你好！森吉町の皆さん

【国際交流員通信】



張朝洪



5月5日、晴れた空の下、第36回森吉町駅伝競走大会兼第4回秋田県中学校選抜駅伝競走大会が行われました。

今大会には、一般4チーム、中学男子10チーム、同女子4チームが出場。このうち岩手県から田山中学校が参加するなど、合わせて18チームが、日頃鍛えた健脚を競いました。

大会を制したのは、中学男子が初出場の田代中学校、同女子が比内中学校、一般がランナーで、同チームはこの大会、貫禄の11連覇を果しています。

■月晴れの下
「ランナー」貫禄の11連覇！

第11回 健康もりよしマラソン

【日時】 6月28日(日)
 【場所】 森吉町総合スポーツセンター(開会式場)
 森吉町農村広場(競技会場)
 【スタート】 ・マラソン3km、5km 9時40分
 ・マラソン10km、2km女子 10時25分
 ・マラソン2km男子 10時40分
 ・ペアマラソン2km 11時30分

【コース】 農村広場→松山町→大町→本城線



ランナーへのあたたかい応援をお願いします。

成績は次のとおりです。

【中学男子の部】
 ①田代中 (1時間18分49秒) 初出場初優勝 大会新記録
 ②比内中A (1時間19分21秒)
 ③シ B (1時間22分19秒)
 ④森吉中 (1時間25分22秒)

【中学女子の部】
 ①比内中 (1時間32分30秒) 初優勝
 ②田山中 (1時間38分15秒)
 ③由利中 (1時間44分56秒)

【一般の部】
 ①ランナー (1時間22分40秒) 11年連続優勝 大会新記録
 ②支 郷 (1時間24分12秒)
 ③スマイルラン (1時間30分24秒)
 ④米内沢勇馬会 (1時間40分11秒)

家庭バレーボール

【日時】 7月13日(月)~17日(金)
 【会場】 森吉町総合スポーツセンター
 【日程】 ・7月13日
 開会式 午後6時30分
 競技 午後7時00分~
 ・7月14日~17日
 競技 午後7時00分~
 ・監督会議及び抽選会
 7月6日(月) 午後7時より総合スポーツセンター、ミーティングルームにて。

◆申込先 スポーツセンター ☎60-5566
 教育委員会 ☎72-5234
 コミュニティセンター ☎72-3259

◆申込期限 7月3日(金) 期日厳守

浜辺の歌音楽館少年少女合唱団 団員募集

音楽が大好きな子どもたちで構成された合唱団では、町出身の作曲家・成田為三先生の曲を中心に、いろいろな曲を楽しく歌って活動しています。

みなさんもいっしょに歌いましょう！

- 対象 小学校2年生~高校3年生
- 練習場所 コミセン
- 練習時間 火曜日 4:00~6:00
金曜日 4:00~5:00
- 問い合わせ コミセン ☎72-3259 (木村)

開講！
老壮大学・婦人大学

公民館主催の「老壮大学」、「婦人大学」が5月12日、開講しました。

この日は、受講生約60名が出席、9年度の卒業証書を授与した後、10年度第1回目の講座を行いました。式では、卒業証書、精勤賞に続き、10年間休まず受講した老壮大学の佐伯得雄さんと米沢長二郎さんに、細田公民館長から皆勤賞が授与されました。

講座では、「21世紀の我が国の姿」と題した、北林照助県議会議員の講演が行われました。今後は芸術鑑賞、町外研修、町長と語る会などが予定されています。



パパ・ママ子育て通信

歯みがきの習慣を身につけよう！

— むしば予防デー —

赤ちゃんの時から、保護者が歯や口の中を清掃してあげるようにすれば、大きくなって自分でも歯をみがくことができるようになった時、自然に習慣として歯みがきをするようになります。



Step 1

歯がはえたら、お父さんやお母さんが、ガーゼなどで拭いてあげる。

Step 2

1歳半頃より、食事のあと自分で歯ブラシを持たせて遊ばせること。

Step 3

子どもが歯ブラシに慣れた頃、歯みがきを楽しくするように気をつけて、お父さんやお母さんと一緒にみがくこと。

★みがいたあとは、必ず口の中をのぞいて、みがく具合と歯の状態をチェックすることが大切です。

胃集団検診のお知らせ

10年度の胃検診を下記の日程で実施します。

既に申し込んでいる方には通知を出しますが、今後

受けた方は検診会場に直接おいで下さい。

日程の下にあります注意事項をよく御覧下さい。

保健通信

日			程		
月日	場所	受付時間	月日	場所	受付時間
6/17	米内沢 コミセン	午前5:00~7:00 (勤務者のみ)	6/23	集落 センター	午前5:00~7:00 (勤務者のみ)
	米内沢 駅前会館	午前 5:30~8:00		生き生きセン ター(巻淵)	午前 5:30~8:00
6/18	本城 コミセン	勤務者5:00~5:30 一般5:30~8:00	6/24	桂瀬児童館	午前 5:30~7:30
	大沢 自治会館	午前 5:30~7:30		前田駅前 自治会館	午前 5:30~8:00
6/19	米内沢 コミセン	午前 5:30~8:00	6/25	集落 センター	午前
	日栄担い手 センター	午前 5:30~7:30		五味堀 コミセン	5:30~8:00
6/22	米内沢 コミセン	午前 5:30~8:00	※検診料金 1,300円 (70才以上無料)		
	浦田児童館	午前 5:30~7:30			

【注意事項】

- ※国保加入者は保険者証を持参すると無料です。
- ※前夜9時以降は絶食して下さい。(水、煙草等)
- ※今年度40才になられる方、42才・62才厄年者にも通知しています。
- ※健康確認のためにも毎年受けましょう!!

国民年金Q&A

平成10年4月から
年金額が改定されました

A

学生も、平成3年4月から強制加入となりました。年金に加入していないと万一在学中に病気やケガなどで障害者となった場合、障害年金を受けられない場合があります。なお、学生は一般に所得がないので親が納める場合がほとんどです。そこで、親の負担が過大にならないよう学生専用の特別な免除基準が設けられています。

Q

もうすぐ20歳になる学生です。学生でも国民年金に加入しなければいけないのですか？

(厚生年金保険、共済組合)の加入者を除く

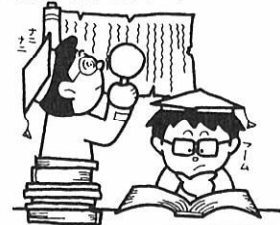

年金通信

20歳になったら
国民年金に加入を

～退職者医療制度とは～

長い間会社や役所に勤めて、退職してから国保に加入し、年金を受けている70歳未満の人およびその家族は「退職者医療制度」による医療を受けることになります。

対象となる人は

次の条件すべてを満たす方(退職被保険者本人)とその被扶養者が対象となります。

- ①国民健康保険に加入している。
- ②老人保健法の適用を受けていない。
- ③厚生年金や船員保険、共済組合などの被用者年金の老齢(退職)年金を受けている人で、年金保険の被保険者等の期間が20年以上であるか、または、被用者年金制度に40歳以後に10年以上加入して、通算老齢(退職)年金を受けている人。

資格と届け出

退職医療制度の手続きは、年金証書がお手元に届いたら、14日以内に年金証書・国保の保険証・印鑑を持参して役場国保係に届けてください。

お医者さんにかかるとき

窓口で、「国民健康保険退職被保険者証」を提出して受診します。一部負担金は次のとおりです。

退職被保険者(本人)	被扶養者(家族)
外来 2割自己負担	外来 3割自己負担
入院 2割自己負担	入院 2割自己負担

【詳しくは、役場国保係へおたずねください。】

危険!

— ご注意ください —

0157の感染予防

- ①食品の保存、運搬、調理にあたっては、衛生的に取り扱い、汚染が心配されるものは十分に加熱してください。
- ②食品を扱う時は、手や調理器具を流水で十分に洗いましょ。
- ③飲料水の衛生管理に気をつけてください。とくに井戸水や受水槽の取り扱いはご注意ください!

ツツガムシ病予防

- ①長靴、ゴム手袋、長袖などで、できるだけ素肌の露出を避けてください!
- ②山や作業などからの帰宅後、着替え、または入浴して、体を清潔にすることが大切です!
- ③体に部分的な水泡、かさぶたがきたり、発熱があったら、すぐ病院で診てもらいましょ。

看護あらかると

公立米内沢総合病院には145名の看護職員がいます。今月号のコーナーから隔月で、看護部の紹介とその活動、役割等について「看護あらかると」として、紹介していきます。

まず第1回目は、地域に向けた活動を紹介いたします。次のような看護活動を行っていますので、ぜひ、ご利用ください。

訪問看護活動

寝たきりの方や、準寝たきりの方をご家族が介護されているご家庭を訪問し、清拭、床擦れの手当て、管の交換、血圧・体温・脈拍測定などを行います。

日頃、介護についてのご家族の悩みや疑問などもお聞きしながら、指導やアドバイスを等もしていきたく思っています。どうぞお気軽にご相談ください。

☎72-4501 内233

デイ・ケアセンター

本年4月に開所したばかりです。悩みや心配事など、心の問題でお悩みの方や、友達もなく



「病は気から」... 明るい、笑顔のスタッフ。

公立米内沢総合病院
総看護婦長 福岡勢子

☎72-4501 内752

あきた北空港 開港記念イベントのお知らせ

7月18日に開港する「あきた北空港」の完成を祝い、記念イベントが開催されます。熱気球体験搭乗や無料航空券が当たる楽しい企画がめじろ押し！来場者には、記念品を贈呈。

広い滑走路を歩ける最後のチャンス、この機会をお見逃しなく！ 皆さん、ぜひ、おいでください。

▶日時：平成10年6月14日(日) 午前9時30分開場

▶場所：あきた北空港敷地内

※空港敷地内には駐車できません。案内板に従い周辺駐車場をご利用の上、シャトルバスでご来場ください。

(問い合わせ先：鷹巣町役場空港推進課 ☎62-1111 内241・242)

【あきた北(大館能代)空港利用のご案内】

運行ダイヤ

〈あきた北 — 東京(羽田)線〉〔通年運行〕

東京(羽田) 11:00発 ⇒ あきた北(大館能代) 12:05着

あきた北 12:40発 ⇒ 東京(羽田) 13:50着

〈あきた北 — 札幌(新千歳)線〉

札幌(新千歳) 12:45発 ⇒ あきた北(大館能代) 13:30着

あきた北 14:05発 ⇒ 札幌(新千歳) 14:50着

〔平成10年7月18日～10月31日の期間運行〕

〈あきた北 — 大阪(伊丹)線〉〔通年運行〕

大阪(伊丹) 11:35発 ⇒ あきた北(大館能代) 12:50着(予定)

あきた北 13:25発 ⇒ 大阪(伊丹) 14:55着(予定)

大人普通運賃

〈あきた北 — 東京(羽田)線〉

多客期(8/1～8/25) : 21,650円

通常期(7/18～7/31、8/26～9/30) : 20,600円

〈あきた北 — 札幌(新千歳)線〉

多客期(8/1～8/25) : 17,550円

通常期(7/18～7/31、8/26～9/30) : 17,550円

〈あきた北 — 大阪(伊丹)線〉

※運行は決定しておりますが、運賃はまだ確定していません。

※9月30日以降の運賃については、まだ発表になっておりません。また、上記は普通運賃です。開港後1カ月定の特割や早割等の割引運賃については秋北航空サービス、又は、旅行代理店にお問い合わせ下さい。

ほっとらいふ



健康を保つためには

森吉町米消費拡大推進協議会より

まず、ごはんから

いま、子どもの

生活習慣病が増えています

子どもを生活習慣病から守るために

成人病とは本来、大人の病気ですが、いま子どもにも動脈硬化や糖尿病、胃かいようなどの成人病が増えています。とくに、10歳代の子どもにも、動脈硬化の初期段階がみられるといわれています。

これらの病気の芽を断ち、生涯、健康であるためには、子どものときからごはんを中心とした食生活をはじめとする適切な生活習慣を身につけることが大切です。そこで最近では、成人病は“生活習慣病”と呼ぶようになりました。

森吉海洋クラブ

団員募集

森吉海洋クラブでは、平成10年度の入団の申込みを受け付けています。B & G財団の協力により設置された当クラブでは、海洋スポーツの楽しさは勿論、活動をとおして心身を鍛え、ふれあいを広げることを目的にしています。

下記により、小学3年生以上の子どもを対象に募集いたします。お気軽にご参加ください。

記

- ▶活動内容：カヌー・ヨット・ロープワークなど
- ▶会費：2,500円(保険料、材料費等)
- ▶申込期限：平成10年6月15日(月)
- ▶連絡先：柳山敏幸(浦田) ☎73-2243 まで

米料理講習会のお知らせ

▶会場：森吉町コミュニティセンター

▶日程：①平成10年6月24日(水) 午後6時30分～8時30分

②平成10年7月3日(金) 午前10時00分～12時00分

米消費拡大推進協議会では、上記日程により「米料理講習会」を計画しています。お勤め等の方のために、1回目を夜にしましたので、参加ご希望の方は、役場産業課☎72-5232(内214) 新林まで。

尚、①②とも先着30名締切りとさせていただきます。



募集しています

新米パパ&ママ子育て教室

出産、育児の不安解消はもちろん、子育ての楽しさや、赤ちゃんを迎える準備にふれあう教室です。ご夫婦おそろいで、お気軽にどうぞ。

▶対象：初めて出産を迎えられるご夫婦

▶日時：平成10年6月13日(土) 午後1時30分～3時30分

▶場所：森吉町コミュニティセンター

・・・参加ご希望の方は下記にお電話ください。
役場環境保健課 ☎72-3116

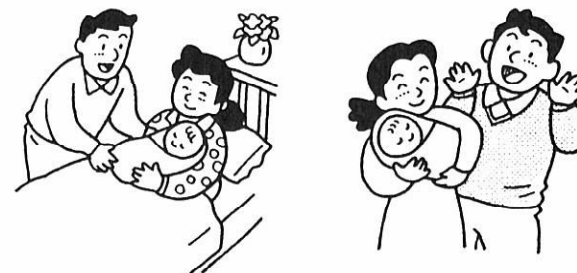

あつまれ! 「めだか教室」

保育園に入園していない2歳～3歳のお子さんを対象に、親子教室を開催します。入園前の集団遊びを経験させる場として、またお母さんたちの情報交換の場として気軽に参加してください。

▶実施期間：7月～2月まで毎月1回

▶時間：午前9時30分～11時30分

▶場所：森吉町コミュニティセンター

▶申込：電話にて受付します。

役場環境保健課 ☎72-3116

※締め切り：平成10年6月30日

申し込まれた方には後日、日程表を送ります。



暮らしの情報

—花ロードづくりについて—

今年も、夢つなく花ロードづくりに、たくさんの方々のご協力をどうぞよろしくお願いいたします。

ご協力できる方は、手袋、移植ベラ等を持参の上、各々集合場所までお願いします。

◆6月7日(日)・根森田地区 午前5:00～
根森田コミセン集合

・川向地区 午前5:00～
町民体育館集合

・阿仁前田地区 午前5:30～
・前田駅前地区 四季美館集合

・前田駅前地区 午前6:00～
自治会館集合

◆6月14日(日)・七曲、山崎地区 午前6:00～
役場前、団地前集合

平成10年度
排水設備工事責任技術者資格認定試験

▶申込受付：平成10年6月2日(火)～6月8日(月)まで

▶受験講習会：平成10年7月3日(金) 午前9時30分～午後3時

▶認定試験日：平成10年7月17日(金) 午前9時30分～12時

▶手数料：受験講習手数料 6,000円
テキスト代 700円

▶会場
【中央会場】秋田県J Aビル
☎0188-64-2055
【北部会場】能代文化会館
☎0185-54-8141
【南部会場】大曲仙北広域交流センター
☎0187-63-1105

▶申込み及び問い合わせ
・役場水道課下水道係 ☎72-3113
・日本下水道協会秋田県支部
☎0188-64-1411

商工業実態基本調査の実施について

平成10年6月30日を調査日として、全国一斉に実施いたします。製造業、卸売・小売業及び飲食店に属する事業所を有する法人企業及び個人企業を調査の範囲として、無作為抽出法により選ばれた約30万企業が通商産業大臣から指定されます。本調査へのご理解とご協力をどうぞよろしくお願いいたします。



■ 選挙制度審議会 ■

選挙制度審議会とは、選挙制度審議会設置法により設置され、内閣総理大臣の諮問に応じ、あるいは自ら①公の選挙及び投票の制度に関する重要事項、②国会議員の選挙区及び各選挙区において選挙すべき議員の数を定める基準及び具体案の作成に関する事項、③政党その他の政治団体及び政治資金の制度に関する重要事項、④選挙公明化運動の推進に関する重要事項、について調査審議して、内閣総理大臣に対して答申又は意見を申し出ることとされています。過去、第一次（昭36. 6. 15～昭37. 6. 14）から第七次（昭45. 12. 22～昭47. 12. 21）まで、七次にわたって審議会が開催されましたが、その後長期にわたり開催されることはありませんでした。

平成元年6月、17年ぶりに第八次の審議会が設置され「選挙制度及び政治資金制度の根本的改革のための方策を具体的に示されたい」という内閣総理大臣の諮問を受け、調査審議が行われ、選挙制度及び政治資金制度について四つの答申が内閣総理大臣に対してなされました。

この答申を受けて、衆議院議員の選挙制度が小選挙区比例代表並立制に改められたほか、政治資金制度の改正、政党助成制度の創設、腐敗行為に対する制裁強化等一連の制度改正が平成6年までの間に行われました。

私たち 69
明るい選挙を推進します

金のかからない政治の実現と選挙の公正の確保のために

〈健康づくり標語〉
生活習慣 変えて健康
楽しい我が家

本城下 金 和子さん



■ INFORMATION ■

お知らせ



電気機器は湿気がキライ
(助東北電気保安協会)

■ 入札の結果 ■

- 町道羽根川女木内線道路改良工事
森川建設/1, 600, 000円
- 町道林ノ腰線 道路維持工事
吉満組(有)/1, 870, 000円
- 町道白坂線 道路改良工事
森川建設/1, 800, 000円
- 町道石坂線 道路維持工事
(有)庄栄組/1, 880, 000円
- 町道桂瀬下線 道路維持工事
(有)庄栄組/1, 630, 000円
- 町営新陣場岱住宅建築工事 A棟
高田工務店/11, 500, 000円
- 町営新陣場岱住宅建築工事 B棟
織山建設/11, 250, 000円
- 森吉山荘 客室冷房機取付工事
(株)巽工業所/8, 500, 000円
- 日本ジャンボリー駐車場整備工事
(株)藤島組/10, 000, 000円

今年8月9日

本年度の第12回森吉山麓
たなばた火まつりの開催が、
8月9日(日)に決まりました。

今年も魅せます、音と光
と炎の競演！

皆様のご協力と、たくさんのおこしを心からお待ちいたします。

森吉山麓村おこし会

入居者募集

○町営田ノ沢住宅○(昭和46年築)
■募集住居数 第1種住宅 5戸
■家賃 1か月 6,100円～
■住所 森吉町米内沢字田ノ沢19
■入居条件 現に同居者または同居しようとする親族(婚約者を含む)があること
■収入基準 0円～20万円
※公営住宅法により目的外使用はできません。
問い合わせ・申し込み 建設課☎72-5231(直)

秋田県植樹祭で表彰

5月14日、南外村で第49回秋田県植樹祭が開催されました。この式場において、前田財産区と米内沢小学校の永年の功労と、子どもたちの美化活動が高く評価され、それぞれ表彰されました。



新聞紙・雑誌・ダンボールの収集についてのお知らせ

環境衛生指導員会等で要望のありました新聞紙、雑誌、ダンボールを、6月より月1回収集することになりました。(地区毎の日程は、後日連絡します)
●指定のごみ収集場所へ、紙ひもで結んで出してください。紙ひも以外(ビニールひも等)は、搬入先の許可条件により、収集しません。必ず紙ひもで結んで出してください。

善意 ありがとうございます

社会福祉協議会に善意が届けられました。ご厚意に感謝申し上げます。
(5月16日まで受付分)

○香典返しにかえて

根森田	三浦儀一郎様
七曲	山本 健蔵様
中道岱	吉田 英男様
平里	高田 鉄雄様
小又	高田 和信様
通り町	庄司 栄子様
鍛冶町	森川 節子様
日栄	佐藤 篤市様

■ お詫びと訂正

5月号戸籍の窓口の欄「お誕生おめでとう」の中で、池田光貴の自治会名が違っていました。正しくは米内沢駅前です。訂正し、お詫び致します。

戸籍の窓口

(敬称略)

4月16日～5月15日受付分

お誕生おめでとう

田中 美里 (寿子・長女) 根森田
渡辺 璃央 (勝則子・長女) 松山町

ご結婚おめでとう

(渡邊 純一郎 埼玉 県
奥田 幸子 埼玉 延
(奥山 徳夫 大 渕
工藤 ミサ子 大 岱
(佐藤 義継 川 向
齊藤 可奈子 工場 地帯
(米倉 善彦 合 川 町
柴田 由美子 本 城
(戸沢 健一 前田 駅前
青木 美佐子 浦 田
(土佐 浩幸 向本 城
メルカド・ルアデラルエナ フィリピン
(清水 幸明 大阪 府
柳山 真紀 大 浦 田
(柴田 栄澄 小 又
原田 真澄 高 校 通 り
(中村 相尊 東 京 都
北林 明子 新 町
(山田 一成 長 野 県
宮下 陽子 青 森 県

お く や み

明石萬一郎(71) 佐藤正信 父 米内沢駅前
佐藤 富郎(90) 篤市 父 日 栄
松橋 芳雄(85) 森川節子 父 鍛冶町
松橋 チヨ(90) 健 母 新 町
松岡 幹生(63) 美代子 夫 川 向
吉田 カン(84) 直藏 母 中道岱
神成 キイ(97) 青木文雄 妻の父 浦 田
鈴木 スナ(81) 三郎 母 向本城
高田長太郎(60) 和信 父 小 又
若松市太郎(87) 寅太郎 父 五味堀
菅原 ナツ(63) 公夫 母 堺 田
奈良 ツナ(83) ミサオ 母 下前田
成田 チエ(77) 昭一 母 下前田
土佐まゆ子(19) 定男 子 大 渕

町 の 人 口

平成10年4月末現在
住民登録人口

男 3,920 人 (-10)
女 4,321 人 (-2)
計 8,241 人 (-12)
世帯数 2,634 世帯 (-2)

Calendar

カレンダー

6

1998

June

平成10年6月・水無月(みなづき)

1 (月)	太平湖・小又峡 湖水開き ノロ川牧場放牧式	森吉山荘新装オープン	クウインズ森吉 休 館 日
2 (火)			
3 (水)			
4 (木)	リハビリ学級 人権擁護特設相談日(コミセン/10:00~)		歯の衛生週間(~10日)
5 (金)	ヘルシー教室		
6 (土)	NHK スポーツデー バレーボール教室・バスケットボール教室		
7 (日)	NHK スポーツデー NHK 杯森吉カップバスケットボール大会・野球教室		
8 (月)			
9 (火)			
10 (水)	1歳半・3歳児健診(コミセン/12:30~) 母子手帳交付(役場環境保健課/9:00~)		
11 (木)			
12 (金)			
13 (土)			
14 (日)			
15 (月)			
16 (火)	あきた北空港開港記念イベント		
17 (水)			
18 (木)	リハビリ学級		
19 (金)	予防接種・日本脳炎(公病/13:30~・前診/15:00~)		
20 (土)			
21 (日)			
22 (月)			
23 (火)			
24 (水)	乳児健診(コミセン/12:30~)		
25 (木)			
26 (金)	予防接種・三種混合(コミセン/13:30~) 国際麻薬乱用撲滅デー		
27 (土)	第51回浜辺の歌音楽館定期演奏会(コミセン/19:00~)		
28 (日)	第11回健康もりよしマラソン		
29 (月)			
30 (火)			

第51回浜辺の歌音楽館定期演奏会 『♪弦楽器とソプラノの夕べ♪』

▶日 時 6月27日(土)午後7:00開演
▶会 場 浜辺の歌音楽館 ☎72-3014
▶入場料 1,000円 (会員は 800円)