

もりよし

1998
5/1 No.486



許しません！交通違反。
守ります！交通ルール。

ちょっと制服が大きいけど、今日はみんな警察官……。

(前田保育園交通安全教室)

第12回
日本ジャンボリー
開催まで

あと **94** 日

町長日誌 4月

- 1日㊦・役場人事異動辞令交付
 - ・広域
 - ・公病
 - ・社協
 - ・森吉町観光
 - ・森吉町外生活環境施設組合
- 2日㊦・入札
- 3日㊦・米内沢、前田保育園入園式
- 4日㊦・小、中学校入学式
- 6日㊦・浦田保育園入園式
 - ・森吉町交通安全決起集会
 - ・介護支援センター及びデイサービスセンター開所式
- 7日㊦・米高入学式
 - ・交通死亡事故ゼロ1000日達成伝達式
 - ・12N J 森吉町支援実行委員会
- 8日㊦・民児協総会
- 9日㊦・サケ稚魚放流
 - ・新屋布児童館入園式
 - ・入札
- 10日㊦・保健協力員会議
 - ・H10年度森吉町教育研究所
 - ・12N J 庁内会議
- 13日㊦・環境衛生指導員会議
 - ・米内沢頭首工管理委員会
 - ・空港イベント実行委員会
- 14日㊦・体育協会総会
- 15日㊦・年金委員協議会総会
- 16日㊦・さきがけ政経懇話会
- 17日㊦・観光開発公社職員採用試験
 - ・コクド東北支店長来庁
- 18日㊦・平成10年度行政協力員会議
- 19日㊦・全町クリーンアップ
- 21日㊦・商工青年部総会
 - ・弘前大学医学部長訪問
- 22日㊦・内陸線沿線協議会総会
- 24日㊦・公病デイケアセンター開所式
 - ・水難救済会総会
- 27日㊦・河川治水協会評議会及び総会
 - ・全県市町村長会議
- 28日㊦・公病団交
- 30日㊦・郡町村会監査

【ジャンボリー現在進行形 ㉑】

いよいよ秒読み・・・

第12回日本ジャンボリー大会

4年に一度のボーイスカウト最大の祭典『第12回日本ジャンボリー大会』の開催がいよいよ秒読みに入りました。大会は「夢と感動・・・森吉の自然を楽しもう」をテーマに、8月3日から7日まで行われます。

全国から2万7千人、海外から600人のスカウトたちが、森吉山麓高原に集結。また、皇室をはじめ、文部大臣、各関係機関等から多くの方々が来賓として参加されます。関係者も合わせた会場内人員は約3万人。奥森吉に一大テント村が形成され、スカウトたちは、大自然を舞台に、野営生活や、各種プログラム日程を共に協力し合いながら消化していきます。

◆開催期間、また前後数日にわたり、会場への物資、スカウト及び関係者の運搬等のため、大小車輛の往来が多くなります。

また、大会やお盆休みを控えて、家庭のし尿処理（汲み取り）の混雑が予想されますので、早めの対応をお願いいたします。

20世紀最後の大会となる今大会を無事に成功させるため、町民の皆様のご支援、ご協力をよろしくお願いいたします。

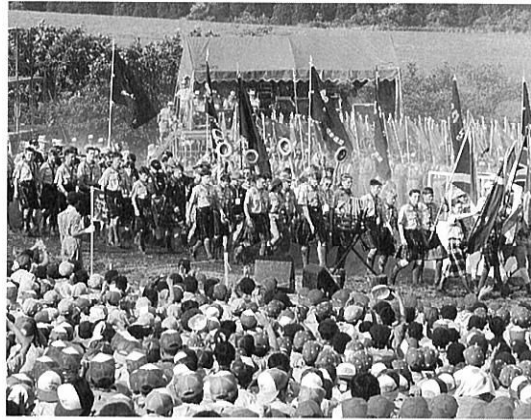

— 花ロードづくりについて —

今年も、夢つなぐ花ロードづくりに、たくさんの方々のご協力をどうぞよろしくお願いいたします。

今年も引き続き花ロードづくりを実施いたしますので、昨年実施していただいた自治会以外にも、実施を計画されている地域、団体等がありましたら、役場企画観光課までお知らせください。

なお、花苗（30,000本）は、5月下旬～6月上旬には定植できるように依頼しております。

○小又自治会 5月24日(日) 朝5:00～ 中川原 集合

○寄延自治会 5月31日(日) 朝5:30～ 集会所 集合

役場 企画観光課 ☎72-3112

【町長エッセイ】

『二千日、三千日をめざす!』

交通死亡事故ゼロ1000日達成

森吉町長 松橋久太郎

県警本部長より顕彰状
4月7日、県警本部長から顕彰状が贈られました。

当日は、本部長代理として、高橋運転免許課長（前森吉警察署長）が役場を訪れ「死亡事故ゼロ千日を達成した栄誉ある業績に心から賛辞を贈りたい。交通事故防止対策は、市町村のバックアップがなければ成り立たない。今後もこの記録を二千日、三千日と伸ばして欲しい」と挨拶され、田村本部長直筆の賛辞を朗読し手渡されました。

この顕彰制度は、交通安全対策を積極的に推進し、交通事故の抑止を一定期間継続している町村を顕彰するため、昭和60年4月から実施されたのであり、今回で159回になるのですが、当町では、平成2年12月に続いて2回目の受彰になります。平成7年6月23日に、阿仁前田地区で発生した死亡事故から数えて、3月19日であろう千日に達したので受彰に至ったのであります。

その死亡事故以来、町では安全協会や安管、指導隊、母の会等との連携を深め、特に小学生や保育園児を対象とした体験型の講習、高齢者安全大会などを開催し、町ぐるみで事故防止に取り組んできた成果であると思えます。私は当日も「交通安全運動には奇をてらったり特別な運動はない。あくまでも地道な活動の積み上げが大事であります。この輝かしい実績を基にして、未知の二千日や三千日をめざして頑張りましょう」と訴えました。

この顕彰制度ができる前の昭和47年8月に1回目の千日達成がありましたので、事実上は今回が3回目になります。因みに県内の記録は、藤里町の二千二百日強であります。

今年発掘調査
今年発掘調査

今年発掘調査
今年発掘調査

今年発掘調査
今年発掘調査

今年発掘調査
今年発掘調査

の労務費が支払われておりますので、誘致企業みたく高く評価されております。勿論、予算は全額ダム工事事務所から支出されておりますので「宝探し」と呼ばれているようでもあります。

さて、現在までに発掘した土器類は10万点に達しております。それを旧議会事務室等を改造し、そこで丁寧に仕分、修復して保存しております。貴重な出土品は、県の埋蔵文化センターに預かっております。

特に昨年は「縄文時代は火葬がなかった」という定説を見事にくつがえした火葬跡の石棺が、深渡から発見されました。場所が以前部落があった地点から50m手前で、ちょうどジャンボリー道路の真ん中だったので、付け替えすると8月に間に合わないかなるので一時的に嚴重に保護して道路を造り、時期を見て再現する手法をとったようであります。

石棺の大きな写真、ダム事務所への展示により、役場2階ロビーに展示してありますので、ぜひご覧ください。この発掘調査は、今後20年かかるのではないかと推測されております。

日当たりを好むせい、川向の南側堤防の花が終わっても北向きの丹平の堤防はまだ蕾の状態でした。また、水仙の香りは鎮静作用があると言われているので、当町での水仙の圧巻は、諏訪袋のパチンコ店周辺の歩道側に植えられた十年生の水仙で、株の大きさといい花の数といい、素晴らしいの一語に尽きます。そこに住む人の手入れの賜です。

水仙に心洗われる
水の郷の認定を機に、川をきれいにする運動の一環として、堤防を花で飾ろうと県の許可を得て水仙を植えることにしました。

昨秋一万個の球根を町で準備し、米内沢本郷地区十自治会の協力を得て植えてもらいました。水仙の球根が霜や雪に強いことは聞いておりましたが、覆土が少なく半分はみ出ししていたが、殆どが芽を出し花を咲かせるとは思いませんでした。心を込めて植えてくれたせいか、雪消えと共に急に育ち、水仙特有の緑の葉と黄色い花のコントラストが眩しい程の満開となりました。今年は春先の陽気に恵まれ、例年よりも10日も早く開花しました。

3 広報もりよし No.486

地域医療に精一杯 がんばります

公立米内沢総合病院の医局スタッフを紹介します。



科長（循環器科）

たか はし かず ひと
高橋 和人
(昭36・10・5生)

循環器科担当
自治大学医学部卒



科長（内科）

ふく しま けん じ
福嶋 健二
(昭33・11・7生)

消化器科担当
埼玉医科大学卒



科長（精神科神経科）

み うら たか お
三浦 隆男
(昭33・11・11生)

精神科神経科担当
日本大学医学部卒



科長（外科）

すず き しん さく
鈴木 伸作
(昭40・11・5生)

外科担当
弘前大学医学部卒



科長（産婦人科）

きむら なお こ
木村 菜桜子
(昭38・12・22生)

産婦人科担当
秋田大学医学部卒



科長（消化器科）

い ど きよ し
井戸 清至
(昭40・3・4生)

消化器科担当
弘前大学医学部卒

高度医療器械の購入により、病院機能は更に向上し、診断機能も増し、地域の皆様の信頼を得る病院となってきましたが、病院内での診療看護のみでなく、在宅患者の診療看護、地域保健活動にも、心がけています。また准看護婦学校は平成8年度に閉校になり、誠に残念に思うのでありますが、そのあとを「デイ・ケア施設」「訪問看護ステーション」「福祉ホーム」の複合施設として、使用することになり、地域のご理解を得ながら、信頼される医療を施していきたいと考えています。

院長 近江 忠尚



院 長（内科）

おお み ただ ひさ
近江 忠尚
(昭16・11・1生)

内科担当
弘前大学医学部卒



科長（消化器科）

さ とう た ろう
佐藤 太郎
(昭41・11・30生)

消化器科担当
弘前大学医学部卒



科長（小児科）

あんざい ゆ き こ
安齋 由紀子
(昭40・7・21生)

小児科担当
弘前大学医学部卒



科長（外科）

み かみ みつ ひろ
三上 光博
(昭41・7・7生)

外科担当
弘前大学医学部卒



科長（循環器科）

み うら つとむ
三浦 勉
(昭34・10・27生)

循環器科担当
自治医科大学卒



科長（整形外科）

もう り ひさ よし
毛利 尚宜
(昭32・2・3生)

整形外科担当
弘前大学医学部卒



副院長（外科）

さ とう しん いち
佐藤 新一
(昭27・8・28生)

外科担当
弘前大学医学部卒

道路の愛称募集

上小阿仁村から森吉町を経て比内町を結ぶ県道（福館阿仁前田線と比内森吉線）の改良工事の完成に先立ち、2路線全体をイメージした愛称を皆さまから下記により募集いたします。

この路線は、鹿角北秋田と県中央部の相互交流や観光・生活・経済に大きな役割を果たすものと考えられると共に、今年8月3日から開催される第12回日本ジャンボリー大会や、「北緯40°シズナルリゾートあきた」構想にある奥森吉地区へのアクセス道でもあります。

- 上小阿仁村小沢田～森吉町阿仁前田～比内町大葛間 約60km
(県道福館阿仁前田線～県道比内森吉線)

別図に道路の位置（太線部分）が表示されておりますので、ご参考にしてください。皆さまのたくさんのご応募をお待ちしております。

応募方法

- ・官製はがき1枚もしくはファックス1通につき1点となります。1人で何点応募してもかまいません。（ただし、未発表のものに限ります）
- ・官製はがきの裏面もしくはファックス送信用紙には次のことをご記入ください。
 - ①道路の愛称
 - ②その愛称にした簡単な理由
 - ③あなたの住所・氏名・年齢・電話番号

道路の愛称決定と賞品

- ・道路の愛称は北秋田土木事務所と上小阿仁村、森吉町、比内町とが協議して決定いたします。
- ・同じ愛称で応募された方が多数でその愛称が採用された場合は抽選により1名を決定いたします。
- ・採用された方には豪華賞品（3万円相当）を差し上げます。また佳作の方（若干名）には粗品（1万円相当）を差し上げます。

応募締切り

- ・平成10年6月5日（金）必着

応募及び問い合わせ先

- ・森吉町役場建設課 柴田/金田 FAX 0186-72-4742
住所：〒018-4392 北秋田郡森吉町米内沢字七曲23 ☎0186-72-5231（建設課直通）

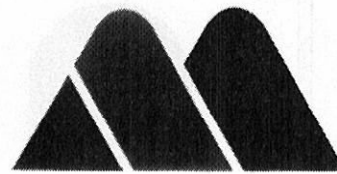
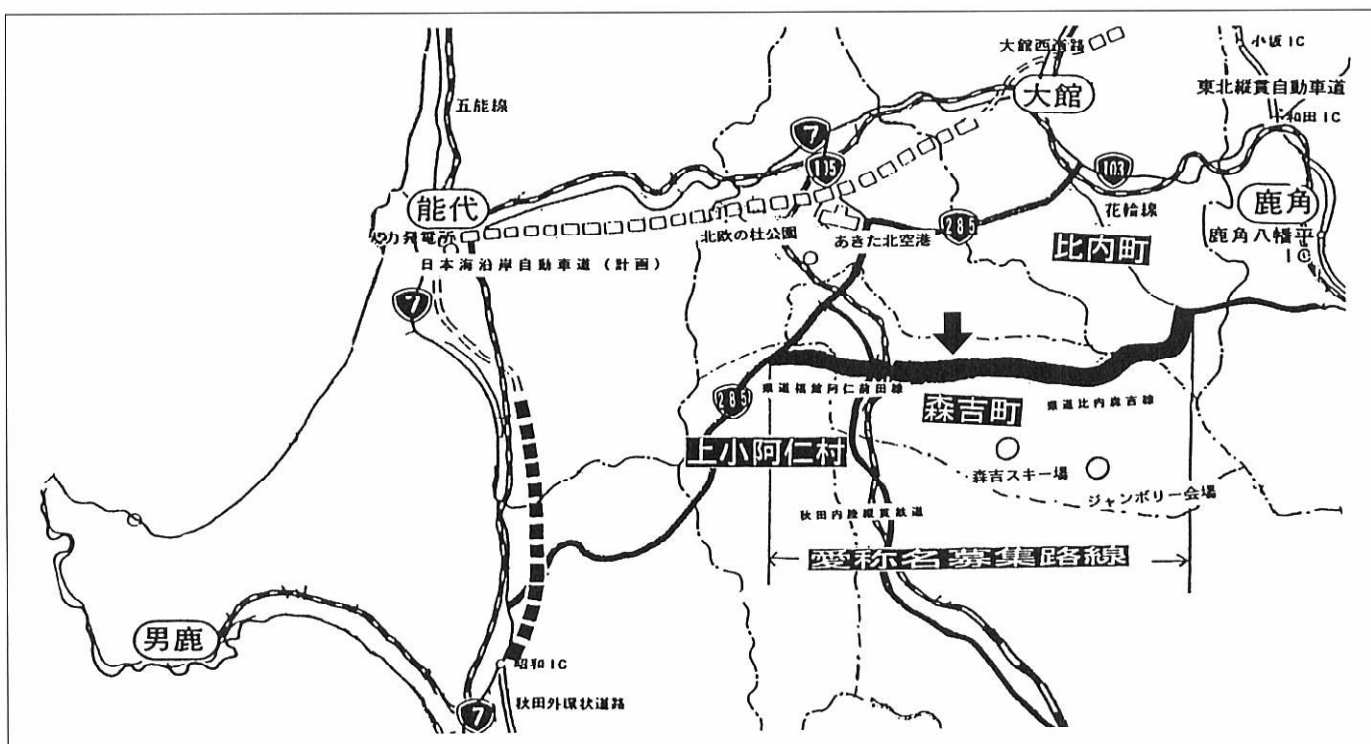

森吉山ダム工事事務所

「森吉山の大自然とふれあうゆとりある空間の創造」

森吉山ダム早期完成に向けてがんばります。

4月で森吉山ダムの所長、副所長（事務）が代わったので紹介します。



事務所長 齊藤 喜市
生年月日 昭和18年9月5日
出身地 岩手県盛岡市
主な経歴 摺上川ダム工事事務所副所長
一関市役所建設部長
抱負 森吉山ダムの早期完成を目指し、精一杯頑張ります。



副所長（事務） 門間 雄二郎
生年月日 昭和18年10月5日
出身地 秋田県能代市
主な経歴 能代工事事務所総務課長
湯沢工事事務所総務課長
抱負 地域の皆様のご理解とご協力を得ながら事業の促進に向け頑張ります。

路傍の石が語る ⑨

松岡 美代治

人が人を救う知恵(二)

(天保飢饉奥羽武蔵聞書)

南部藩は、普段から雑穀を主食とし、米はお上に上納するものと心得ている国柄なので、山野に食い物を求め、百姓の離散や餓死者はあまり見られなかった。

佐竹藩は、大家であるにもかかわらず、この年は、手当てもなく、百姓は云うに及ばず、家中の食料もない有様で餓死した者も多いと記されているが、(藩全体の凶作ではなかったよう、懸命な対策を施した事は間違いなく、米内沢の万霊塔のように藩をあげて取り組んだことは伺える)

山形藩は、上は富み、下は餓えている。食糧は家中(武士)の者だけで無くなってしまい、その上物持ちに命じて、御用金を出させ、この金で上方から米を買い求め、施しもなく売り渡している。

二本松藩は、平常の貯えが多いため、藩主の命令で米の高騰を防ぎ、それに神事祭礼をも手厚く行い、領民の心の安定を図っている。

会津藩は、不作であるので、上州から麦を買い求め補充しているが、離散者も多く出ている。これが東北地方の冷害凶作の状況である。

異常気象がもたらす人類の悲劇は、過去現在に至れども救うべきもなく、人間の知恵の及ぶところではない。只ひたすら歴史に学ぶだけである。東兆として、異常気象が僅かに見える程度であるが、これを見落としたら命の危篤に関わる問題となることは非常で、後3年間の苦汁を免れることは出来ない。奥州各藩の政は食糧の備蓄の心掛けに専念するより術がない。備蓄とても2年3年ともなれば、人事を尽くして天命を待つに等しい。

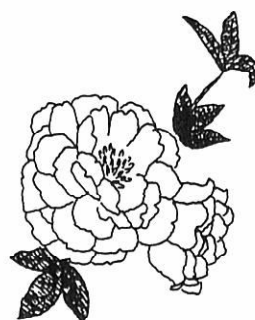

つづく



聞こえますか 森林の声

ご紹介します

役場新採用者

▼吉田 匠 25歳(大杉)
・教育委員会 学芸主事



埋蔵文化財の発掘調査を担当します。夏の間、森吉山の麓で働くので、自然を味わうこともでき、楽しいです。
▼武石安弘 33歳(高校通り)
・財政課 事務見習



土地の異動及び国土調査を担当します。今後も皆さんのお役に立てるよう精一杯頑張ります。
▼張 朝洪 30歳(駅前)
・教育委員会 国際交流員



国際交流を担当し、公民館活動等に参加します。どうぞよろしくお願い致します。

平成10年度 行政協力員会議

大いなる飛躍、

町民参加の町づくり

平成10年度の行政協力員会議が4月18日、コミュニティセンターで行われました。会議では、本年度の方針や施策等、そしてジャンボリーをはじめとするイベントへの協力や支援について説明されました。

また、行政協力員として、長年にわたりご尽力をいただいた戸沢福一郎さん(工場地帯)に町から感謝状が贈られました。



自治会からの要望や意見、行政への質疑応答では、活発なやり取りが交わされ、更なる飛躍に向けた、町民参加の町づくりが確認されました。



達成!

交通死亡事故ゼロ1000日

森吉町は3月19日で、交通死亡事故ゼロ1000日を達成。4月7日、役場ロビーで県警本部からの顕彰が伝達されました。

交通事故は、一人ひとりの心掛けが大事です。日頃の注意を怠らず、交通ルールを守り、町民みんなで記録を更新していきましょう!

子宝母さん、

またまた双子

若木善一郎さん(新屋布)宅で双子の仔牛が生まれました。この母牛は過去に二度双子を産んでおり、同母体で三回の双子はめずらしいとのこと。



気をつけなくちゃ

交通事故!

4月7日、米内沢小学校で、児童、園児を対象に「ふれあい・体験型交通安全教室」が開かれました。

ダミー人形の衝突実験では、時速60kmの車に引き飛ばされた人形を目の前に、皆驚きの声をあげていました。

交通指導隊員による安全教室、県警音楽隊によるプラスバンド演奏では、緊張も解けたのか楽しい雰囲気、交通安全の大切さを再認識している様子でした。



15日には、交通安全母の会の皆さんが、米内沢保育園を訪れ、事故防止を呼びかけました。



「ご主人が小さい頃、地図帳で見つけた「森吉」という地名。いつか行ってみたい」と思い続け、とうとう叶った森吉町への旅...」

森吉町訪問を振り返って②

森吉英雄
真由美



住んでいないそこには、沢山の古い品々が残されています。それらは農機具に始まって、教育者であった祖父の戦争中の学校の写真、また父やその兄弟が学んだ本や資料など、その種類も数も実に豊富です。そして現在

長い間そのままだったそれらの品を形に残す試みが進められています。
同じ徳島県に住む叔父夫婦の考案によるもので、森吉家の歴史と思いついたという主旨のもと、手作りの小さな博物館をイメージしています。あと一歩のところまでできていますが、完成の暁には身内を集めてのちよっとしたイベントも計画されています。

昨年11月にちょうど結婚5周年を迎えました。それは私にとっては、この森吉という名前とのお付き合いの年月にも当たります。普段何気なく行動を共にしているこの名前と、正面から向き合い、改めて見つめ直し、そして一層の愛着を深める、今回の森吉町訪問は、そんな深い意味をもっていた様に思います。5年目の節目にこの様な旅が出来た事は、嬉しくもあり、またよい記念になりました。

最後になりますが、今回の旅行に際し、大変親切にいただいた支配人をはじめとする森吉町の皆様へ感謝すると共に、森吉町の益々の発展と町民の皆様の幸せをお祈りしながら、筆を置かせていただきます。

平成10年度 自主サークル団体紹介

—こんな素晴らしい自主グループの活動があります—

【会場 森吉町コミュニティセンター】

| 団体サークル名 | 代表者氏名 | 電 話 | 活 動 曜 日 | 時 間 |
|---------------|-------|---------|------------------|------------------------------|
| 米内沢琴有会 | 松橋イホ | 72-3283 | 第2・4木曜日 | 午後1:30~4:00 |
| コーンもりよし | 近藤雪美 | 72-3489 | 毎週 木曜日 | 午後7:30~8:30 |
| 民謡同好会 | 赤石善次郎 | 72-3645 | 毎週 木曜日 | 午後7:00~9:30 |
| 米内沢民謡研究会 | 高橋鉄五郎 | 72-3937 | 毎週 火曜日 | 午後7:00~9:30 |
| 米内沢民謡同好会 | 金チヨ | 72-3592 | 毎週 木曜日 | 午後7:30~9:00 |
| 社交ダンス同好会 | 大川岩信 | 72-3879 | 毎週 木曜日 | 午後7:00~9:00 |
| 池坊山田社中 | 安東良子 | 72-3209 | 第2・4火曜日 | 午後6:00~8:00 |
| 森書会 | 近藤ミヤ | 72-4047 | 毎週 水曜日 | 午前10:00~12:00 午後7:00~9:00 |
| 歌謡同好会 | 石岡義昭 | 72-3239 | 毎週 月曜日 | 午後7:00~9:00 |
| こぎん友の会 | 日景マキ子 | 72-3093 | 第1・3土曜日 | 午前10:00~11:30 |
| 米内沢宝生会 | 金あや | 72-3270 | 第3 火曜日 以外の火曜日 | 午後1:00~4:00 午後7:00~9:00 |
| 生田流箏曲会 | 池田玲子 | 72-3059 | 毎週 水曜日 | 午後6:00~9:30 |
| 書道同好会 | 近藤米蔵 | 72-4128 | 第2・4火曜日 | 午前10:00~12:00 |
| 日舞鳳扇会 | 三浦靖 | 75-2319 | 毎週 月曜日 | 午後7:00~9:30 |
| 大正琴第2教室 | 石上敬 | 72-3670 | 第2・4水曜日 | 午後7:30~9:00 |
| 民謡手踊研究会 | 武石洋子 | 72-3319 | 毎週 木曜日 | 午後7:00~9:00 |
| 水墨画教室 | 九嶋シヅエ | 72-3521 | 第1・3木曜日 | 午後1:30~3:30 |
| 岡田流大正琴かりん | 白沢マツエ | 72-3188 | 毎週 火曜日 | 午後7:00~9:00 |
| 米内沢吟友会 | 松橋静子 | 72-4596 | 第2・4火曜日 | 午前11:00~2:00 |
| もりよしミュージッククラブ | 近藤忠彦 | 72-3259 | 毎週 火曜日 | 午後7:00~9:00 |
| エアロビクス | 菅生トシ子 | 72-4304 | 毎週 水曜日 | 午後8:00~9:30 |
| 津軽三味線 | 赤石善次郎 | 72-3645 | 毎週 火曜日 | 午後7:00~9:00 |
| 杖道教室 | 大倉慶治 | 72-3523 | 毎週 火曜日 | 午後7:00~9:00 |
| 文学散歩 | 近藤恵子 | 72-3751 | 第2・4木曜日 | 午前10:00~12:00 |
| 気功太極道 | 桜井良子 | 72-3177 | 毎週 月曜日 毎週 月曜日 | 午前10:00~11:30 午後7:00~8:30 |
| 地球環境を考える会 | 赤石玲子 | 72-3671 | 随時 | |
| こどもリズムダンス | 高杉春枝 | 73-2081 | 毎週 水曜日 | 午後3:30~6:00 (5~10月までは町体) |
| 米内沢陶芸同好会 | 金美和 | 72-3505 | | |
| 居合道教室 | 大倉慶治 | 72-3523 | 毎週 火曜日 | 午後7:00~9:00 |

【会場 前田公民館】

| | | | | |
|---------|-------|---------|---------|-------------|
| 前田民謡同好会 | 織田定雄 | 75-3326 | 毎週 月曜日 | 午後7:30~9:30 |
| 琴楽会 | 三浦靖 | 75-2310 | 第1・3月曜日 | 午後7:00~9:00 |
| 民謡踊り | 三浦靖 | 75-2310 | 第1・3火曜日 | 午後7:00~9:00 |
| 鳴蛙吟社 | 佐藤一太郎 | 75-2214 | 第1・3水曜日 | 午後7:00~9:30 |
| 前田書道同好会 | 高田ミチ | 75-3334 | 第2・4木曜日 | 午後7:00~9:00 |
| リズムダンス | 岸野ミワ子 | 75-3515 | 毎週 木曜日 | 午後7:30~9:00 |
| 松信書道塾 | 佐藤信子 | 66-2132 | 毎週 木曜日 | 午後3:00~6:00 |
| 茶道・生花 | 庄司セイ子 | 75-2210 | 毎週 金曜日 | 午後5:00~9:30 |
| 囲碁 | 高橋敏夫 | 75-2156 | 第4 土曜日 | 午後1:00~7:00 |

*****申込み・問い合わせは、各種団体の代表者の方へお願いします。

生活改善運動——森吉町婦人会

病氣見舞いの返礼は、心を込めた礼状で済ませましょう。

トピック・教育委員会 公民館

—— 5月の休館日 ——
◆浜辺の歌音楽館 ☎72-3014
6日(水) 25日(月)
11日(月)
17日(日)

◆町立図書館 ☎72-3192
3日(日) 11日(月)
4日(月) 17日(日)
5日(火) 25日(月)

◎平成10年度秋田県中学校春季バスケットボール大会

主 催：秋田県中学校体育連盟、秋田県バスケットボール協会
期 日：5月16日(土)、17日(日)
場 所：森吉町総合スポーツセンター、合川町民体育館
◇森吉中学校出場/あたたかいご声援をお願いします。

◎森吉町総合スポーツセンター竣工記念招待試合バスケットボール大会 県立能代工業高等学校 × 秋田経済法科大学

その他 3試合を予定

日 時：5月24日(日)
場 所：森吉町総合スポーツセンター
入 場 料：無 料
◇詳しくは、別紙をご覧ください。

◎NHKスポーツデー

期 日：6月6日(土)、7日(日)
場 所：森吉町総合スポーツセンター
森吉町勤労者体育センター(野球場)
森吉町農村広場
実 施 内 容：6日(土) NHKバレーボール教室
NHKバスケットボール教室
7日(日) NHK杯森吉カップ(バスケットボール)
NHK野球教室
ふれあい広場
ニューススポーツコーナー
◇詳しくは、後程お知らせいたします。



◎エンジョイゴルフ教室開催(10回)

対 象：初心者、男女を問いません。
日 時：5月27日、29日、6月1日、3日、8日、10日、12日、15日、17日、22日
午後7:00~8:30
場 所：森吉山ゴルフ練習場
参 加 料：無 料(練習場、クラブレンタル料は自己負担)
申 込 み：森吉町教育委員会 社会体育係
☎60-5566(森吉町総合スポーツセンター内)
締 切 り：5月20日(水)
募 集 人 員：20名程度
◇10回終了後、大野台ゴルフ場で6月26日(金)ラウンドを予定!

◎第11回健康もりよしマラソン

期 日：6月28日(日)
開 会 式：午前9:00(農村広場)
申 込 期 限：6月5日(金)必着
※ペアマラソンの部の参加資格は、男女・親子・夫婦です。
但し、親子であれば同姓でもOKです。
(申し込み用紙は、役場・コミセン・前田公民館にあります)
◇詳しくは、大会要項をご覧ください。

◎ターゲットバードゴルフ協会会員募集

この度「ターゲットバードゴルフ協会」では、会員を募集しています。
スポーツレクリエーション活動を通じて、健康・体力に関心を持ち自ら実践し大会出場を目指し第1・2木曜日に御狩屋、第3・4木曜日は農村広場で午後2時より練習しています。(雨天時は前田体育館)
年齢・性別問わず初心者も大歓迎ですので、5月11日(月)まで下記宛ご連絡ください。
年 会 費：¥2,500
申 込 み：森吉町教育委員会 社会体育係 ☎60-5566(森吉町総合スポーツセンター内)

年金通信

保険料の免除申請について

長い人生の間には経済的な理由などから、どうしても保険料を納められないときがあります。だからといって保険料を未納のままにしておくと、将来年金を受けられなくなる場合があります。保険料の納付が困難な場合には免除制度がありますので、年金係までご相談ください。

免除には次の三つがあります。免除申請の手続きは一年ごとです。

◆法定免除

- ①生活保護法による生活扶助を受けている人
- ②障害基礎年金または被用者年金(厚生年金や共済年金など)の障害年金(一級、二級)の受給者

特に、厚生年金や共済年金などから障害年金を受給された場合は役場にて把握できませんので、年金証書を持参し、必ず届けてください。

◆申請免除

- ①所得の少ない人や病気やケガなどで経済的に困難な人
 - ②保険料の納付が困難な特別な理由のある人
- 世帯全員の所得や資産の状況により、保険料の負担能力を判断して免除が決まりますので、

年金係までご相談ください。また、年度途中で納付が困難になった場合もそのままにせず、年金係までご相談ください。

◆学生の保険料免除

学生の場合には特別の免除基準が定められています。同居か別居か、国公立か私立の学生かなどによって、保険料が免除になる親の所得額の基準額が定められています。

学生免除の基準額

| | 親と同居 | 親と別居 |
|-----|-------|-------|
| 国公立 | 137万円 | 177万円 |
| 私立 | 195万円 | 235万円 |

★親元世帯の総所得から地方税法上の控除を除いた額が基準を下回る場合に、免除されます。免除の手続きに必要なもの

- 免除の手続きは住所地のある役所で行います。
- *年金手帳
- *印鑑
- *学生免除の場合在学証明書を持参してください。

ただし、今年になって当町に転入された方は、前年の所得額がわかるものが必要です。

国保通信

保険料は必ず納期内に納めましょう

国民健康保険

●一人でも保険料を納めていない人がいればみんなが困ります●

国保料の納付は口座振替で

町では自主納付制度を推進しています。納期内納付、口座振替納付にご協力ください。

保険料についての注意

① 保険料は、国民健康保険への加入資格発生の月分から納めることになります。

たとえば、1月に会社をやめたり、他市区町村から転入して国民健康保険への加入資格が発生し、4月に国保加入の届け出をした場合、保険料は、届け出をした4月分からはなく、1月分から納めなければなりません。

② 転入した人の保険料は、あとで請求されることがあります。

他の市区町村から転入した方については、前住所の市区町村に住民税を照会し、その回答によって当地区の住民税に算定しなおし、保険料の所得割額を計算すること。



環境保健課

環境係から

先月行われた環境衛生指導員会議及び、町民の皆さんからの要望がありました。農業用肥料袋、ビニール類及び雑誌類の分別収集を予定しております。

また、運搬方法、受け入れ先につきましては、関係機関と協議の上、お知らせいたします。



保健通信

脳血管疾患で亡くなる人が増えております!!

今年度の各種検診が開始されております。体のチェックを忘れないように検診を受けましょう。最近、脳血管疾患が発症・死亡共に増えております。検診でチェックされた項目があったら、必ず病院受診して下さい。今は医療が進歩しており、種々の検査も可能な時代です。精密検査が必要といわれたら検査を受ける心がけが大事です。毎日の生活をみなおしてみしましょう。

| 年 | 死因別 総死亡数 | 脳血管疾患 | 悪性新生物 | 心疾患 | 老衰 |
|-----|-------------|----------------|----------------|----------------|----------------|
| H 8 | 107人 | 23人 (21.5%) | 28人 (26.2%) | 17人 (15.9%) | 2人 (1.9%) |
| H 9 | 98人 | 31人 (31.7%) | 18人 (18.3%) | 18人 (18.3%) | 4人 (4.1%) |
| | | 不慮の事故 | 自殺 | 肺炎 | その他 |
| | | 5人 (4.7%) | 4人 (3.7%) | 13人 (12.1%) | 15人 (14.0%) |
| | | 4人 (4.1%) | 2人 (2.0%) | 9人 (9.2%) | 12人 (12.2%) |



*昭和61年から第1位であった悪性新生物が減って、脳血管疾患が9年に31人と第1位になりました。内訳は脳梗塞21人、脳出血6人、クモ膜下出血4人であり、死亡年齢をみると70歳以上が27人でした。

ドクター通信

食生活と癌予防

癌予防のためにも塩分は控えめに

食生活には、摂取する食品の構成成分の量、濃度、固さ、温度、食べ方、ゆっくり噛んで食べるか、一日何度の食事を取るかなど様々な要素があります。こうした食生活の要素が癌の発生と関係することが知られるようになってきました。

例えば、胃癌の発生をうながす要素として、塩分の高い食品、高温の食品、早食いなどがあげられます。一方、予防に役立つものは、新鮮な野菜や果物、ビタミンC、緑茶などがあげられます。

また、最近増加している大腸癌は、高脂肪食、低繊維食、カロリーの過剰摂取などが発生を促進するといわれています。そのほか胆嚢癌、乳癌は高脂肪食が、食道癌は高温の食品が、前立腺癌は肉類、脂肪が発生を促進する要素とされています。

このように様々な癌の発生に食生活が関連することがわかってきました。癌になりやすい食生活とは、肉類などの脂肪分

やカロリーの高い食品の摂取をほどほどにし、野菜や果物を十分摂取すること、また高温の食品、高塩分の食品をそのまま摂取することを避けることといえます。また、偏食を避け、なるべく多くの食品をまんべんなく摂取することです。高血圧、高脂血症、糖尿病などがかかっている人にとってはあたりまえのことですが...

しかし、食生活の改善といっても、手間やお金の問題でそれが難しい場合があります。ストレスも癌を発生させる要因の一つです。そこで、一気に今までの食生活を改善するのも大変です。今月のアドバイスとして一つだけ「塩分を控えること」をあげておきます。北秋田は漬物が非常においしく、ついつい沢山食べてしまいます。高血圧のみでなく、胃癌にならないためにも塩分の摂取はひかえましょう!

公立米内沢総合病院
内科 佐藤太郎先生

パパ・ママ子育て通信

育児の責任者

共働きの家庭にとって、仕事と育児の両立は大変な問題です。「子どもにかかわる時間が少ないのでは?」「愛情が不足しているのでは?」と悩みはつきないことでしょう。しかし、専業主婦にも子育ての悩みはあります。大切なのは、子どもと一緒にいる時間の長さというより、一緒にいる時間に、どのように子どもにかかわったかでしょう。小さい時から保育所にあずける場合、月令差のハンディは、保育さんがうまくカバーしてくれます。子どもが家にいる時は、十分満足するまで甘えさせてあげればよいでしょう。



今日の少子社会で、小さい時から仲間がいることは素晴らしいことです。保育所とのつき合い方にも気を配りながら、日頃から保育さんとよく連携を図ることが大切です。そして、子育ての責任は、あくまでも親であることもお忘れなく...

くらしに役立つ行政相談

5月17日(日)～23日(土)

私たちのくらしは、行政と深く関わっています。日頃、困っていること、知りたいことを相談してみませんか？
5月17日(日)～23日(土)は『春の行政相談週間』です。
行政相談員が、役場の仕事について「説明に納得できない」、「処理・対応がおかしい」、「どうしたらよいかかわからない」といった苦情や要望等を皆さんからお聞きし、秋田行政監察事務所と協力してその理解を図ってくれます。
～相談はすべて無料で、秘密は厳守します！
お気軽にご相談ください～

▷森吉町の行政相談員は、

日景真紀子さん(七曲)です。
☎72-3093

交通事故相談

年々増加する交通事故に伴い、その相談件数も増え、内容も複雑化してきています。
平成10年度から、以前の巡回相談にかわり、北秋田地方部大館地区総合事務所(大館市)において、**月曜日から金曜日の午前9時から12時まで、12時45分から15時45分までの2回にわたり対応します。**
また、事情により、森吉町で相談を受けたい場合は、役場住民福祉課にご連絡ください。相談員が来庁し、対応してくれます。

・北秋田地方部大館地区総合事務所
☎0186-49-2214
・役場 住民福祉課
☎72-3115(直)

郵政省からのお知らせ

6月1日～10日までは「電波利用保護旬間」です

不法な電波は、暮らしに妨害、社会に有害

～電波はみんなのものだから、ルールを守って正しく使いましょう。



電波障害についてのお問い合わせは
〒980-8795 仙台市青葉区本町3-2-23
東北電気通信監理局 監視課
TEL 022-221-0641

ほっとらいふ

高齢者世帯等の粗大ごみ収集

高齢者世帯等を対象にした粗大ごみの戸別収集を、実施します

- ◆対象世帯 高齢者世帯(70歳以上、身障者60歳以上)、母子家庭、女性だけの世帯、生活保護世帯。
収集する粗大ごみ(一辺1m以上の物)
ベッド、タンス、応接セット、畳、家具類、洗濯機、冷蔵庫、テレビ等の家電製品、バイク(50cc以下)、自転車、一輪車、三輪車、乳母車など。
- ◆処理料金 1個あたり 100円(森吉町外二カ町村生活環境施設組合森吉分扱い)
- ◆申込み・問い合わせ先 森吉町役場 環境保健課 環境係 ☎72-3116(直)
- ◆収集予定日
▷5月19日(火)～22日(金)
根森田地区、五味堀地区、前田駅前・小又地区、阿仁前田地区
▷5月26日(火)～29日(金)
浦田・桂瀬地区、本城地区、米内沢支郷地区、米内沢本郷地区



※その他一般廃棄物等は、森吉町役場環境保健課環境係までお問い合わせください。

お願い!～みんなで守るルールです

- ◎ ごみは必ず指定のごみ袋を使用のうえ、収集日の朝(午前8時前)に出してください。
- ◎ 燃えるごみと燃えないごみは、きちんと区別して。出してください。
- ◎ ごみ袋には、必ず名前を記入してください。
- ◎ 生ごみの水切りは、完全に行ってください。

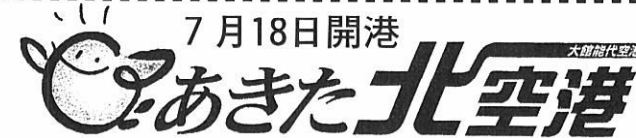

暮らしの情報

募集・試験 あんない

- 国家公務員採用試験
 - ・I種試験(大学卒業程度) 受付 5月6日(水)～13日(水)
 - ・II種試験 〃 〃
 - ・III種試験(高校卒業程度) 受付 6月24日(水)～7月1日(水)
 - ・申込用紙の請求や受験資格等の詳しい内容については、人事院東北事務局 第二課試験係 ☎022-221-2022まで
- 日本育英会奨学生募集
 - ・平成10年度高等学校奨学生 受付 4月上旬～10月中旬
 - ・平成11年度高等学校、高等専門学校奨学生(候補者) 受付 5月下旬～7月中旬
 - ・平成11年度大学一種奨学生(候補者) 受付 4月下旬～5月中旬
 - ・手続き、詳細等については、在学している学校又は、日本育英会秋田支部 ☎0188-60-3553まで
- 自衛官募集
 - ・平成11年度採用予定幹部候補生(22歳以上26歳未満の男女)
 - ・平成10年7月採用予定の2等陸海空士(18歳以上27歳未満)
 - ・詳しい事は、役場住民福祉課☎72-3115(直)又は自衛隊大館出張所☎0186-42-1398まで
- 平成10年度労働基準監督官採用試験
 - ・昭和44年4月2日～昭和52年4月1日生まれの方
 - ・申込受付等 5月6日(水)～5月13日(水)
秋田市山王七丁目1-3
秋田労働基準局庶務課 ☎0188-62-6681 内445
- 平成10年度通訳案内業試験
 - ・年齢、性別、学歴、国籍等に関係なく受験可。
 - ・願書配布等 5月10日(日)まで
秋田市山王4-1-1
秋田県庁国際交流課(県庁3階) ☎0188-60-1218 伊藤
- 平成10年度青年海外協力隊春募集説明会
 - ・満20歳～39歳の日本国籍を持つ方
 - ・募集期間 5月31日(日)まで
 - ・説明会 ▷秋田県国際交流協会(秋田市) 5月7日(水)、19日(火)
▷大館市立中央公民館(大館市) 5月11日(月)
それぞれ18時30分から
 - ・問い合わせ等 秋田県国際交流課 ☎0188-60-1219 国際協力事業団 ☎022-223-5151

『森吉町』から全国発進! 減農薬栽培米 あきたこまち



農林水産省ガイドラインによる、減農薬栽培米に県内では唯一、森吉町産のあきたこまちが認定されました。

これは、土壌から肥料、栽培の指導・確認を農協組織が責任をもって行い、全農(パルライス)が独自の厳しい残留農薬検査を実施し、安全性を確認したお米です。

現在、東京を中心に販売が展開されています。

抜群の美味しさに、安全性をプラス!

森吉町から発進されるブランド米です。

農林水産省ガイドラインによる 減農薬栽培米 当地比5割減

| | |
|-------------|---|
| 栽培責任者住所・連絡先 | 森吉町農業協同組合 秋田県北秋田郡森吉町米内沢字薬師下73-2 電話0186-72-4521 |
| 確認責任者住所・連絡先 | 森吉町農業協同組合 秋田県北秋田郡森吉町米内沢字薬師下73-2 電話0186-72-4521 |
| 精米確認者住所・連絡先 | 全国農業協同組合連合会(問い合わせ先・パルライス部) 東京都千代田区大手町1-8-3 電話03-3245-7144 |

| 化学合成農薬の使用状況 | | |
|---------------------------|----|------|
| 使用資材名 | 用途 | 使用回数 |
| プロベナゾール、トリシクラゾール、フサライド | 殺菌 | 各1回 |
| ベンフラカルブ、シラフルオフェン | 殺虫 | 各1回 |
| ペンシルフロメチル、ベンチオカーブ、メフェナセット | 除草 | 各1回 |

※(注)使用回数は、各農薬の成分数を記載しております。



■ 公職選挙法の改正(2) ■

② 定時登録について
改正前までは年1回(9月)の登録だけでしたが改正後は年4回(3月・6月・9月・12月)に増えます。「転出・入月日によってどの市町村の選挙人名簿にも登録されない。」などの不都合がなくなります。

③ 不在者投票所の氏名提示
従前は、不在者投票所内に候補者の氏名提示をすることができませんでしたので、選挙公報等の備え付けにより投票者の便宜を図っていましたが、今回の改正では、立候補の届出後に各市町村の選挙管理委員会又は都道府県の選挙管理委員会が『くじ』を行い、それによって氏名の掲載順序を決定し、氏名提示をすることとなりました。これによって、候補者の氏名等の確認が容易になり、不在者投票がより簡単にできるようになりました。

※不在者投票所での氏名提示は、市町村の選挙管理委員会が管理する不在者投票所でのみ実施されることとなっていますので、病院等施設で行う不在者投票の場合には氏名掲示はなされません。

私たち
明るい選挙を推進します

金のかからない政治の実現と選挙の公正の確保のために

〈健康づくり標語〉
今朝もさわやか減塩で
毎日とりたいカルシウム
根森田 三浦トメさん



わが家の
やんちゃぼろず
やんちゃひめ

★森川伊織くん(5カ月)
博光・長男(高校通り)

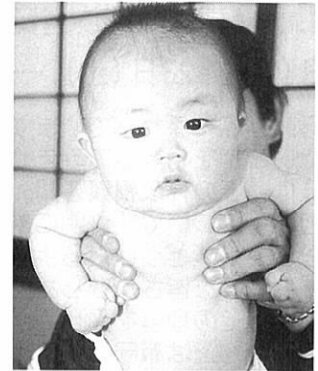

元気で芯の強いやさしい子に育ってね!
お母さんより

★魚住彩乃ちゃん(8カ月)
清隆・長女(大杉)

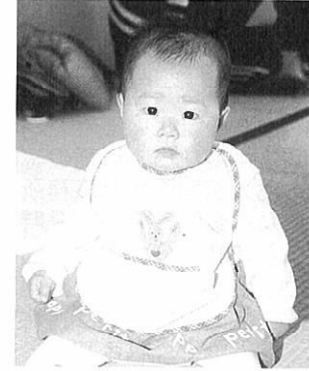

元気がいっぱいの子になってね!
お母さんより

▼皆さんからのご投稿をお待ちしています。自薦、他薦は問いません。(広報紙まで)

デイサービスセンター 開所

下前田にある老人憩いの家「寿荘」に併設されたデイサービスセンターと在宅介護支援センターが、4月6日開所しました。

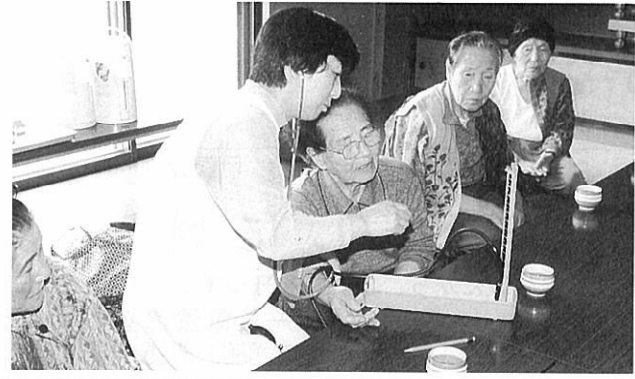

両センターでは、昼食や入浴、レクリエーション活動の場としては勿論、健康チェック、リハビリ訓練、生活指導、また専門職員が24時間体制で対応するお年寄りについての心配事、悩み事相談及び指導等を行います。ぜひ、ご利用ください。

■ INFORMATION ■

お知らせ

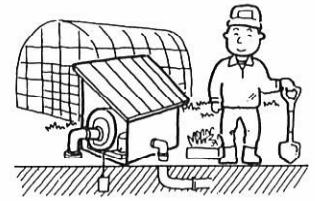

農用電気機器は防水・防湿型を
(助東北電気保安協会)

県道あきた北空港東線・西線の愛称募集について

1. 応募内容 県道あきた北空港東線・西線の愛称(例 ○×ロードなど)
2. 応募期限 平成10年6月1日必着
3. 応募方法 はがき、または封書、FAXに愛称、氏名、住所、年齢、性別、電話番号と愛称の由来を簡単に書いて送って下さい。
4. 応募先及び問い合わせ 010-8570 秋田市山王4丁目1-1 秋田県土木部道路建設課 企画担当 石山・京谷まで
TEL 0188-60-2484
FAX 0188-60-3837

| | | |
|--------------------------|-----------|------------|
| (有) 森吉町総合スポーツセンター 外構工事関係 | 秋田土木建設(株) | 4,340,000円 |
| ● 備品(一般) アリーナギャラ | リイ関係 | 6,310,000円 |
| ● 備品(一般) 会議室・研修室 | ホール関係 | 3,100,000円 |
| ● 備品(一般) 事務室関係 | 一堂書店/ | 7,100,000円 |
| ● 備品(一般) 更衣室関係 | かねき書店/ | 0,199,700円 |
| ● 備品(一般) イス・テーブル | 関係 | 1,850,000円 |
| ● 備品(トレーニング) スタン | 柴田製作所/ | 2,957,200円 |
| ● 備品(測定関係) | タナカスポーツ/ | 1,400,000円 |
| ● 備品(トレーニング) レッ | タナカスポーツ/ | 0,000円 |
| (有) タナカスポーツ/ | | 3,100,000円 |

入居者募集

- 町営田ノ沢住宅○(昭和46年 築)
- 募集住居数 第1種住宅 5戸
 - 家賃 1か月 1万円
 - 住所 森吉町米内沢字田ノ沢19
 - 入居条件 現同居者または同居しようとする親族(婚約者を含む)があること
 - 収入基準 11万5千円~19万8千円
- ※公営住宅法により目的外使用はできません。
問い合わせ・申し込み 建設課 ☎72-5231(直)

| | | |
|--------------------|----------|------------|
| (有) 備品(トレーニング) プレス | タナカスポーツ/ | 4,850,000円 |
| ● 備品(トレーニング) サイク | ル関係 | 2,900,000円 |
| ● 備品(スポーツ) ロープ・マ | タナカスポーツ/ | 2,770,000円 |
| (有) タナカスポーツ/ | | 2,770,000円 |
| ● 備品(スポーツ) シート収納 | 関係 | 2,557,000円 |
| ● 備品(スポーツ) フロアシート | 竹半/ | 5,400,000円 |
| ● 備品(スポーツ) 用具関係 | タナカスポーツ/ | 9,600,000円 |
| ● 備品(スポーツ) 支柱関係 | タナカスポーツ/ | 1,630,000円 |
| ● 備品(スポーツ) バスケツト | 関係 | 5,000,000円 |

入札の結果

街かどスナップ

咲いた、咲いた春の色
阿仁川堤防(米内沢)



水仙満開

一万球の水仙ニキロに手植する
住民の希いは堤防の美化
一万球総出で植えし十自治会
希い通じしかパーセント咲く
可憐なるラッパ水仙は春を呼ぶ
すがれたままの佻しき土手に
可憐なる水仙の香りにひたらん
と 散策の人らほのぼのさやか
黄水仙二列ニキロに咲く初めは
心洗わると訪う人多し
松橋 久太郎

【森吉警察署からののお知らせ】

山菜採り準備を整え無理せずに

- 家族等に行動予定を連絡しましょう!
- 単独入山は危険です!
- 目先の収穫よりも安全が第一!
- 万一に備えた装備が常識!

善意 ありがとうございます

社会福祉協議会に善意が届けられました。ご厚意に感謝申し上げます。
(4月16日まで受付分)

- 香典返しにかえて
- | | | | |
|-----------|------|------|-----|
| 大 新 小 堺 大 | 本城御嶽 | 津嶋 | 儀雄様 |
| 止 町 町 町 | 松浦 | ユキ様 | |
| 大 新 小 堺 大 | 松岡 | 金成様 | |
| 止 町 町 町 | 菅野 | 徹様 | |
| 大 新 小 堺 大 | 宮野 | 貞之助様 | |
| 止 町 町 町 | 松橋 | 祥樹様 | |
| 大 新 小 堺 大 | 武石 | 嘉一郎様 | |
| 止 町 町 町 | | | |

戸籍の窓口

(敬称略)

3月16日～4月15日受付分

お誕生おめでとう

九嶋 一佐 (一京 正子・長男) 向本城
 田崎 瑠寧 (要磨子・長女) 白坂
 近藤 梨沙 (広美次子・長女) 本城
 三浦 綾 (喜代信子・長男) 神成
 池田 光貴 (功子・三男) 前田
 織田 虎二郎 (省吾香子・二男) 根森田
 金沢 凜太 (一香・二男) 下羽立

ご結婚おめでとう

(柴田 光正 本城町屋
 工藤 さとみ 秋田市
 九島 光夫 鶴田
 原田 柄美子 上小阿仁村
 近藤 覚 学校通り
 赤間 清美 仙台市
 萩野 剛 上小阿仁村
 松浦 幸子 平里
 工藤 秀晴 大岱
 川勝 陽子 阿仁町

おくやみ

松橋久二郎(66) 祥樹父 新町
 武石トミエ(76) 嘉一郎祖母 大淵
 吉田 ヤエ(88) 英男祖母 中道岱
 松浦 由蔵(84) ユキ夫 止
 宮野 セツ(89) 貞之助母 小又
 高田キツエ(68) 敏雄母 平里
 庄司 匡(66) 榮子夫 通り町
 山本 利吉(78) 健藏父 七曲
 三浦 ヌエ(82) 儀一郎母 根森田

町の人口

平成10年3月末現在
 住民登録人口

男 3,930 人 (-20)
 女 4,323 人 (-25)
 計 8,253 人 (-45)
 世帯数 2,636 世帯 (-1)

Calendar

カレンダー

5 1998
 May

平成10年5月・皐月(さつき)

| | |
|-------|---|
| 1(金) | |
| 2(土) | |
| 3(日) | 憲法記念日 森吉山山開き 第37回全県選抜高等学校柔道大会・第1回全県選抜高等学校女子柔道大会 |
| 4(月) | 国民の休日 クウインス森吉 休館日 |
| 5(火) | 子どもの日 第36回森吉町駅伝競走大会兼 第4回秋田県中学校選抜駅伝競走大会 |
| 6(水) | |
| 7(木) | |
| 8(金) | 母子手帳交付(役場環境保健課/9:00~) |
| 9(土) | |
| 10(日) | 町内小学校運動会 |
| 11(月) | |
| 12(火) | |
| 13(水) | |
| 14(木) | |
| 15(金) | |
| 16(土) | 秋田県中学校 春季バスケットボール大会 |
| 17(日) | |
| 18(月) | |
| 19(火) | |
| 20(水) | 予防接種 ツ反 (コミセン/13:30~) |
| 21(木) | 予防接種 三種混合 (コミセン/13:30~) |
| 22(金) | 予防接種 BCG (コミセン/13:30~) |
| 23(土) | 森中体育祭 |
| 24(日) | 森吉町総合スポーツセンター竣工記念招待試合バスケットボール大会 県立能代工業高校 × 秋田経済法科大学 |
| 25(月) | |
| 26(火) | |
| 27(水) | 乳児健診 (コミセン/13:30~) |
| 28(木) | |
| 29(金) | 国民宿舎「森吉山荘」竣工 (6月1日より新装オープン) 固定資産税 1期納期限 |
| 30(土) | |
| 31(日) | |

森吉町総合スポーツセンター

〒018-4301
 森吉町米内沢字七曲172
 TEL 0186-60-5566
 FAX 0188-60-5577