

# もりのよし

1998

1 / 1 No.482



第12回  
日本ジャンボリー  
開催まで  
あと216日

よい子は正月のはつひに平和を願いはたをふる!

〈米小・書道クラブ〉

# 謹賀新年

森吉町長

## 松橋久太郎

新年明けましておめでと  
うございます。  
年頭に当たり、皆様の御  
健勝を心からお祈り致しま  
す。

就任以来、六回目の新年。

しかも私は寅年生まれで満  
六回目の寅年が重なりまし  
たことは偶然の一致とは言  
え、今年こそ飛躍のチャン  
スと、町勢の発展充実に全  
力を尽くして頑張る決意で  
あります。

特に今年は、七月のあき  
た北空港の開港、八月の日  
本ジャンボリー、九月のロ  
ングデュアスロン全日本選  
手権、十月の全国水の郷サ  
ミット等、全国レベルの大  
会が相次いで開催されます。

日本ジャンボリー(NJ)  
皇太子殿下をお迎えして  
四年毎に開かれるNJは、  
我が国の青少年の最大のイ  
ベントであり、地元として  
は成功に向けて総力を挙げ  
て取り組まなければなりま  
せん。

心配された道路について  
は、建設省や県のご配慮に  
より見違えるように整備さ  
れ、会場もアリーナを始め  
駐車場、給水施設、総合管  
理棟、中央幹線や周回道路、  
オートキャンプ場等、面目  
を一新するほど整備が進み  
ました。現在、工事中の箇  
所は女木内から湯の岱まで  
とその奥の太平湖グリーン  
ハウス、そして比内町まで  
であります。

には立派に完成の見込みで  
あります。ただ心配される  
点は、いかに整備されたと  
言っても単線でありますの  
で、車が円滑に流れるよう  
森吉警察署の交通指導と指  
導隊や安全協会、そしてボ

ランティアのご協力を衷心  
からお願ひ致します。更に  
昨年大きな評価を受けた花  
のロードも、もっと拡大し  
たいと思いますので、各自  
治会の皆様のご支援、ご協  
力をお願い致します。

### 全国水のサミット

旧臘十二月三日、国土庁  
で開かれた幹事会において  
第四回サミットは十月中旬  
に開催し、テーマは「聞こ  
えるでしょう。水のささや  
き」になるのではないかと  
思います。

現在、全国で3、232  
市町村から115市町村が  
認定され、それぞれ地域の  
特性を生かしながら認定の  
期待に応えるよう積極的な  
対応をしております。今年  
から着工される小又〜五味  
掘間約1kmの堤防を主体に  
した桜堤モデル事業も、水  
の郷事業の一環として進め  
られるものであります。

このサミットを意義あら  
しめるため、県をはじめ森  
吉ダム工事事務所や流域  
各町村、更に各団体の協  
賛を得て成功させるよう努  
力したいと思います。

吉山ダム工事事務所や流域  
各町村、更に各団体の協  
賛を得て成功させるよう努  
力したいと思います。

### 今後の重要点

財政の厳しいことは機会  
あるごとに申し上げており  
ますが、当町の今後の最大  
の課題であります。

特にここ数年は、役場庁  
舎や総合スポーツセンター、  
クウインズ森吉、ゴミ処理  
場、四季美館等の大型公共  
施設が集中したことが主た  
る要因であります。十年  
前に多額の投資をしながら  
全然活用されていない諏訪  
岱のふるさと村の用地取得  
(約四億円)や森吉山中腹  
のペンション団地(約三億  
円)等の活用を図らなけれ  
ばなりません。先ず諏訪岱  
のふるさと村は、一年でも  
早く105号線の着工、そ  
して完成を期すために県や  
国に強力な陳情要請が必要  
であります。道路がなけれ  
ば公共施設も住宅団地もス  
ポーツ施設も造れないから  
であります。更に人員の抑  
制や内部諸経費は、10%節  
約を目標に職員と一体とな  
り徹底する所存であります。

道路については、桂瀬  
下前田線、五味堀〜大岱線、  
御嶽林道、大野岱線、上野  
農道等の建設に努めます。  
公共下水道は本郷地区、  
統合簡易水道は米内沢駅前  
裏町、根小屋の一部、集落  
排水事業は浦田地区の供用  
開始に伴って、前田地区の  
事前調査に入りたいと思  
います。又、朝日放送の難視  
聴地域(米内沢駅通り)の  
解消を進めます。川向駅前  
の測溝改良を進めます。

更に、四年前の森中に続  
いて米小、前小、浦小三校  
に生徒数に応じてパソコン  
を設置(42台)し、電算機  
教育の充実を図りたいと思  
います。

## 町県民税の 申告相談が 始まります

2月2日~3月15日

平成十年度の町県民税の申告相談を二月二日から行います。  
この申告は、皆さんの町県民税、国保税の税額算定及び福祉年金  
受給資格算定基礎となります。(国保加入者は必ず申告して下さい。)  
正当な理由なく申告をしなかった場合は、罰則規定がある  
ほか、必要な諸証明の交付ができない場合もあります。また、  
各種控除が認められないので、税負担が多くなることもありま  
すので期間内に正しい申告をすませるようにつてたくさい。

### 申告しなければ ならない方

平成十年一月一日現在、森吉町  
に住所を有する方で、平成九年中  
に所得のある方(町内に住民登録  
をしていなくても森吉町に住んで  
いる方、事業所・事務所を有する  
方も含みます)

### 申告の必要ない方

給与所得者で職場において、所  
得税の年末調整を行った人(た  
だし、給与所得以外に営業・農  
業・家賃・配当などの所得があ  
る人、また、年末調整を行った  
人で医療費等の控除を受ける人  
は申告しなければなりません)  
・税務署に確定申告書を提出する  
人。

### 申告相談に持参するもの

- ・印鑑・国民健康保険等の被保険  
者証・生命保険、個人年金、損害  
保険料の支払証明書、医療費等領  
収書・身体障害者手帳、精算証明  
(身体障害者手帳がなく寝たきりの  
場合、申告時に申し出て下さい)
- ▽農業所得者の場合…大農機  
具購入の場合契約書及び領収書、  
修繕費の領収書、土地改良費・  
水利費の領収書等。米以外の収  
入のある方出荷証明書。
- ▽営業所得者、その他の事業所得  
者、農業所得者で収支計算の申  
告の場合…所定事項に記入の  
際、証明書、領収書に基づいて  
作成するとともに申告時、帳簿  
等と一緒に持参してください。
- ▽年金等所得者…各種年金の源  
泉徴収票。

## 申告相談日程表

月	日	曜	対象地区	時 間	会 場	月	日	曜	対象地区	時 間	会 場
2月2日	月	寄 延		9:30~3:00	集 会 所	2月23日	月	向 本 城		9:30~3:00	集 会 所
3日	火	白 坂		9:30~12:00	集 会 所	24日	火	根 小 屋		9:30~3:00	児 童 館
		大 淵		1:00~3:00	集 会 所	25日	水	桂 瀬		9:30~3:00	児 童 館
4日	水	本城上・下		9:30~3:00	本城コミセン	26日	木	根 森 田		9:30~3:00	集 会 所
5日	木	本 城 荒 町 屋		9:30~3:00	本城コミセン	27日	金	前田駅前、宮ノ下、 小又、新ノ又、 工場地帯		9:30~3:00	支 所
6日	金	細越・巻 堀田		9:30~3:00	根 森 田 コ ミ セ ン	3月2日	月	下前田、鍛冶町、 八幡森、桂坂 通り町		9:30~3:00	基 幹 集 落 セ タ
9日	月	惣上・下 羽立		9:30~3:00	惣内集会所	3日	火	前田地区で上記日 程に申告できな かった人		9:30~3:00	基 幹 集 落 セ タ
10日	火	鶴田・長野		9:30~3:00	アグリハウス	4日	水	長下、滝ノ沢、山崎 団地、七曲、新町、 松山町、中道岱		9:30~3:00	コ ミ ュ ニ テ ィ セ ン タ ー
12日	木	浦 田		9:30~3:00	児 童 館	5日	木	横町、大町、本丁 新丁、大杉		9:30~3:00	コ ミ ュ ニ テ ィ セ ン タ ー
13日	金	神陣 場 成 岱		9:30~3:00	神成集会所	6日	金	学校通り、裏町、 御嶽、本城御嶽、 川向、駅前		9:30~3:00	コ ミ ュ ニ テ ィ セ ン タ ー
16日	月	五 味 堀		9:30~3:00	ミニコミセン	9日	月	羽根川・止		9:30~3:00	集 会 所
17日	火	松 栄		9:30~12:00	集 会 所	10日	火	大岱・柏木岱		9:30~3:00	大岱集会所
		平 里		1:00~3:00	集 会 所	11日	水	中 新 田		9:30~12:00	集 会 所
18日	水	申告相談 (税務署から の通知者)	上小阿仁・合川		コ ミ ュ ニ テ ィ セ ン タ ー	12日	木	大 沢		1:00~3:00	集 会 所
			森 吉・阿 仁		コ ミ ュ ニ テ ィ セ ン タ ー			13日	金	米内沢地区で上記日 程に申告できな かった人	
19日	木	日 長 野 栄 岱		9:30~3:00	日栄集会所	13日	金	上記日程に申告 できなかった人		9:30~3:00	構 造 改 善 セ タ
20日	金	新 屋 布		9:30~3:00	児 童 館	15日	日	平日申告 できない人		9:30~3:00	構 造 改 善 セ タ

# 町長日誌 12月

- 1日㊦・森吉山ダム関連ジャンボリ  
一道路開通式
- 2日㊦・全国治水砂防促進大会  
・建設省陳情  
・県選出国会議員との懇談会
- 3日㊦・全国町村長大会  
・全国水の郷連絡協議会幹事会
- 4日㊦・防災協会要請行動  
・過疎地域活性化連盟総会  
・全国水道整備促進大会
- 5日㊦・森吉山ダム景観検討委員会
- 7日㊦・森吉町なわとび選手権大会  
・石崎松雄氏受章祝賀会  
・北村久雄氏全国表彰祝賀会
- 8日㊦・入札  
・米内沢財産区管理会  
・前田財産区管理会
- 9日㊦・畑作物価格補償審査会及び  
協議会
- 10日㊦・社会福祉協議会理事会  
・社会福祉協議会評議員会  
・かんぱの会役員会
- 11日㊦・定例町議会
- 12日㊦・生き生きサロン入所式  
・国道285号線改修促進陳情
- 13日㊦・村岡兼造代議士祝賀会
- 14日㊦・金田勝年代議士を励ます会
- 16日㊦・公病労組団体交渉
- 18日㊦・定例町議会最終日
- 19日㊦・米内沢スキー場開き
- 21日㊦・北秋田婦人会創立50周年記  
念式  
・秋田県婦人体育祭優勝祝賀会
- 22日㊦・観光開発(株)取締役会
- 24日㊦・公病管理者会議  
・公病会議、全員協議会
- 25日㊦・森吉山ダム打合せ
- 26日㊦・大袋ゴミ処理場返還式

## 国税だより

◎サラリーマンの確定申告  
 大部分のサラリーマンは、年末調整によって1年間の所得税の納税は完了しますが、給与所得や退職所得以外の所得金額の合計額が20万円を超える人や給与を二か所以上からもらっている人などは確定申告が必要です。  
 また、多額の医療費を支払った人や災害にあった人などは、確定申告をすると源泉徴収された所得税が還付されることがあります。  
 詳しくは、大館税務署 ☎0186(42)1836)にお尋ねください。

## 【ジャンボリー現在進行形 ⑰】

前回に引き続きジャンボリー関連の概況を紹介します。

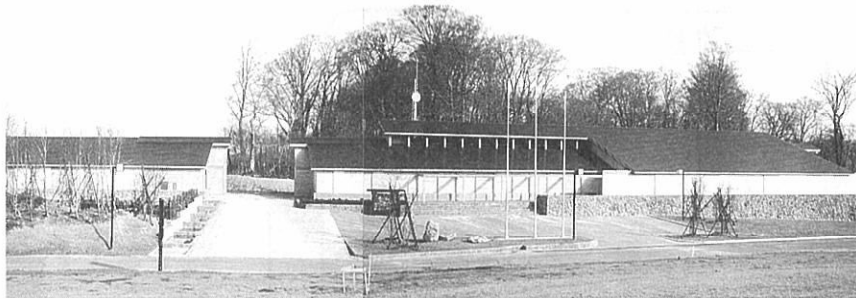

### 《青少年野外活動センター》

\* この活動センターは、森吉山麓高原を訪れる一般来訪者のビジターセンターとして、森吉山、奥森吉地区の行動拠点となる。



### 《ノロ川園地》

\* 既存の管理棟(左)は、クマゲラ専用の展示室と談話室に模様替えし、クマゲラ保護センターになった。隣の多目的トイレ(車椅子対応)はブナ林との調和に配慮。終末処理水はすべて蒸発方式で、溪流には一切流れない。



### 《変電室》

\* 山麓高原内の配電線は、景観に配慮し全て地下埋設となった。このようなログ風の変電室が随所に設けられている。



### 《総合駐車場のトイレ》

\* ログハウス風の多目的トイレ(車椅子対応)。中には変電室が併設。

### 《立川浄水施設》

\* 浄水能力は300t/1日、青少年活動基地施設への供給を賄う。



# 森吉山ダム工事事務所

「森吉山の大自然とふれあうゆとりある空間の創造」

## 新年あけましておめでとうございます。



森吉山ダムの建設に対してご支援ご協力して頂いております森吉町を始め関係機関、関係各位の皆様には心より感謝申し上げます。

特に土地のご提供をいただいた、又はお願いしております地権者の皆様方には絶大なるご協力をいただき厚く御礼申し上げます。

おかげをもちまして、昨年12月1日には、今年8月に開催される第12回日本ジャンボリー関連道路として、工用道路、付替道路を一時的に県道にして供用開始を行っております。

当事務所の今年度の業務は、用地補償関係を引き続き進めるとともに、本体関連準備工として昨年着手しました下流河道切り替え工事並びに迂回路、付替工事を促進させる他、ダム本体及び付替道路等の調査、設計を実施して行きます。

森吉山ダムは、「森吉山の大自然とふれあうゆとりある空間の創造」を基本理念として地域の文化、風土等の継承及び地域交流の拠点地区としてダム湖周辺を自然あふれる憩いの場として整備を進める計画であります。

いろいろな方々のご意見をいただき次の世代に称えられるダムを造っていきたいと思っておりますので引き続きご支援ご協力をお願い申し上げます。

森吉山ダム工事事務所所長  
京極正昭

### 路傍の石が語る ⑤

松岡 美代治

#### 石碑の大意(続)

大惨事を目の当たりにした村人達の動揺は画しきれず、霊の彷徨いたる恐怖におののき、後ろ髪を曳かれる様な感情の起伏に悩まされたことだろう。

郡府(秋田藩)は人心を鎮めるべく、この地に霊供養の石塔を建て大供養を施し鎮魂に務めた。常々心に思いを寄せていた村人達も通りすがりの旅人も、野辺の花を手折りの傍らに供え、線香を灯して、あの人の、あの爺さんと供養を忘れず、恐怖の夢を霊と共に慰め供養した。(今でも付近の人達が、お盆や忌日に供養をしている)再びの恐怖の惨状を見る事のなき様祈り続けている里人の熱心な清らかな行為に、甚だ敬服の念にも幸せに感じ、言い伝えようとしたためである。

天保七年丙申(一八三七)冬十月新暦で見ると、十一月か十二月の始め頃の建立になる。筆者は奥山翼、識、認め秋田藩きつての漢学者である。

一粒の粟に生命を託した私達の先祖の苦闘を思えば、農協の掲額にある、唐 李紳の

漢詩の一節「誰か知らん盤中の食、粒粒皆辛苦なるを」改めて思い起こし、農を哀れむ詩題に感激す。

この頃から郷倉、備蔵米の倉庫が各部落の義務的扱いになった。

私達の先祖の歩みの中に、思いやりや共存の理念を深く自覚させられ、封建時代での佐竹公が執政した社会福祉の原点に思われ、心と心で受け継ぐ文化遺産を発見した気持ち一杯である。

筆者奥山翼氏について再び感動を覚えた、秋田県公文書の御助けで探し、まとめることができた。秋田人名大事典(秋田魁新報社発行)に奥山君鳳、又の名を糸井榕斎、糸井家から奥山家に養子縁組になった角館出生の人である。諱は高翼、文化九年二月出版された「弁芸園」秀は糸井翼君鳳であり、漢詩、漢文に堪能な人で秋田藩の大御番頭講書、御添役、江戸浅草屋敷取締、文学では野上陳令漢学者の代役として教授するなど、大窪詩仏等と並んで当代秋田藩、第一級の学者と称される文人である。秋田図書館には榕斎氏書跡の掛軸があり、目の覚める様な柔軟な墨跡に好感を抱いた明德学長の素晴らしい一幅である。

# 認定農業者になって

# やりがいと夢のある農業

認定農業者制度とは、農業経営基盤強化法に基づいて、町が策定した「基本計画」で示しているような農業経営の目標を目指して、農業経営の改善を計画的に進めようとする方の農業経営改善計画を町が認定し、この計画が確実に達成されるよう支援していく制度です。

## Support

いろいろな支援措置でサポート



認定をうけると **こんなメリット** があります

### 農地の優先的集積

#### ■経営面積を拡大したい

農業委員会が農用地の利用関係の調整を行います。

#### ■農業生産法人には

農地保有合理化法人（農業公社）が農地を現物出資します。

#### ■農地等取得資金など特定の制度資金の融資を受けて、土地利用型農業の規模拡大

初期段階の負担を軽減するため助成金を交付します。

#### ■認定農業者への農地の利用の集積を図る地域には

農用地利用集積の実績に応じて、農用地利用改善団体や地域農業集団等に助成金を交付します。

### 低利の融資

#### ■スーパーL資金

用途：農地取得や機械・施設の投資等にあてる長期資金  
金利：2.0%（現行の金利情勢で）  
融資限度額：個人1億5,000万円（特認3億円）、法人5億円  
償還期間：25年（うち据置期間10年）以内

#### ■スーパーS資金

用途：肥料や飼料等の購入代にあてる短期運転資金  
金利：2.25%（現行の金利情勢で）  
償還額の最高：個人500万円、法人2,000万円（施設費及び畜産はそれぞれ4倍）

### 税制の特例

#### ■割増償却制度

青色申告する認定農業者が、経営規模を一定以上の拡大をすると、機械、施設の減価償却費を普通に計算した金額（法定償却額）よりも割増して計上でき、節税できます。

#### ■農用地利用集積準備金制度

集落の話し合いに基づき、地域の農地を責任をもって引き受け、利用する農業生産法人（特定農業法人）は、将来の農地・機械取得に備えた、農用地利用集積準備金の積立や取得時の圧縮記憶ができます。

### 専門家のアドバイス

#### ■市町村経営改善支援センターが後押し

経営改善を図ろうとする認定志向農業者や認定農業者に対して農業経営改善計画の作成相談、経営改善スペシャリスト相談会、相互研さん会、各種研修会、経営改善情報の提供、経営診断・指導等を行っています。

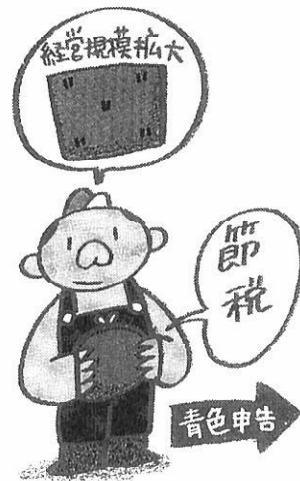

# 認定手続き

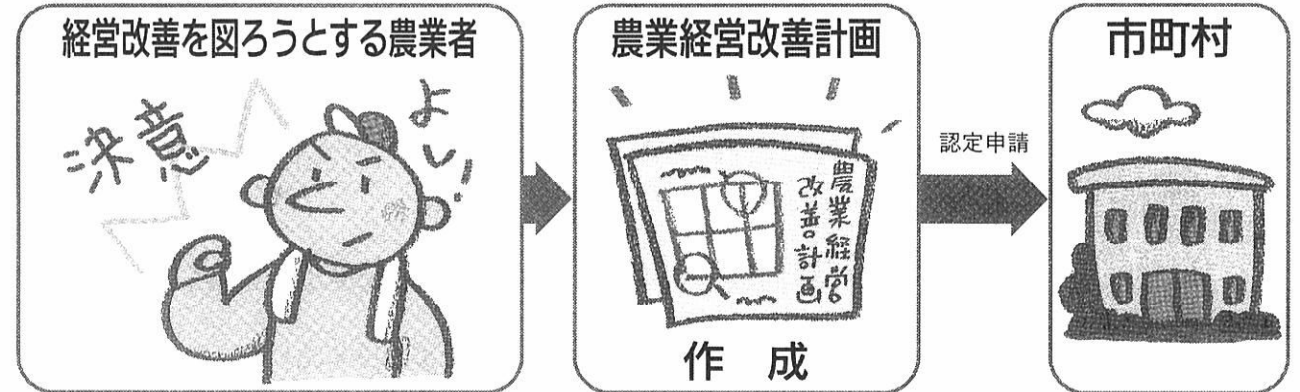

### 申請

認定を受けようとする方は、市町村の窓口で「農業経営改善計画書」を受け取り、次のような内容を記載して提出します。

- 申請計画書に記載する内容
- 経営規模・作付内容
  - 生産方式をどのように合理化するか
  - 経営管理をどう高度化するか
  - 労働条件をどう改善するか

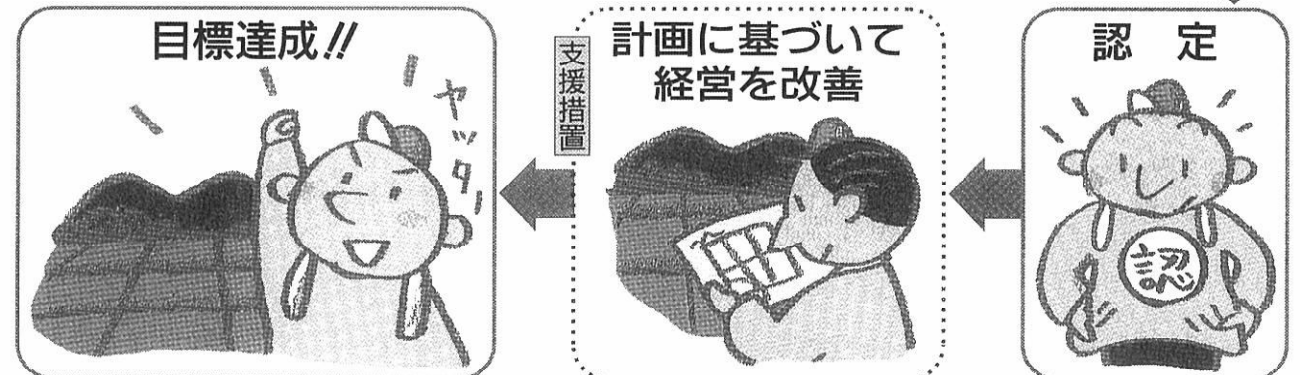

### 認定基準

- 1 計画に記載された目標が、市町村が定める「基本構想」の経営指標の水準以上であること
  - 2 目標を達成することが確実であると見込まれること
  - 3 農用地の効率的・総合的な利用を図る内容となっていること
- （目標農業所得 700万円以上）

※ 認定は現状いかんを問うのではなく、将来の経営発展の可能性を問います。将来、プロの農業経営者としてやっていこうとする意欲を判断の基準とします。

### 計画の有効期間

経営改善計画の認定期間は5年間とされていますので、有効期間が満了した時点で計画を再検討のうえ、申請すれば再度認定を受けることができます。

# 活用しよう認定農業者制度

### 相談・問い合わせ

森吉町農業経営改善支援センター（役場産業課内 ☎72-5232）にご相談、お問い合わせ下さい。

### 佐藤 操 町議会議長



佐藤議長に新議長としての豊富や議会のあり方、みんな目指すべき町づくり、今後何が必要かなどを聞いてみました。

新年明けましておめでとうございます。新しい年も、皆様にとりまして実り多い年になりますよう心よりお祈りいたします。

昨年9月の議会議員の改選後、臨時議会において議長という重責を担うことになりました。浅学非才ではありますが、当局と議会の中立的立場で精一杯頑張る所存ですので、どうぞ宜しくお願いいたします。議会も議長も提案者でも

執行者でもない訳であり、私共議員は町民の代表として、議会を通してその声を

いかに町づくりに反映させていくか、また、町政の監視役という面でもとても重大な仕事を担っています。私は議長として、議員の意見（『町民の声』）を出来るだけ発言し易い雰囲気作りを努めたいと思っています。

郷土森吉町は今までにないビッグイベントを控え、これをまず成功させなければいけないと思います。そしてこれを契機に外部からの誘客に結びつくような方策をさらに掘り下げる必要があり。同時に観光客の声を反映させたいものだと考えます。

町にとって最大の課題は、人口減少に歯止めをかけることではないかと思えます。これまで積み重ねてきた東京、京都、東区、森吉会、森吉町の交流を軸に、首都圏との連携をさらに模索すべきだと思っています。近年、特に農林業を取り巻く情勢は厳しくなる一方ですが、町の基幹産業であるという

基本を忘れないで頑張りたいと思います。

昨年は、ダム関連本体準備工事の起工式が行われ、本体工事への進捗に向かつて走り出しました。また、ジャンボリー関連では、国、県、関係機関のご理解とご協力により、会場や道路網の整備が着々と進んでおり、皇太子殿下御夫妻をお迎えする大会の成功を願うばかりです。役場庁舎も完成し、今年には総合スポーツセンターの完成を見ることになり。ハード面での施策は大きなものは完成しました。国が未だかつて経験したことがない事が発生し、国も地方も正に変革の時代を迎える昨今であり、社会

が厳しくなる気がしますが、特に米価の値下がり等は、農家にとって厳しいものがあります。あきた北空港開港の契機をどう生かすかが、森吉町のみならず、地域全体の最大課題だと思っています。これに乗り遅れないよう議会、また町民の皆さんと一緒に頑張っていきたいと思

います。宜しくお願いいたします。

# 忘れていませんか

## 農業者年金の諸届出を

住所や年金の受取先が変わったときはすみやかに届け出ましょう！

農業者年金の加入者や年金受給者が、住所や年金の受取先を変更したときは、「住所、払渡機関（口座番号）変更届」をすみやかに農協を経由して農業者年金基金に提出してください。

この届け出は、年金の支払いをする場合や農業者年金基金からみなさんのところへ必要な書類などを送るときに必要なものです。したがって、この届け出がありませんと、各支払月にお送りする「年金振込（支払）通知書」などがとどかず、年金を受けられないことがあります。

なお、「住所、払渡機関変更届」の用紙は、農業協同組合の窓口にて備え付けてあります。

年金証書をなくしたときは再交付を受けてください！

年金証書がなくなったり、やぶれたり、よごれてしまったときは年金証書の再交付をなるべく早く受けてください。「年金証書の再交付をうけるには、「年金証書再交付申請書」に、やぶれたり、よごれた年金証書をそえて、農協を経由して農業者年金基金に提出してください。



### ●こんなときは届出を忘れずに

次のようなときは、もよりの農業協同組合の窓口へすぐ届出をしてください。

こんなとき	こんな手続きを	必要なもの
農業経営主となったとき	会社などに勤めていない40歳未満の人が50a以上の農業経営主となったときは、農業者年金の被保険者資格取得の手続（資格取得届）が必要です。	印かん
被保険者の場合	①住所を変えたとき 住所を変更したときは、住所変更の手続（住所変更届）をしてください。 ②死亡したとき 農業者年金の被保険者が死亡したときは、その遺族の方は、農業者年金被保険者の死亡手続（死亡届）をしてください。 ③会社などに勤めるようになったとき 農業者年金の被保険者が会社などに勤めて被用者年金に加入したときは、農業者年金の被保険者資格喪失の手続（資格喪失届）が必要です。	印かん 被保険者証
年金受給権者の場合	①住所や年金の払渡機関を変更したとき 農業者年金の受給権者が住所や年金の払渡機関を変更したときは、住所変更の手続（住所変更届）や年金の払渡機関変更の手続（払渡機関変更届）をしてください。 ②死亡したとき 農業者年金の受給権者が死亡したときは、その遺族の方は、農業者年金受給権者の死亡手続（死亡届）をしてください。 ③支給停止事由に該当したとき 農業者年金の受給権者が再び農業経営を行ったり後継者に貸付けている農地等の返還を受けたりなどしたときは、年金支給停止の手続（支給停止事由該当届）が必要です。 ④年金証書をなくしたり、やぶったり、よごしてしまったとき 農業者年金の受給権者が万一年金証書をなくしたり、やぶったり、よごしてしまったときは、年金証書再交付の手続（再交付申請書）が必要です。	印かん 年金証書

農業者年金についてのお問い合わせは、農業委員会（☎72-5233）か農協本所（☎72-4521）まで。

### 農家の皆さんへ

#### 農業委員選挙人名簿の登録申請をお忘れなく！

◇農家の申請によって調製  
従来から申請に基づいて名簿調製を行ってきましたが、自治会を回り申請書を回収したところ、忘れていた世帯が依然として多数見受けられます。

この名簿は選挙の有無にかかわらず毎年1月1日現在で作成されますので、必ず申請してください。

諸々の事情で申請を忘れた世帯は1月20日までに直接農委事務局まで届けてください。

#### ◇名簿に登録される資格者

農業委員選挙の有権者資格を得るには次の条件を満たす必要があります。

- ① 森吉町に住所を有する者。
- ② 年齢が満20歳以上の者。
- ③ 自作、小作にかかわらず、10アール以上の農地の耕作を営む者。（所有していても、他の農家に貸して、自分で耕作していなければ資格を得ることはできません）

④ ③の世帯員で、年間おおむね60日以上耕作に従事している者。

⑤ 10アール以上の農地を耕作する農業生産法人の組合員であり、年間おおむね60日以上耕作や農作業に従事している者。

#### ◇申請の仕方

係のものが各農家に世帯員名を印刷した申請書を携えて出向き申請を受理します。

◇申請書が配布されない農家の方は農業委員会の名簿に登録されていないと申請書は配布されません。

しかし、前述の資格条件を満たしていれば名簿登録の権利がありますので、印かんを持参の上、農業委員会事務局で申請手続きをしてください。

#### ◇名簿の確定

農業委員会で受理した申請書は事務局で点検確認し、農業委員会総会で議決した後、町選挙管理委員会に送付します。さらに選管で審査したものを有権者の縦覧に供し、3月31日に確定します。

### 平成10年2月実施の新郵便番号のお知らせ

郵政省では、平成10年2月2日（月）から、現在の3ケタ又は5ケタの郵便番号から7ケタの新郵便番号に変更します。皆さんには、お手数をおかけすることになりますが、より一層の効率化を図るためにご協力をお願いいたします。

町内における新しい郵便番号は次のとおりです。なお、平成10年2月1日（日）までは、現在の郵便番号をお書きください。

ア	阿仁前田	018-4515
ウ	浦田	018-4302
カ	桂瀬	018-4516
コ	小又	018-4513
	五味堀	018-4514
ネ	根森田	018-4512
ホ	本城	018-4303
モ	森吉	018-4511
ヨ	米内沢	018-4301
	・上記に掲載がない場合	018-4300

### 北秋田県税事務所から農耕用免税証の交付についてのお知らせ

農耕用機械に使用する軽油について、軽油引取税免税証の交付申請を次のとおり行います。

1. 日時 平成10年2月5日(木)10:00~11:30、13:00~15:00  
指定された日に来所のできない方は、あらかじめ県税事務所にご連絡してください。
2. 場所 森吉町構造改善センター
3. 申請に必要なもの

- ・印鑑（共同申請の場合は全員のもの）
- ・耕作証明書（共同申請の場合は全員のもの）
- ・免税軽油使用者証（初めて申請する場合は必要なし）
- ・平成9年中に購入した免税軽油の納品書（初めて申請する場合は必要なし）
- ・機械の購入証明書（初めて申請する場合及び機械に変更のある場合）
- ・県証紙代（400円、初めて申請する場合及び使用者証書換えの場合）
- ・平成9年中に使用しなかった免税証

4. 交付 平成10年2月23日(月)午前10:00、2と同じ場所で行います。

#### ※問い合わせ先

大館市片山町3-14-5 北秋田県税事務所 課税担当(☎0186-49-2211)

※耕作証明書は1月末までに農業委員会へ申請してください。

公立米内沢総合病院  
精神科 三浦隆男先生  
神経科

脳波検査とは？

「脳波」という言葉を知っている人は多いのですが、実際に「何を調べるのか？」についてはあまり知られていないようです。

脳はごくわずかな電気を出しており、その電気を調べることで脳の活動の異常が分かります。脳波検査は、図1のように頭に電極というものをつけ、電気を機械で捕らえ、地震計のようにペンがゆれて紙に記録します。

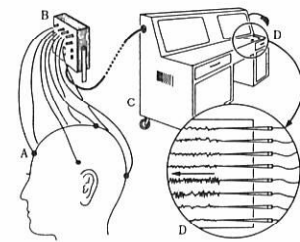

脳波の記録方法  
A: 頭部においた電極, B: 電極箱, C: 脳波計, D: 記録器および拡大図(ペンにより脳波が記録される場所)



図3

図2 発作波の一例

図1 (「臨床脳波学」より引用)

脳波検査では、写真では分かりにくい脳の機能的な異常(てんかんや意識障害など)がよく分かります。例えば、てんかんの人には「発作波」と呼ばれる変わった形の波が出て、てんかん特有の変化を示します。(図2)。意識の障害では、その程度がひどいほど波の数が減っています。普通の人は起きている時は、波の数が一秒間に9〜12個くら

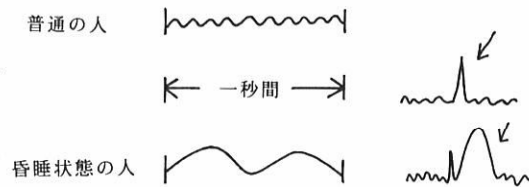
い(個人差がある)出現しますが、昏睡状態(意識がなく、刺激に反応しない状態)では2〜3個、といったように減っているのです(図3)。脳波は、脳の電気的な活動を調べるものから、頭の良し悪し等の知能程度や、不安や焦りといった感情の変化は判定出来ません。

国際交流員コラム  
新しい年に  
素玲

町民の皆さん、謹んで新春のお喜びを申し上げます。昨年中は、一方ならぬお世話になりました。厚く御礼申し上げます。本年もどうぞ宜しくお願い致します。三代目の国際交流員として当町に来て、もう八カ月が経ちました。お蔭様で生活にもだいぶ慣れました。そしてまた森吉町が好きになりました。

この八カ月を振り返ってみると誠に感慨無量です。初めて一人で日本の北国に来て、好奇心から珍しく、面白いと思うと同時に、何とも言えない心細さを感じました。しかし、特有の素朴さや親切さ、暖かい心遣いにふれ、私の心配はみるみる消えていきました。加えて、鬱倉とした緑の山々、清流のせせらぎ、四季折々の花々、また何度も写真に残そうと思った青空に映える満開のこぶしを見る度、美しい所に来れてよかったです。

夢にも思わなかったのが方言でした。8回来日経験のある私を秋田弁は大いに悩ませてくれました。会う人たちは「気にしないで。そのうち分かるから」と親切になぐさめてくれましたし、私も生活していれば徐々に分かるだろうと思っていました。秋田弁の本まて買ってきましたが、なかなか：：：。また、社会制度や文化等による風俗習慣の違いや物事の考え方、言葉の表現の違いで些細なことに思い切り頭を悩め、苛立たしきすら感じることもありました。理解出来れば何でもないことなんです。：：：日本の女性は、多くの方が免許を持ち、自分で車を運転します。私は自転車に乗るほかにないものから、不便さを感じるとともに羨ましく思いました。自転車専用道路がたいため、最初はとも怖かったです。長い一年、いつ終わるのか、時々川沿いの帰り道を歩きながら、ぼんやり空を見上げ「雲のように自由に動ければいいな」と思うこともありました。

「孫さんの時は初めてで珍しい。許さんは引き継ぎ。叢さんはもつと頑張りなけれどいけない」と言われたことがありません。私もその通りだと思いました。頑張っている周りの人々たちを見る度、自分に「まだまだ」と言い聞かせました。今後はますます国際化社会になっていきます。目に見えない「外国」という壁を取り除くために、もつとみんなの中に溶け込んだ活動、交流をしなければなりません。戸惑った時、JET(JE Tプログラム)の略。語学指導等を推進する外国青年招致事業)に関する資料などを何度も読み返しました。徐々にですが、交流活動の中で自分のすべき活動、目指す交流が見えてきました。そうなる時間と時間の足りなさを痛感させられます。

役場の方々は、本当に親切に色々教えてくれました。町の皆さんは弱い私を力強く支えてくれました。心から感謝致します。残りわずか三カ月ですが、仕事に花まるを付けてもらえるよう精一杯頑張ります。今後とも宜しくお願い致します。

おいしいごはん!

森吉町米消費  
拡大推進協議会

お米のはなし アラカルト

**大切なエネルギー源**  
朝食をしっかりとうろう! 朝ごはんは健康のもと。

**成人病予防・長生きの秘訣**  
ごはん中心のバランスのとれた食事。

**あきたこまちは秋田で生まれたおいしいお米**  
お父さんは「奥羽292号」  
お母さんは「コシヒカリ」

**お米がごはんになると...**  
お茶碗8分目で 約3杯のごはんに変身!!  
お米1カップは (200cc=160g)  
お茶碗1杯で お米は何粒? 2,300~2,400粒よ。

**栄養がいっぱい。**  
炭水化物 脂肪 たんぱく質 ビタミン B1・B2 ミネラル

**ごはんをふつから炊くには**  
ふつからごはんでは、おいしくたべするには、はじめチヨロチヨロ、なかパツパ、ふきはじめて火を引いて、赤子泣くともフタとるな。

次回をお楽しみに...

犬を飼うとき気をつけて

“あなたに犬を飼うしかくはありますか?”

犬もほかのペットも、幼児期はとても可愛いものです。一時の「可愛い」という感情だけで犬を飼い始めると、必ず中途半端な飼い方になってしまいます。

『飼い犬も家族と一緒に』という強い意識を持って世話や管理ができないと、犬を不幸にするばかりではなく、周囲にも大変迷惑をかけてしまいます。

登録・予防注射・食事・散歩(遊び)・しつけ・糞尿の処理・去勢、不妊処置など...いろいろなことを定期的に行わなければなりません。特に糞尿の処理は、今、大変問題視されていること。責任をもって行わなければなりません!

「あなたに犬を飼える条件が整っているか。家族と一緒にという強い意識・責任はあるか」もう一度考えてみる必要があるのではないのでしょうか!

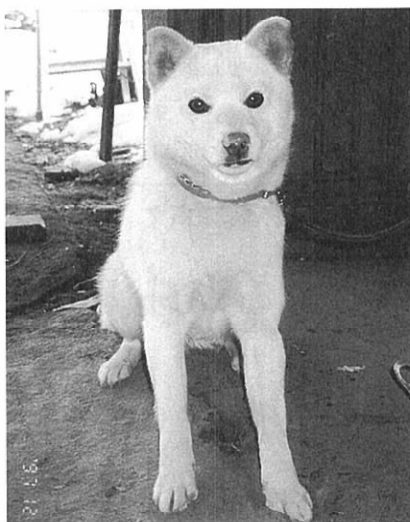

金家のポコ (本城下)

# 1月10日は「110番の日」です

ピポパ すばやいコール110番  
～110番は「緊急通報用電話です」～

ゆっくりと 相談ごとは #9110  
～警察への相談、ご意見、ご要望は～

事件・事故を、見たり、聞いたりしたときは、ためらわずに110番してください。

○警察総合相談室  
#9110(プッシュホン)または(0188)64-9110

- 110番通報 5つのポイント**
- ☆何があったか……交通事故、けんか、ドロボウ 等
  - ☆いつ、どこで……時間、場所、近くの目標
  - ☆どんな事件か……事件、事故の様子
  - ☆犯人は……人相、特徴、逃走方向、人数
  - ☆あなたの住所、氏名……電話番号、事件事故との関係

- やまびこ電話 (0188)24-1212 少年相談室
  - 暴力追放相談室 (0188)62-0110
  - 覚せい剤、サラ金、悪質商法110番 (0188)23-0110
  - 森吉警察署困り事相談室 72-3125
- 遺失・拾得、運転免許関係など急がない用件、問い合わせは森吉警察署

## 雪害事故防止について

昨年秋田県内の雪害事故発生件数は10件（死者2人、負傷者8人）ですが、そのほとんどが雪下ろし作業中に発生しています。

事故の要因は、安全作業に対する慎重さや配慮の欠如が原因となっており、命の尊さを真剣に考え、次の点に注意しましょう。

- 屋根の雪下ろしは、命綱と滑り止めを確実に付け、ハシゴは倒れないようにしっかり固定しましょう。
- 一人での雪下ろしは避けましょう。
- 暖かい日や雨の降った後は滑りやすいので、屋根に上がるのはやめましょう。
- 回りの屋根から雪が落ちてこないか、十分に注意しましょう。
- 「つらら」落としは、長い竹竿を使い、真下での作業はやめましょう。
- 避難口や避難通路は、常に除雪しておきましょう。
- 屋根の積雪70センチ以上は要注意、早めに雪下ろしをしましょう。
- 高齢者の独り暮らし家庭をはじめ、雪下ろしの困難な家庭等については、みんなで応援除雪をしましょう。
- 除雪後は、煙突やガスのホースがはずれていないか、よく点検しましょう。
- 雪捨ては道路に出さないでください、河川敷等の指定場所へ運びましょう。

## 冬山で遭難しないために ～これだけは守ろう～

- 登山計画書の提出  
登山計画書は、入山の10日前までに、行き先の警察本部か警察署に提出してください。  
計画書の提出は、スムーズな捜索活動と早期救出活動に結びつきます。
- 日程・装備は十分に  
冬山では、荒天が1週間以上続くことがあります、日程は十分にとりましょう。  
また、ラジオ、トランシーバー等の必携装備のほか、燃料、食料も十分に準備しましょう。
- 単独登山は厳禁  
単独登山者による遭難は、その9割が死亡しています。
- 冬山の経験者がいるか  
冬山経験者のいないパーティーは、登山を中止してください。  
未経験の多いパーティーほど遭難しています。
- 雪崩に注意  
毎年、雪崩による大きな遭難事故が発生しています。積雪、降雪の状況や気温の変化などに注意して慎重に行動しましょう。
- リーダーの責任は極めて重大  
体力・技術・豊富な冬山経験と判断力、それにパーティーをまとめて引き返す勇気が必要です。
- トレーニング・耐寒訓練で十分な体調  
あなたは冬山の厳しい寒気や体力の消耗など、環境の激変に耐えられますか。入山前に十分なトレーニングを行って体調を整え、万に備えて健康診断を受けましょう。

## eye 町民ひろば

皆さんからの話題をお待ちしています。  
企画観光課 ☎72-3112

## 堂々、凱旋報告



11月15日から18日まで沖縄県を会場に開催された第10回全国スポーツレクリエーション祭に秋田県代表としてターゲットバードゴルフに出場したクラブクウインズチームの皆さんが、凱旋しました。大会では、金忠雄さんがホールインワン賞を獲得するなど、森吉町を強くアピールされて来ました。

## 笑う門には 健康来たる!

平成9年度「健康のつどい」が11月28日コミュニティセンターで開催されました。はじめに国民健康保険無傷病世帯、保健協力員永年活動者、虫歯のない子の表彰が、続いて役場環境保健課職員による寸劇が行われ、会場のあちこちから笑い声が聞こえていました。



後半は、レッツゴー正児氏を講師に迎え「生涯健康万歳!」と題した講演が行われました。  
会場には健康料理や標語、絵画などが展示され、皆で健康を再認識していました。

## ジャンボリー道路 開通



森吉山ダム工事事務所と北秋田土木事務所が桐内沢―深渡間で集めていたダム工事用道路等(ジャンボリー道路)の開通式が12月1日現地で行われ、関係者による神事、テープカットが行われ工事の無事とジャンボリーの成功を祈りながら開通を祝いました。

## AAB森吉中継局 開局



10月8日、AAB秋田朝日放送の中継局が大久保山(天館)に開局しました。  
チャンネルは、42CHです。

## 運輸大臣表彰 武石光雄さん

多年にわたる自動車整備士としての業務精励と、その優秀な成績が高く評価され、武石光雄さん(川向)が運輸大臣から表彰されました。  
おめでとうございました。

## 歳時記 初夢

初夢は正月に初めて見る夢ということばだれでも知っています。  
さて、あなたは初夢をいつ見ますか。元旦の朝ですか。二日の朝ですか。これ、実は時代により、地域により、また家によっても違っていています。  
室町時代には、元旦の暁の夢だったとか、江戸時代は二日の朝の夢だったともいわれています。  
江戸の商家などでは、大晦日は除夜の鐘まで起きているので、二日の夜の夢が初夢だったのでしょうか。また、古くは立春の朝の夢を初夢としたようです。

## 放送大学全国放送開始（平成10年1月21日より）

【平成10年1月21日から、CSデジタル放送（パーフェクトTV!）を利用して全国放送を開始します。  
（自宅での放送授業視聴による学習が可能になります。）】

### 放送大学（教養学部）平成10年度第1学期（4月授業開始）学生募集

【募集学生】 選科履修生（1年間【2学期間】在学する学生）

科目履修生（半年間【1学期間】在学する学生）

【出願受付】 平成9年12月15日（月）～平成10年2月15日（日）

【資料請求・お問い合わせ】

放送大学秋田地域学習センター

〒010 秋田市手形字大沢28-2（秋田大学内）☎0188-31-1997

放送大学ホームページ <http://www.u-air.ac.jp/hp>

FAX情報サービス 043-211-8351

## 平成10年度 学生寮入寮希望者募集について

	東 京 寮	ビューリー千秋
募集人員	男子約25名	女子約20名
募集期間	平成10年2月23日（月）から 3月9日（月）まで（必着）	平成10年2月23日（月） 3月9日（月）まで（必着）
入寮者面接	平成10年3月14日（土） 午前10時30分から	平成10年3月14日（土） 午前10時30分から
面接場所	みずほ苑 地方総合庁舎前	みずほ苑 地方総合庁舎前
入寮決定	平成10年3月17日ころ	平成10年3月17日ころ
建物の構造 および寮室	鉄筋コンクリート造 本館2階・別館3階建 個室	鉄筋コンクリート造 地上6階・地下1階建 個室（バス・トイレ付）
寮費（月額）	35,000円	44,000円
利用実績に 応じた費用	電気料：個人使用料実費 食費：日曜・祝日除く 朝食250円 夕食450円 〈各利用回数による〉	光熱水費、電話料：個人使用料実費 食費：日曜・祝日除く 朝食250円 夕食450円 〈各利用回数による〉
入 寮 費	35,000円	44,000円
寮 所 在 地	〒155-8663 東京都世田谷区北沢1丁目41-22 ☎03(3469)6416	〒211-0051 川崎市中原区宮内4丁目31-5 ☎044(798)6000

### 1. 応募資格について

- ① 秋田県出身者で、当学生寮から通学できる範囲の大学（含短大）へ入学する（含入試結果の未発表者）学生
- ② 寮費その他必要経費を負担できる者
- ③ 秋田県育英会の奨学金を貸与されていない者

### 2. 出願について

入寮を希望する「寮名」を明記し、80円切手を貼付した定形封筒（住所氏名を記入）を同封の上、当会事務局まで募集要項および入寮願用紙を請求してください。  
なお、出願のため必要な書類は募集要項に明記してありますので、入寮を希望される方は早めに請求してください。

### 3. その他

- ① 出願にあたっての寮の見学はいつでもできますので、前もって管理者へ連絡しておいてください。
- ② 詳細についてのお問い合わせは下記までお願いします。
- ③ 秋田北盟寮の募集については後日お知らせします。

〒010-0951 秋田市山王4丁目1-2 地方総合庁舎6F  
財団法人 秋田県育英会  
TEL 0188(60)3552

## 新春 映画鑑賞会のお知らせ

超ヒット作で、観客動員日本新記録を樹立した、あの宮崎駿監督の「もののけ姫」の上映会を行いますので、この機会に是非ご鑑賞下さい。



期 日 平成10年1月12日（月）

場 所 森吉町コミュニティセンター

上映時間 1日2回上映  
午後2:00～4:15  
夜 6:30～8:45

特別割引料金

一般・高校生 1,200円  
3歳以上～中学生 800円

\*特別割引券はコミセン、役場住民福祉課窓口、前田公民館、前田支所にあります。

\*お問い合わせ

森吉町コミュニティセンター  
☎72-3259 石崎まで

主催 森吉町芸術文化協会

後援 森吉町教育委員会

## 2月に講演会があります〔予告〕

森吉町文化講演会について

期日 平成10年2月21日（土）

時間 午後1時30分～

場所 森吉町コミュニティセンター

講師 清水國明氏  
（タレント・自然暮らしの会代表）

演題 イキイキ生活者宣言  
「人生、こんな生き方もある」

\*詳細については、2月号広報「もりよし」で掲載します。

\*問い合わせ先

森吉町コミュニティセンター  
☎72-3259 石崎まで

## 冬の青少年健全育成運動 のご協力について

学校の冬休みや職場の年末年始休業の時期を迎えるとき、非行などに走ることなく、家庭、地域社会が一体となって、青少年があかろく、たくましく育つようこの運動にご協力下さい。

・運動期間

平成9年12月21日（日）の「家庭の日」～  
平成10年1月18日（日）の「家庭の日」まで

・重点目標

1. 親子の話し合いの場を増やし、触れ合いを深めて健全な家庭をつくりましょう。
2. 青少年の非行や問題行動・交通事故などを防止しましょう。
3. 青少年に好ましくない社会環境の浄化を推進し、青少年によい環境をつくりましょう。

以上の重点目標を掲げましたので、家庭は勿論、地域や子供会等でも運動の展開を宜しくお願い致します。



お母さんへのメッセージ

親から子への贈り物  
船越準蔵先生の講演より(2)

他の子と比較せず「お前が一番」と思っていることは子どもへの一番の贈り物であり、生きる喜びになる。子ども達は人生の迷路を教えてくれる悪友に飢えているので時には悪友のように、親が困った話、楽しかった話などを本音で話すことは最高の親としての信頼につながる。又、人間性の根底は「家族仲良く」であり、それは口で教えることはできない。特に両親の夫婦仲良くは大事であり、仲良くしようという努力をすることです。

今豊かな時代に我慢させることは難しいが、四つの苦勞をさせてほしい。

- 一つ・温かさ、寒さに我慢させよ。
- 二つ・空腹に我慢させよ。
- 三つ・肉体労働に苦勞させよ。
- 四つ・願望拒否に苦勞させよ。



かぜは万病のもと  
肺炎を起こしては大変です

風邪はインフルエンザなどのウイルスや、菌の感染によって起こります。1年に大人で2~4回、子供では6~10回は風邪を引くと言われていますが、たかが風邪と軽く見えてはいけません。とくに高齢者や小さな子供、妊婦、何か病気がある人などは、風邪をこじらせて肺炎を起こす危険性も高くなります。風邪で抵抗力が落ちると、他の病気にもかかりやすくなります。

これといった特効薬のない風邪は、予防こそが肝心。寝不足や過労、食事の偏りは免疫力を低下させ、風邪を引きやすい状態を招きますから、日頃から注意が必要です。また外から帰ってきたら手を洗い、うがいを欠かさないことも重要です。お茶でうがいをすると、ウイルスの感染力が弱まって、風邪予防には一層効果的だとも言われています。特に食事は抵抗力をつけるために大切です。

バランスよく食べましょう!! 1日30食品目やすに!!

食品のからだの中での働きはそれぞれ違い、大きく次の6つに分けられます。

- ・第1群(主菜)~良質たんぱく質~魚、肉、大豆、卵
- ・第2群~カルシウム源~牛乳、乳製品、骨ごと食べられる魚、海藻  
.....【血や肉、骨や歯のもとになる】
- 第3群(副菜)~カロチンやビタミンA~緑黄色野菜
- ・第4群(副菜)~ビタミンCやミネラル~その他の野菜、果物  
.....【体の調子をととのえる・粘膜を丈夫にする】
- ・第5群(主食)~糖質性エネルギー~米、パン、めん、イモ類、砂糖
- ・第6群~脂肪エネルギー~油脂  
.....【動く力や体温のもとになる】

保健  
だより

No.200

生活を支える還元融資

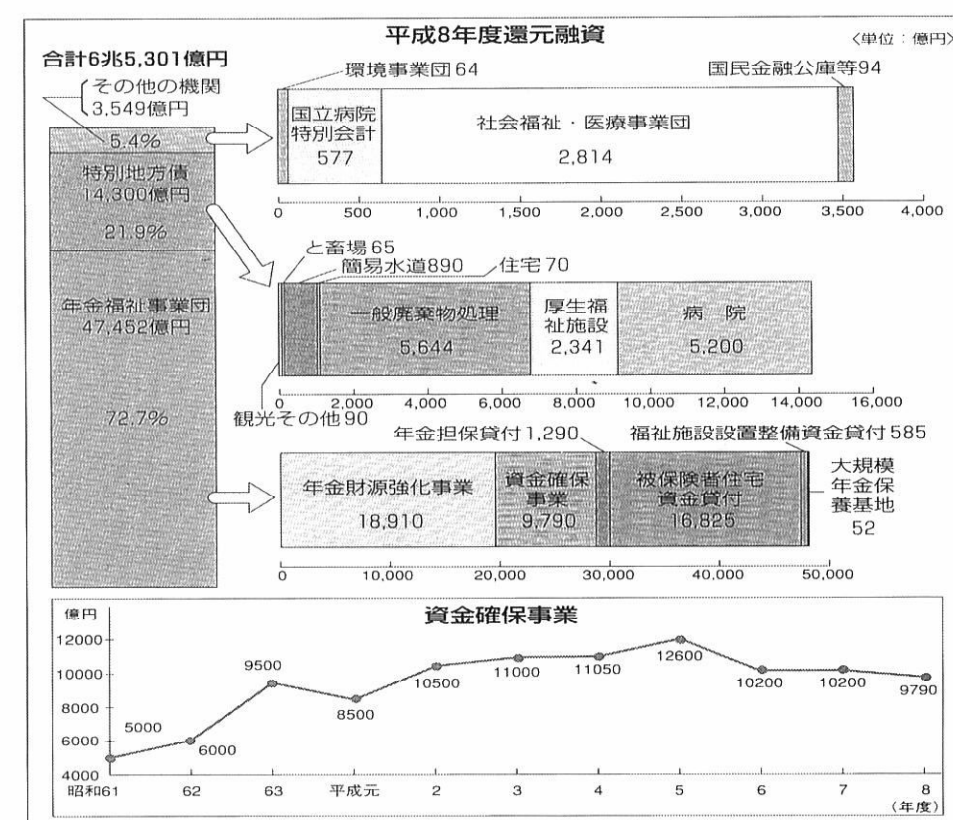

平成7年度の還元融資の総額6兆4,321億円のうち、年金福祉事業団関係に4兆7,515億円(74%)、地方公共団体への特別地方債に1兆3,700億円(21%)、その他の機関に3,106億円(5%)がそれぞれ融資されています。なお、年金福祉事業団は、資金運用から借り入れた資金を運用し、将来の還元融資の財源を確保するための資金確保事業を行っています。平成7年度末において、累積の資金量は7兆4,900億円に達しています。

年金  
だより

No.441

生活を支える  
還元融資

ガッチリつかめ  
あなたの年金

国民年金

水道課 下水道係からのお知らせ

6. 水洗便所等改造費助成について  
次のような方は、助成を受けることができますので、役場担当へご相談ください。  
ア. 生活保護の世帯、町民税の所得割の課税されていない世帯で3年以内に改造工事を行う方。  
イ. 町民税所得割以外の町税や下水道の受益者負担を滞納していない方。

①助成金額  
・町民税所得割の課税されていない世帯 50,000円

②助成の申請時期  
・申請は、改造工事に入る前に提出する「排水設備等計画確認申請」と同時に提出してください。

③助成の時期  
・改造工事が完了し、町の検査に合格した後に助成されます。

④助成の取り消し  
次のような場合には、助成を取り消されます。  
◎うそや不正により助成を受けた場合。  
◎助成の決定を受けてから申請者の都合により2ヶ月以上たっても改造工事をしない場合。  
※公共下水道に関するお問い合わせ、下水道施設の見学等についてはご遠慮なく担当まで……

役場 水道課 (直通) ☎72-3113

国保  
だより

昨年度一年間で、医療機関で一度も診療を受けなかった国民健康保険加入世帯、保健協力員の永年活動者、虫歯のない子に対し、11月28日に開催された「健康のつどい」において感謝状及び表彰状が贈られました。ご紹介します。(敬称略)

【無傷病世帯】  
14年継続 土佐 米蔵(堺田)  
5年継続 庄司 岩吉(神成)

3年継続 方波見洋夫(新町) 高橋金次郎(新屋布) 柴田三之助(小又)

2年継続 北林 哲雄(七曲) 九島 文弘(松栄) 小倉 政昭(前田駅前) 若松 廣(通り町) 庄司 栄進(惣内) 森川 光晴(小又)

1年継続 村田 勉(七曲) 工藤 勝雄(七曲) 木村 一成(本丁) 松岡幹生(川向) 森川喜代治(駅年) 安東 繁夫(大杉) 石崎 清(上御嶽) 柴田甚一郎(本城荒町) 奈良イヨ(本城町屋) 武石 敏雄(根小屋)

奥山トミ子(大淵) 高橋 一雄(新屋布) 森川 勇一(新屋布) 伊藤 秀直(宮ノ下) 森川 勝治(宮ノ下) 高田 良蔵(前田駅前) 佐藤 幸成(前田駅前) 高橋 敏夫(前田駅前) 庄司たけの(鍛冶町) 長谷川好久(五味堀) 工藤 イネ(大袋) 工藤 春雄(大袋) 高橋 勝雄(惣内) 田中 俊雄(桂瀬) 佐藤 健作(小又)

【保健協力員永年活動者】  
佐藤 洋子(日栄) 白沢 キノ(桂瀬) 伊藤 絹子(止) 石上 敬(大町) 川口 充(裏町)

【虫歯のない子】  
井戸 茜鈴(新町) 佐藤 卓也(大淵) 春日 千里(五味堀) 安藤 大紀(学校通り) 玉造 千聖(浦田) 成田 苑子(新町) 三浦 悠華(下前田) 渡辺 紗綾(新丁) 新林 雅也(正美) 武石 知恵(根小屋) 池田彩緒里(前田駅前) 細田 厚貴(横町)

おめでとうございました!



# 農作業受委託促進特別事業

## (農作業受託料前払資金)

### 【事業概要】

生産組織又は中核的担い手農業者が、農作業受委託により一層の経営規模の拡大と生産性の向上を図ろうとする場合に、無利子で農作業の受託料を農地管理公社が融資します。

#### (1) 貸付条件

○貸付先/生産組織(目的、名称、総会、代表者、資産等の定めがあること)、中核的担い手農業者、農業協同組合

○利率/無利子 ○償還期間/3年以内 ○償還方法/均等年賦償還 ○保証担保/連帯保証

#### (2) 貸付限度額

○受託した農作業毎の料金合計の3年分以内

#### (3) 貸付要件 (H9より再貸付も可能)

①同一ほ場内において、次の基幹的農作業3種以上について受託したものであること。

田、畑……耕起、施肥、整地(代かき)、播種(田植)、除草、収穫(刈取)、防除、調整等

(注) 育苗～田植面積相当分が貸付可

果樹……せん定、整枝、施肥、摘花(果)、防除、草刈、収穫等

②基幹的農作業について作業面積が農作業ごとに、生産組織にあってはおおむね5ha以上、中核的担い手農業者にあってはおおむね1.5ha以上であること。

お問合せは、役場産業課☎72-5232 農業委員会☎72-5233

## ファイヤー・ファンタジー&スノー・バトル'98

来たる2月15日(日)、大館市の大館樹海ドームパークを会場に「ファイヤー・ファンタジー&スノー・バトル'98」と題するイベントが開催されます。これは、米代川流域3市13町2村の全94小学校を対象に、学校対抗で行われる雪合戦をメインとしたイベントです。

ドーム前のイベント広場で行われる雪合戦は、プロの司会者が試合を盛り上げ、さらに決勝戦では、冬のイベントでは前例のないコンサート花火と音楽が一体となって一大ページェント「光と音のファンタジー」を繰り広げるとい、全国にも例のないショーアップされた雪合戦となります。来年以降は(2回目以降は)東北大会にしたいということで、県の雪合戦協会の設立も進められています。また、ドームの中ではドッジボール大会も行われ、選手・観客のくつろぎと交流の場として飲食コーナーも大きく展開されますので、ドームの内外共にお楽しみいただけるということです。

なお、雪合戦の様子はテレビ放映が決定しています。決勝戦ばかりでなく全試合のハイライトシーンが放映されます。この機会に出場チームの応援方々大館樹海ドームに行ってみませんか。

当日の開催時間は、9:30～開会式、10:00～試合開始、17:50決勝戦(ファイヤー・ファンタジー)の予定です。

ファイヤーファンタジー&スノーバトル'98についてのお問い合わせは…

大館樹海ドーム内FFSB実行委員会

委員長・小畑敬三郎 又は 企画担当・西正男、広報担当・野呂陽一まで

☎0186-45-2500 FAX 0186-45-2500

# 除雪

冬期間の足を確保します。

## 雪は車社会の大敵、 でも除雪の大敵は 愛車の路上駐車です。

いよいよ冬將軍の到来。本格的な除雪期を迎えます。

このところ暖冬が続いてはいるものの、やはり雪は、やっかいものです。町では、皆さんの足を確保するために、今年も万全の体制で白魔にたち向かいます。

町では、除雪体制として、米内、沢地区に九台、前田地区に九台、森吉地区に一台、湯ノ岱地区に二台、東ノ又に二台、それぞれ除雪

機械を配して、早朝三時から出動することになっています。

迅速かつ安全に作業を進めるために、特に次の事項について、ご

協力をお願いします。

- ①長時間の路上駐車、特に夜間の駐車は、おやめください。
- ②屋根や自宅内の雪は、道路へ捨てないでください。
- ③流雪溝使用後は、ふたを閉じてください。
- ④除雪の際、玄関先にたまった雪は、各戸で片付けてください。
- ⑤中央駐車場・阿仁前田駅前駐車場の夜間利用(午後十一時～午前七時)は、禁止します。
- ⑥雪捨場  
・米内沢町民体育館前川原  
・米内沢丹平川原入口  
・中学校バス停前(大淵入口)  
・前田診療所前

除雪作業は除雪ドーザ、ロータリー除雪車、凍結防止剤散布車など役場所有車十七台、借上車五台、委託車四台の計二十六台を配置し、各ステーション間の相互連絡により積雪状況を把握して行われます。



除雪シーズンの安全を祈願  
森吉町の除雪安全祈願祭が十一月二十七日に浦田除雪センターで行われました。役場職員、除雪機械オペレーターなど関係者三十四人が出席して期間の無事故・安全を祈願しました。



1 月

1日 平成9年分個人事業者の消費税・地方消費税の確定申告（～3月31日）  
●平成9年分の所得税の確定申告は2月16日（月）～3月16日（月）ですが、還付を受けるための確定申告書は、1月から提出できます。

### 【マイホームと税金②——住宅取得等特別控除】

ステキな課長さんのマイホーム。資金も大分かかったんでしょね？「確かに安い買い物じゃないけど、ほとんどローンだからね。それに……」「それに？」「最初の何年間は所得税が安くなるんだ、ありがたいよ」



〇し二年目のゆめ子さん

### 住宅ローンを利用すると所得税が安くなる

住宅ローンなどを利用してマイホームを新築や購入、あるいは増改築をしたときには、一定の要件に当てはまれば、入居した年から6年間、「住宅取得等特別控除」を受けることができ、所得税が安くなります。

控除額は、住宅ローンなどの年末残高に応じて計算しますが、最高で年30万円（3年目以降は25万円）になります。\*

#### ■控除を受けるには確定申告が必要

住宅取得等特別控除を受けるためには、確定申告が必要です。原則として入居した翌年の3月15日までに、源泉徴収票、登記簿謄本、住民票の写し、住宅ローンの年末残高証明書などを添付して確定申告書と一緒に税務署に提出します。ただし、サラリーマンの場合は、1年目だけ確定申告をすればよく、2年目以降は勤め先の年末調整で控除が受けられる仕組みになっています。



ところで、夫婦で資金を出し合ってマイホームを取得したときは、その負担した割合に従って共有持分登記することが大切です。共有名義であれば、住宅資金をローンで調達していた場合には、2人で控除を受けられます。もし、夫婦で資金を出し合ったのに夫一人の名義にしたり、無収入の妻との共有名義にしてしまったりすると、贈与税の問題が発生します。

では、収入のない専業主婦は、マイホームを手に入れる（自分の名義にする）ことができないのでしょうか。いいえ、できます。贈与税の特例を利用します。

※平成十、十一年中に取得した場合は、最高で当初二年間三十五万円（三年目以降は二十五万円）。

比較的日持ちする食品でも、上手に保存しないと風味が落ちたり変質したりします。買い置きは、食品の特性に合った方法で温度と湿度を管理してください。

### 暮らしのワンポイント



お茶は、茶筒に移し替えてしまふより、アルミパックに入れたままにしておく方が湿気を防げます。使うときには必要なだけ小出しにし、残りはパックの口を折り、輪ゴムやワリツブをかけて密封しておきましょう。しけつたり香りが飛んでしまった緑茶は、フライパンでカラ炒りすれば、おいしいほうじ茶に生まれ変わります。

### 買い置き食品の保存と再生

賞味期限を迎えてしまった牛乳は、鍋にかけて沸騰直前まで加熱し、冷ましてから冷蔵庫に入れておけば、さらに三日ほど保存できます。それでも余ったときは、ホワイトソースを作り、カップずつ分けて冷凍すれば、スープやグラタンづくりに活用できます。

ただし、保存技術を過信するのは禁物です。保存期限の目安をわざとえつつ、買い置き食品の保存状態と在庫量をまめに点検して、無駄なく使い切ることを心掛けてください。

# TOPIC トピック

話題・わだい  
教育委員会  
公民館

♪浜辺の歌音楽館  
〈1月の休館日〉  
1日(木)、2日(金)、3日(土)  
5日(月)、12日(月)、18日(日)  
26日(月)

## 第13回森吉町綱引き選手権大会

11月28日、森吉中学校で開催された森吉町綱引き選手権大会は、歓声と熱気に包まれながら、各チームが力のこもった戦いを繰り広げました。結果は次のとおりです。

- 【一般男子チャンピオンの部】  
優勝 桂 瀬 愛 郷 団  
準優勝 ブ ラ ボ ー  
第3位 森 幸 園 ぐ ろ っ き ー ず
- 【一般男子準チャンピオンの部】  
優勝 赤 ま む し  
準優勝 役 場 ギ ャ ン プ ラ ー ズ
- 【一般女子の部】  
優勝 桂 瀬 婦 人 部  
準優勝 も り よ し ミ ニ ー ズ  
第3位 B・G・S (ビーシーズ)
- 【小学生の部】  
優勝 浦田スポーツ少年団A  
準優勝 スクールストリートファイターズ  
第3位 浦田スポーツ少年団B

## 第33回大館北秋田小学校スキー米内沢大会

眩しい銀世界に小学生たちが躍動する大館北秋田小学校スキー米内沢大会が、次の日程で開催されます。

会場 森吉町米内沢スキー場  
日時 平成10年2月1日(日)  
開会式 午前8時～  
閉会式 午後3時30分～

種目 距離・回転・リレー  
町内選手たちの活躍、参加選手たちの力強い滑りに温かい応援をよろしくお祈りいたします！

### 町民スキー大会日時決定

■平成10年3月1日(日) 開会式 午前9時～  
■募集要項は、広報もりよし2月号等でお知らせいたします。

## 第11回森吉町なわとび選手権大会

第11回森吉町なわとび選手権大会が12月7日、前田体育館で行われました。結果は次のとおりです。

- 【個人】  
◆小学生男子1～2年生の部  
①金田京介(米) ②渡辺博之(米) ③松橋皇成(米)  
◆小学生女子1～2年生の部  
①久住結子(前) ②武石小夏(米) ③金麻里奈(米)  
◆小学生男子3～4年生の部  
①森川龍之介(前) ②若松裕也(前) ③金朋享(米)  
◆小学生女子3～4年生の部  
①高橋未来(前) ②岸野幸子(前) ③新林瑞季(前)  
◆小学生男子5～6年生の部  
①加賀侑也(前) ②庄司祐太(前) ③木村将(米)  
◆小学生女子5～6年生の部  
①岸野洋美(前) ②鈴木めぐみ(浦) ③柴田美奈(前)
- ◆一般男子20歳代の部  
①安齊典広 ②半場昌人 ③久保田俊
- ◆一般男子30歳代の部  
①松橋秀規 ②金田博文 ③木村喜春
- ◆一般女子30歳代の部  
①板垣鈴子 ②安藤真理子 ③木村明美
- ◆一般男子40歳代の部  
①志伯悦雄 ②松田仁
- ◆一般女子40歳代の部  
①佐藤幸子
- ◆一般男子50歳代の部  
①加賀芳治 ②泉谷忠
- ◆一般女子50歳代の部  
①石ノ巻京子 ②岡田千鶴子
- 【団体】  
日栄FC ②学校通り ③松山町

## スキー・スノーボード教室

《スキー》平成10年2月10日(火)、18日(水)、3月9日(月)

《スノーボード》2月19日(木)

■森吉スキー場 ・コミセン発 午前9時  
・コミセン着 午後3時30分  
■講師 プロスキーヤー 佐藤隆志氏  
■申込み先 教育委員会 社会体育係  
☎72-5234 内線 234

白銀のキャンパスに思い思いのシュプールを描きながら爽やかに滑降するスキーの魅力！基本から応用まで楽しく学び、今シーズンのスキーをエンジョイしよう。



## 永久選挙人名簿

現在の選挙人名簿は、永久選挙人名簿と呼ばれていますが、「永久」とはどういう意味でしょうか。一旦登録されると例えば住所が変わっても抹消されることはないのでしょうか。

永久選挙人名簿の「永久」とは、一度有効に選挙人名簿に登録されたときは、その登録は永久に効力を有し、死亡、国籍喪失、他の市町村の区域に住所を移し4か月を経過したときなどに法定の手続きによって抹消される場合のほかは、その効力を失わないことをさしています。

したがって、他の市町村に転出すると、元の市町村の選挙人名簿からは抹消されることになり、新しい市町村で登録されていないと、いずれの選挙人名簿にも登録されていないという状態も場合によっては生ずることになります。

このような永久選挙人名簿の制度が採用されるまでは選挙人名簿は一定期間を限って効力を有することとされていまして、これと対比して現行の制度は「永久」選挙人名簿と呼ばれているのです。

私たち 64  
**明るい選挙を推進します**

金のかからない政治の実現と選挙の公正の確保のために

★健康家族、栄養バランス  
（健康づくり標語）

手作り料理  
本城下 金 和子さん



## ●スケジュール・メモ●

	期 日	場 所	時 間
母子手帳交付日 (ママさん教室)	12日(月)	構造改善センター	9時30分～12時
乳 児 健 診	21日(水)	構造改善センター	12時30分～
1歳6か月児健診 3 歳 児	今月はありません。		
予防接種	9日(金)	公立米内沢病院	→1時30分～ 前田診療所→3時00分～ 構造改善センター1時30分～
	23日(金)		
交通事故相談日	29日(木)	役 場 相 談 室	9時30分～ 3時30分

**善意** ありがとうございます  
ごさいます

社会福祉協議会に善意が届けられました。ご厚意に感謝申し上げます。

○香典返しにかえて

寄 延 石崎 兼雄  
浦 田 柳山 耕一郎  
川 向 桜井 隆光  
本 丁 斉藤 隼子  
五 味 堀 春日 信秋  
前田駅前 織山 幸子  
○一般寄贈 森吉薬局 様

## お詫びと訂正

先月号の掲載記事中に間違いがありました。訂正し、深くお詫びいたします。

町民ひろば 大八木淳史氏  
香典返し 大八木淳史氏  
おくやみ 松橋 正一様  
・金富松 征雄 父  
・松浦 正一様



わが家の  
やんちゃぼんず  
やんちゃひめ  
★佐藤 大毅くん(3歳0カ月)  
勝幸・長男(巻測)

笑顔が一番の大毅。やさしく、心の強い子に育ってね！  
お母さんより

★工藤 彩香ちゃん(2歳10カ月)  
隆博・三女(寄延)



元気で、思いやりのある女の子になってね！  
お母さんより

■皆さんからのご投稿をお待ちしています。自薦、他薦は問いませ(広報係まで)

## 森泉荘へのボランティア活動

ありがとうございます

老人福祉のために、多くの方々からご奉仕をいただき、利用者に対してのサービス向上に寄与しています。(11月1日～11月30日)

- |     |          |      |
|-----|----------|------|
| 向本城 | 九嶋シズエ様   | 作業奉仕 |
| 九嶋  | サダ様      |      |
| 九嶋  | キヨ様      |      |
| 九嶋  | チヨ様      |      |
| 鈴木  | ミエ様      |      |
| 武石  | イツ子様     |      |
| 九嶋  | トイ様      |      |
| 佐藤  | ヨネ子様     |      |
| 正田  | 博子様      |      |
| 工藤  | 博子様      |      |
| 網干  | 京子様      |      |
| 近藤  | 友子様      |      |
| 木村  | テル様      |      |
| 佐藤  | ミツエ様     |      |
| 田中  | タマエ様     |      |
| 武石  | ヨシ様      |      |
| 北村  | レイ子様     |      |
| 庄司  | キノ様      |      |
| 伊藤  | 絹子様      |      |
| 滝の沢 | イワ様      |      |
| 森幸園 | 利用者様     |      |
| 合川町 | しろばと会様   |      |
| 鷹巣町 | あけぼの婦人部様 |      |
| 森吉町 | 母子会様     |      |
| 森吉町 | 婦人会小又支部様 |      |
| 森吉町 | 神成支部様    |      |
| 森吉町 | 桂瀬支部様    |      |

**森吉町消防出初式のお知らせ**  
期日 平成10年1月4日(日)  
集合場所 役場前  
集合時間 8時50分  
パレード開始 9時00分  
観閲台位置 本丁通り  
出初式会場 コミュニティセンター  
開式 10時00分

## INFORMATION

# お知らせ

1月号

「木工」第38号発刊  
生涯学習誌「木工」第38号が発刊になりました。一部600円で、コミュニティセンターで販売しています。

## 入居者募集

- 町営田ノ沢住宅(昭和46年築)  
■募集住居数 第1種住宅 4戸  
■家賃 1か月 1万円  
■住所 森吉町米内沢字田ノ沢19  
■入居条件 現に同居者または同居しようとする親族(婚約者を含む)があること  
■収入基準 11万5千円～19万8千円
- 町営陣場岱住宅(平成3年築)  
■募集住居数 第2種住宅 1戸  
■家賃 1か月 2万3千5百円  
■住所 森吉町阿仁前田字陣場岱90  
■入居条件 現に同居者または同居しようとする親族(婚約者を含む)があること  
■収入基準 0円～11万5千円
- 町営長野岱住宅(昭和53年築)  
■募集住居数 第1種住宅 1戸  
■家賃 1か月 2万1千円  
■住所 森吉町米内沢字長野岱102-11  
■入居条件 現に同居者または同居しようとする親族(婚約者を含む)があること  
■収入基準 11万5千円～19万8千円
- 町営御嶽住宅(平成5年築)  
■募集住居数 第2種住宅 1戸  
■家賃 1か月 2万5千円  
■住所 森吉町本城字上悪戸31-1  
■入居条件 現に同居者または同居しようとする親族(婚約者を含む)があること  
■収入基準 0円～11万5千円

※公営住宅法により目的外使用はできません。  
問い合わせ・申し込み 建設課 ☎72-5231(直)

## 入札の結果(落札額)

- ◆平成9年度農業災害復旧工事6-2 大袋 池田建設(株)/1,550,000円
- ◆平成9年度農業災害復旧工事6-3 滝の沢 (有)庄栄組/690,000円
- ◆平成9年度農業災害復旧工事6-4 根森田 (株)土佐組/810,000円
- ◆平成9年度農業災害復旧工事6-5 上袋 (株)土佐組/2,080,000円
- ◆平成9年度農業災害復旧工事6-6 桂瀬 神成土建(株)/630,000円
- ◆平成9年度農業災害復旧工事6-7 長野岱 (有)米広組/780,000円
- ◆平成9年度農業災害復旧工事6-106 下羽立 神成土建(株)/1,620,000円
- ◆平成9年度農業災害復旧工事6-107 平里 (有)吉勝組/1,030,000円
- ◆平成9年度農業災害復旧工事6-108 本城 秋田土建(株)/19,200,000円
- ◆平成9年度農業災害復旧工事6-109 大沢 細田組/5,830,000円
- ◆森吉町公共下水道マンホールポンプ設置工事 三光テクノ(株)/7,050,000円
- ◆森吉町公共下水道汚水管渠築造工事9-6 奥山建設(株)/26,050,000円
- ◆森吉町公共下水道汚水管渠築造工事9-7 (株)藤島組/9,080,000円
- ◆森吉町公共下水道汚水管渠築造工事9-8 秋田土建(株)/16,300,000円
- ◆森吉町公共下水道汚水管渠築造工事9-K1 秋田土建(株)/16,000,000円

# 戸籍の窓口

(敬称略)

11月16日～12月15日受付分

## お誕生おめでとう

森川 伊織 (博順 光子・長男) 高校通り  
 小倉 早貴 (直明 樹子・長女) 桂坂  
 佐藤 将 (誠智代・三男) 八幡森  
 金 まどか (浩敦 樹子・長女) 伊勢の森

## ご結婚おめでとう

(若木 松村 忠幸 五合 味堀  
 藤菅 島原 博文 中山 道形 岱  
 中磯 村谷 秀徳 千新 葉 県  
 藤田 司 大田 代 沢  
 工藤 敦子 秋新 田 市  
 長谷川 光美 穂 根 小 屋  
 北林 昌礼 根 小 屋  
 武石 昌広 根 小 屋  
 武石 礼子 根 小 屋  
 金本 英則 学校通り  
 本田 貴子 前田駅前

## おくやみ

土佐ワカ子(55) 覚母 惣内  
 工藤 俊雄(58) 三千雄弟 大岱  
 庄司國千代(73) 尚子父 通り町  
 佐藤 タカ(75) 政治母 鍛冶町  
 石崎 信吉(76) 克美父 寄延  
 柳山卯一郎(82) 耕一郎父 浦田  
 金 庄造(87) 末治父 本城下  
 奥山 末吉(73) ミヨ夫 大淵  
 高関恵美子(50) 秀雄妻 山崎

### 町の人口

平成9年11月末現在  
 住民登録人口

男 3,978 人 (-4)  
 女 4,374 人 (±0)  
 計 8,352 人 (-4)  
 世帯数 2,636 世帯 (-4)

# Calendar

カレンダー

1 1998

January

平成10年1月・睦月(むつき)

① (木) 友引	元旦	
2 (金) 先負		
3 (土) 仏滅		
④ (日) 大安	消防出初式	
5 (月) 赤口		
6 (火) 先勝	新年祝賀会 一人暮らし老人会(すずらん会)	
7 (水) 友引		不要猫引取日 鷹巣保健所
8 (木) 先負	リハビリ学級 心配ごと相談日(米内沢) 一般入浴サービス(老人センター)	
9 (金) 仏滅	予防接種・麻しん(公病/13:30～・前診/15:00～) 入浴サービス(森泉荘)	
⑩ (土) 大安	ひまわりの家親子工作教室(10:00～15:00)	
⑪ (日) 赤口		
12 (月) 先勝	母子健康手帳交付日・ママさん教室(構造改善センター/9:30～)	
13 (火) 友引		
14 (水) 先負		
⑮ (木) 仏滅	成人の日	<b>無料法律相談</b> ◎実施日 平成10年1月23日(金)午後1時～4時 ◎実施場所 予約時にお知らせする協力法律事務所 ◎予約受付 平成10年1月16日(金)～21日(水) 午前9時～午後5時 電話で (但し、土・日を除く) TEL (0188) 62-3770 ◆主催 (財)法律扶助協会秋田県支部 ◆共催 秋田弁護士会
16 (金) 大安		
17 (土) 赤口		
⑱ (日) 先勝		
19 (月) 友引		
20 (火) 先負	一人暮らし老人会(すずらん会)	
21 (水) 仏滅	乳児健診(構造改善センター/12:30～)	不要猫引取日 鷹巣保健所
22 (木) 大安	リハビリ学級 心配ごと相談日(前田) 一般入浴サービス(老人センター)	
23 (金) 赤口	予防接種・風しん(構造改善センター/13:30～) 入浴サービス(森泉荘)	
24 (土) 先勝		
⑳ (日) 友引		<b>心の健康相談日 1/28</b> 場所 構造改善センター 時間 午後2時～3時 ※心の健康で悩んでいる方、相談したい方は お気軽においで下さい。専門の先生が相談 につけてくれます。
26 (月) 先負		
27 (火) 仏滅	森吉町金婚式	
28 (水) 先勝	心の健康相談日	
29 (木) 友引	交通事故相談日(役場相談室/9:30～)	
30 (金) 先負		
31 (土) 仏滅		町県民税第4期 納期限 保険税第5期