



広 報

# もりよし

森吉町ホームページ <http://www.town.moriyoshi.akita.jp/>  
Eメールアドレス [kikaku1@town.moriyoshi.akita.jp](mailto:kikaku1@town.moriyoshi.akita.jp)

2001 7 / 1 No.524

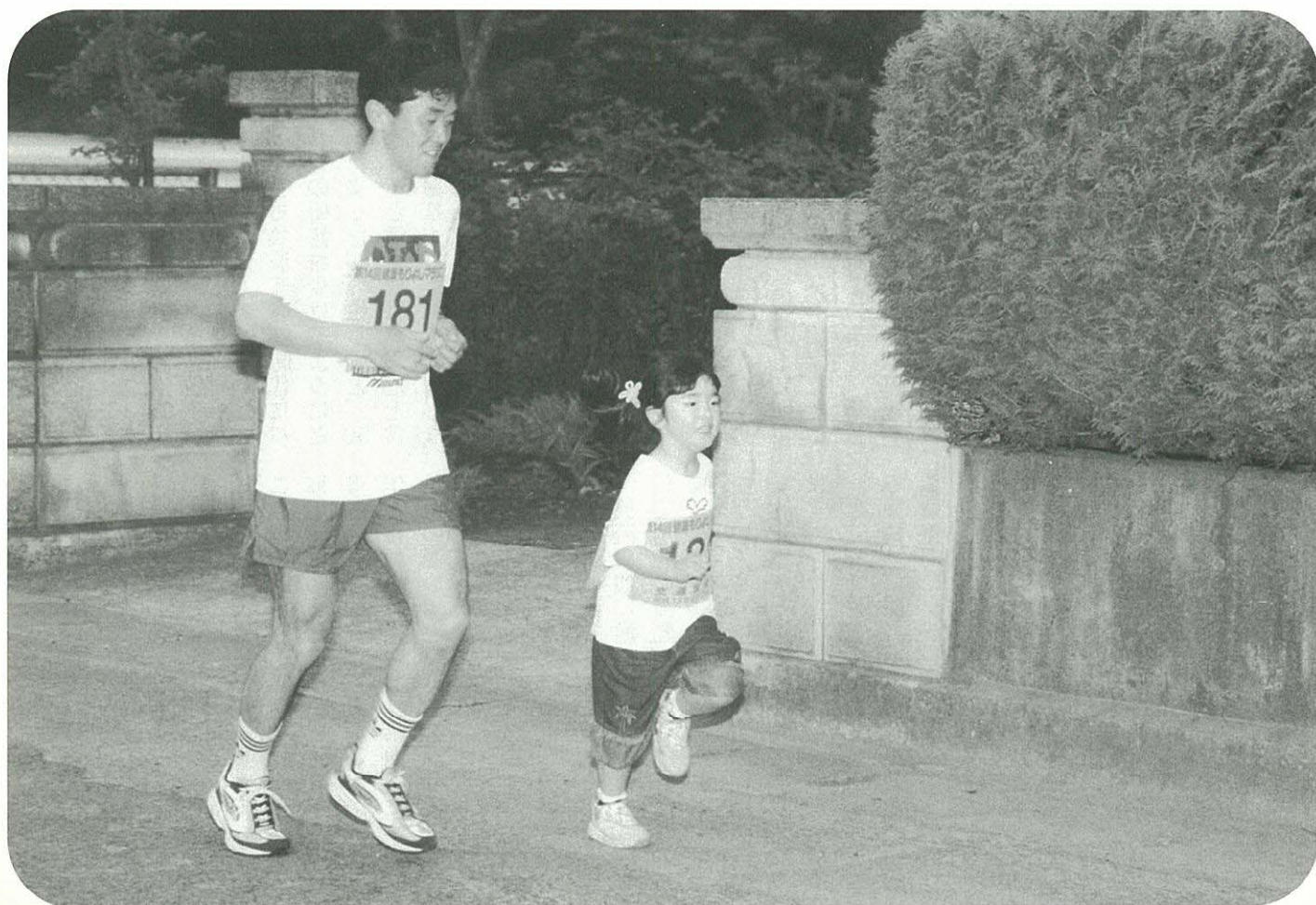

「パパといっしょにゴールを目指せ！」

～第14回健康もりよしマラソン～（6月10日）

【町長エッセイ】  
森吉町長 松橋 久太郎

### 公立病院正副管理者会議で

#### 病院規模縮小案提案される

#### 「重大な決断時期」

と合川町長から

二月の定例管理者会議でも合川町長から規模縮小案が提案されておりましたが、今回6月20日に開かれた正副管理者会議に於いて「地域に果たしてきた役割や職員のことを考えて先延ばしにしてきたが重大な決断時期にきている。高度救急医療を備えた病院を造らなければこの地域は取り残される。具体的には米内沢病院のベット数を100床減らし、新築が予定されている中央病院に上乗せすることが望ましい」という具体的な提案がありました。

これに対し、私と鷹巣町長は「この病院経営の健全化に努力すべきだ」と反対意見を出しましたが、今後意見の一致を見るまで、できる限り多くの管理者会議を開いていこうと合意しました。

### 病院職員の手当一部カット

### インターネットを学ぼう

### 阿仁川漁協の事業補助交渉

### 有機センターに明るい見通し

H12年度もお蔭様で3千万円の黒字決算となりましたが、この程度の黒字額では20億の繰越赤字の解消は何十年もかかるので抜本的な改革が強く求められておりました。外部委託も給食を除いて殆ど実施しておりますし、内部的な諸経費の節減はギリギリの線まで進めて参りました。

そこで今回は聖域ともいえる人件費(手当)の削減に踏みきらざるを得ませんでした。医局をはじめ労組とも幾回ともなく話し合いを進め理解と協力を願ってまいりました。内容は事務職員を除いた医局、看護婦等の手当を一部カットする案でしたが、労組から病院に勤める人みんなが平等に痛みを分かち合えなければならないという意見が強く出されましたので、私はその意見を取り入れて全員平等に手当の17%カットを最終案として提示しております。

21日の5時30分から全体説明会、22日の5時30分から労組の団体交渉が開かれる予定であります。この原稿は20日締切でありますので次回に報告致します。

「この年になってパソコンのキーボードを打つ練習をしなればならないのか。」と困惑する人もたくさんおられると思います。小生も共済連事務時代にパソコンの研修を受けるようにと誘われましたが、忙しさと、50才過ぎると電算機は無理だと言われておりましたので受講しなかったことを、いま大いに悔やんでおります。

政府は「e-JAPAN戦略」として5年以内にすべての国民がインターネットを利用して、多様な情報を国際規模で入手・共有・発信できるようにすると発表しております。しかも、近い将来、テレビを活用して世界中のホームページが閲覧できる技術が開発されています。情報格差がある農村地域も、迅速かつ容易に気象・市況・技術情報から消費者情報まで即座に得られることとなります。更に、各種教育は無論のこと健康管理までも質の高いサービスが受けられることとなります。しかし、インフラ(基盤)整備に多額の費用がかかるので政府の助成が不可欠であります。

阿仁川流域には、年間約一万五千人もの釣り客が訪れます。その中でも主流は鮎の友釣り客でこの現象は漁協が昭和36年から毎年阿仁部4ヶ町村から助成を得て放流を継続して来たことが年々資源の確保になり県内外に魚影の濃い川として名を馳せているからであります。

家畜公害を除去して環境の整備を図り、それを有機堆肥としてリサイクルし安全で安心な農産物を消費者に提供しながら農家所得の向上を図る目的でスタートした有機センターも創業以来三年続けて赤字決算となり、その累積額も五百万円に達したことは残念であります。

ところで森吉山ダム建設による漁業補償については3年前から積極的に交渉を続けてまいりました。4ヶ町村支部から2名ずつの交渉委員を選任し過去四十年間の資料を蒐集し誠心誠意交渉にあたった結果、金二、八〇〇万円で妥結することになりました。漁協ではこの貴重な補償金を阿仁川の清流並びに魚族資源維持に役立てることになります。

その要因の第一点は農家もつと使用してくれるものと計画しましたが見込みの六割で推移しておること、酪農家から運ばれる堆肥があまりにもドロドロしており、それを乾燥させながら有機堆肥に仕上げるまで機械のトラブルが多く発生することの二点であります。これを解決するため今秋から農協で推進している大豆の集団転作に全面的に使用していただくことになりましたので在庫が一掃される見込みであります。また持ち込まれるドロドロした堆肥も酪農家の牛舎で半乾燥される固形分離機を国の補助(五割)を得て各酪農家が設置することになりましたので製造と販売の効率が急速に向上するものと期待しております。

# 森吉山ダム 工事事務所

「森吉山の大自然とふれあうゆとりある空間の創造」

## 第3回 湧水を語る会が開催されました

6月19日、20日の2日間に渡り、森吉山ダム建設促進期成同盟会(会長 松橋久太郎森吉町長)主催による第3回湧水を語る会が行われました。語る会は、利水や環境をテーマに川づくり、ダムの役割や効果について理解を深めることを目的に、森吉山ダムの下流にあたる能代市、二ツ井町、合川町、森吉町、鷹巣町から合わせて15名の方を委員に、先導役としてあべ十全さんを迎えて行われている会です。今回で最後となります。

今回の初日は、伝統的治水工法による川づくり現場見学(大曲市)を行った後、田沢湖町役場にて、完成から10年を迎えた玉川ダム下流地域の方々との談話会が行われました。田沢湖町や中仙町、神岡町の住民の方々からは「安定的な農業取水が図られた」「魚影が戻ってきた」など実体験に基づいたダムの効果のほかに、ダムのある地域と最下流の地域との交流などを積極に行うなどの必要性についての助言も出されました。

翌2日目には玉川ダムや玉川酸性水中和処理施設の見学を行い、最後に全体感想会が行われました。感想会では、委員から「ダムができることによる弊害も多くあるのではないかと考えていたが、多大な効果があることが分かった。」「10年先とは言わず、すぐにもダムを完成させてほしい。」「ダム湖を日本一大きなサクラマスがいる湖にしたい」など完成後のダムとその周辺整備に対する夢なども語られました。さらに、「伝統的治水工法による川づくりを懐かしく見た。このような取り組みにより川に魚が住みやすくなる」などの意見も出され、ダム建設のみならず現在の河川事業に対する取り組みに対する期待の声も出されました。



玉川ダム下流住民との談話会の様子

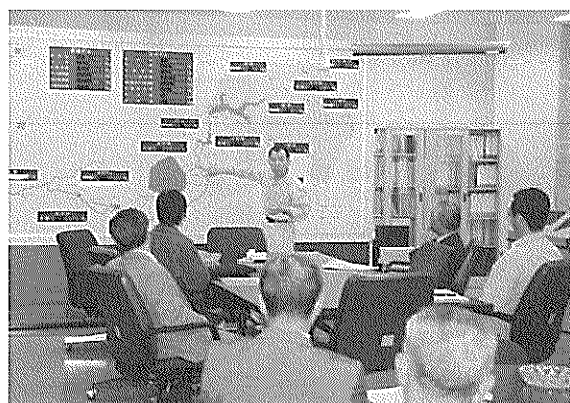

玉川ダム現場見学の様子(操作室)

## 町長日誌 6月

- 1日◎ 太平湖湖水開き
- ノロ川牧場放牧式
- 4日◎ 国保運営協議会
- 森吉山県立自然公園を美しくする会総会
- 北秋田農業改良普及事業協議会総会
- 町略農組合総会
- ヘルパー組合総会
- 5日◎ 内陸線取締役会
- 町村会臨時総会
- 6日◎ 反核平和の火リレー
- 支援センター相談協力員委嘱状交付
- 地域医療懇談会
- 7日◎ 広域管理者会議
- 有機センター取締役会
- 8日◎ 阿仁川漁協総会
- 9日◎ 津谷永光氏県議会議長就任を祝う会
- 10日◎ 健康もりよしマラソン
- 11日◎ 入札
- 町村会行財政委員会
- 12日◎ 6月定例議会(～15日まで)
- 15日◎ 北秋田地方特用林産物生産連合会総会
- もりよし観光案内人の会総会
- 18日◎ 郡社協理事会
- 県総合土砂災害対策北秋田地方連絡会委員会
- 19日◎ 湧水を語る会
- 20日◎ 公立病院正副管理者会議
- 22日◎ 阿仁圏域介護保険事業運営協議会
- 23日◎ 郡市中学校体育大会(バスケット)
- 24日◎ 森吉山クリーンアップ
- 25日◎ 秋田県発電施設・観光地所在町村協議会理事会
- 秋田県奥地開発道路協会臨時総会
- 町社協理事会・評議会
- 26日◎ 町納税組合長会議
- 27日◎ 鳥獣保護事業打合せ会
- J Aあきた北央通常総代会
- 森吉山ダム事業調整会議
- 28日◎ 交通安全総点検実行委員会
- 有機センター総会
- 29日◎ 中国鳳城市来町(30日まで)



# 第十九回参議院議員通常選挙

## 秋田県選出議員選挙

## 比例代表選出選挙

### 七月十二日告示

### 投票日は

## 七月二十九日(日)

### です

地域住民の福祉向上と地域社会の発展のため、私たち国民代表者を選ぶ参議院選挙はとても重要です。有権者の皆さんは、選挙を他人ごとと思わないで自分の生活、将来に密接に結びついていることを考えて、棄権しないで「きれいな一票」を投票して下さい。特に成年層の投票率が低いので、積極的な投票参加をお願いします。

### 不在者投票

### 投票ができる方

今回の参議院選挙で投票できる方は、

#### ◇年齢

昭和五十六年七月三十日以前に生まれた方

（投票日まで二十歳以上の方）

#### ◇転入

平成十三年四月十一日以前に森吉町に転入の届出をした方で引き続き森吉町に居住している方。

あなたの一票から、政治は始まります。

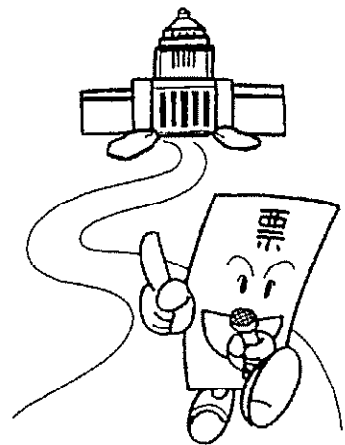

投票は、投票日に決められた投票所へ行ってするのが原則ですが、あいにく仕事や出張、旅行する場合とか、病気などで当日投票所に行けないことがわかっている方に不在者投票制度があります。今回の選挙で不在者投票のできる期間は、七月十二日～七月二十八日の間で、午前八時三十分から午後八時までです。

投票所へ行ってするのが原則ですが、あいにく仕事や出張、旅行する場合とか、病気などで当日投票所に行けないことがわかっている方に不在者投票制度があります。今回の選挙で不在者投票のできる期間は、七月十二日～七月二十八日の間で、午前八時三十分から午後八時までです。

### 町外で不在者投票をする場合

出稼ぎなどで、他の市町村において不在者投票をする場合は、町選挙管理委員会に、宣誓書兼不在者投票用紙請求書に記載のうえ投票用紙を請求して下さい。

投票日当日に、旅行などで投票所へ投票できない見込みの方は、構造改善センターや支所

で不在者投票ができます。入場券を忘れずに持参してください。

### 入院中の場合

不在者投票のできる病院、施設等に入院、入所の方は、その病院、施設で不在者投票ができます。病院長等に申し出ると、本人に代わって投票用紙等の請求手続きをしてくれますので、病院、施設におたずねください。

### 郵便による不在者投票 (在宅投票)

体の不自由な方のために、郵便による不在者投票（自宅で投票用紙に書いて郵便で選挙へ送る方法）があります。「郵便投票証明書」を提示し、早めに請求してください。請求できるのは七月二十五日（投票日の四日前）までです。ご注意ください。

### 町外へ 転出される方へ

なお、該当されると思われる方（身体障害者手帳等の交付を受けている方で、一、二級に該当する方）で「郵便投票証明書」の交付を受けていない方は、選挙管理委員会に申し出てください。

平成十三年七月十一日以降に森吉町から他の市町村に転出した方、今後転出される方は、公職選挙法の手続きの上、また森吉町の選挙人名簿に登録されており、移転先の選挙人名簿には登録されていないため、転出先での投票はできません。

投票は、転出先の市長村長の証明書（又は住民票の写し）を提示し、森吉町で投票することになります。ご注意ください。

### 学生の選挙権

『学生の選挙権は実際の住所がある寮や下宿先などにあり、郷里や帰省先では投票できない』というのが、これまでの最高裁判所の判例であり、公職選挙法上の決まりとなっています。学生の方で、転出届をしていないまま町外の寮や下宿などに住んで通学している場合は、森吉町に住民登録があっても、森吉町の選挙人名簿には記載されていないので投票はできません。実際に住んでいる寮や下宿先などにある市区町村に住民登録をして、その選挙人名簿に登録されなければどちらでも選挙はできません。

大切な一票の権利を施行するためにも、実際に住んでいる市区町村に住民登録を行うようにしてください。

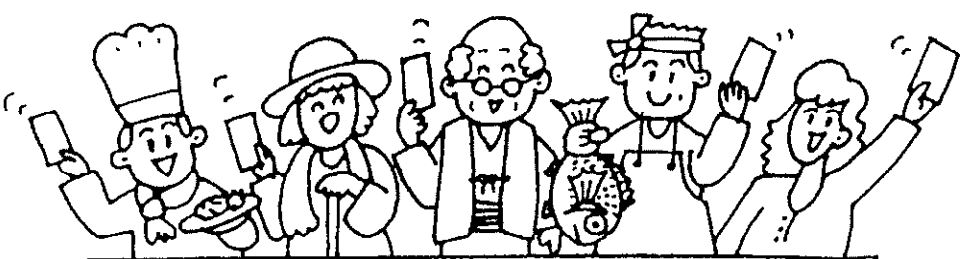

## 大切な、あなたの一票

### 参議院比例代表選挙が**非拘束名簿式**となりました。

これまでの参議院比例代表選挙は、あらかじめ政党の側で候補者の当選順位を決めておく方式（拘束名簿式）で有権者は政党名を記載して投票しました。これに対し、新たに導入された**非拘束名簿式**は、名簿では当選順位は決められておらず、有権者が**候補者名または政党名**のいずれかを記載して投票する方式であるため、有権者は当選させたい候補者を選ぶことができます。

# 投票日の投票時間

## 全投票所 午前七時から午後七時までです。

選挙についての  
お問合せは

森吉町選挙管理委員会  
(森吉町役場内)

☎ 72-15215

までご連絡ください。

# ほつとらいふ

## 7月

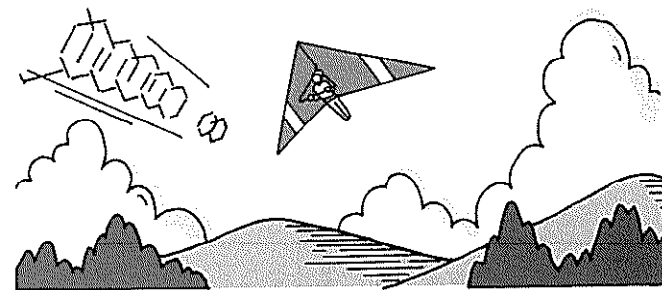
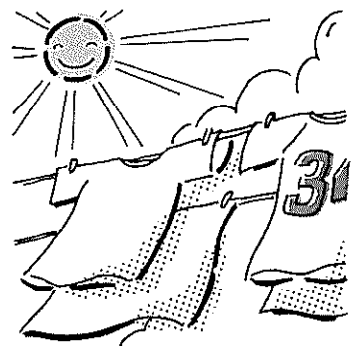

# 町民ひろば

⇒よーいドン!



⇒汗をかいたあとのポカリは最高



⇒たくさんゴミを回収しました

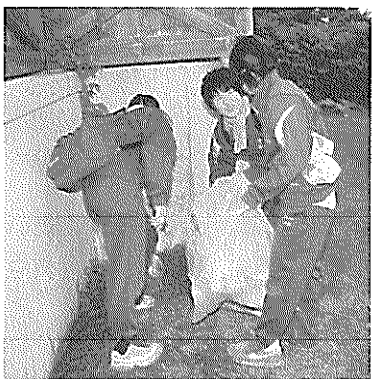

⇒登頂バンザイ!

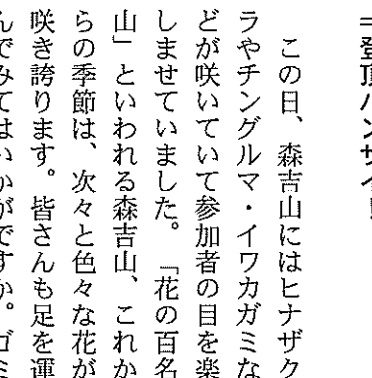

⇒ガッツポーズでゴール



⇒山頂目指してGO!



⇒登頂バンザイ!

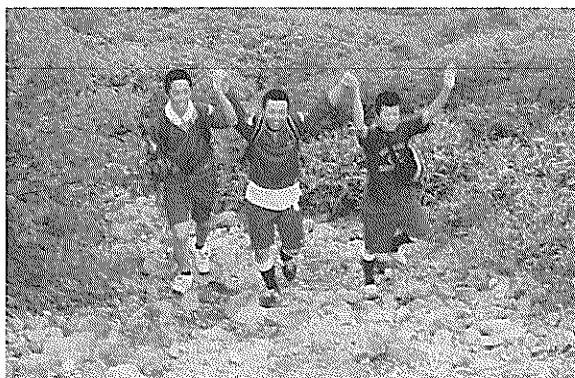

**健康のため!目標に向かって!親子で楽しく!**  
**それぞれの健康マラソン!**  
 6月10日、第14回健康もりよしマラソンが開催されました。ランナーたちは、ゼッケンを胸に怪我のないようにウォーミングアップをしてスタート。年齢を問わず参加できる大会だけに、完走を目指す人、自分の目標タイムを目指す人、親子・兄弟で楽しむ人、それぞれの目標に向かって楽しんでいました。

**いつまでも美しい森吉山にしよう!**  
**みんなでクリーンアップ!**  
 第15回森吉山クリーンアップと自然観察会が、6月24日に行われました。今回は、第37回米内沢高森吉山清掃登山と合同開催となり、参加者も全体で370名余りとなり、大規模なクリーンアップとなりました。

⇒今シーズンの安全祈願

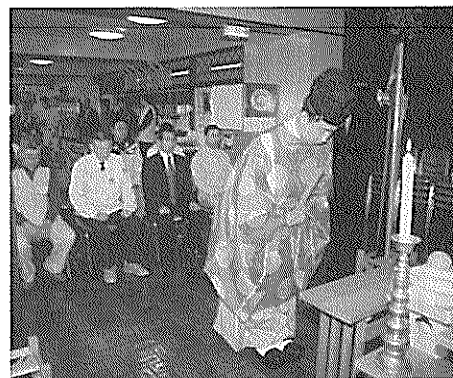

⇒この日を待ちわびた乗客



⇒新緑の小又峡へ出航!

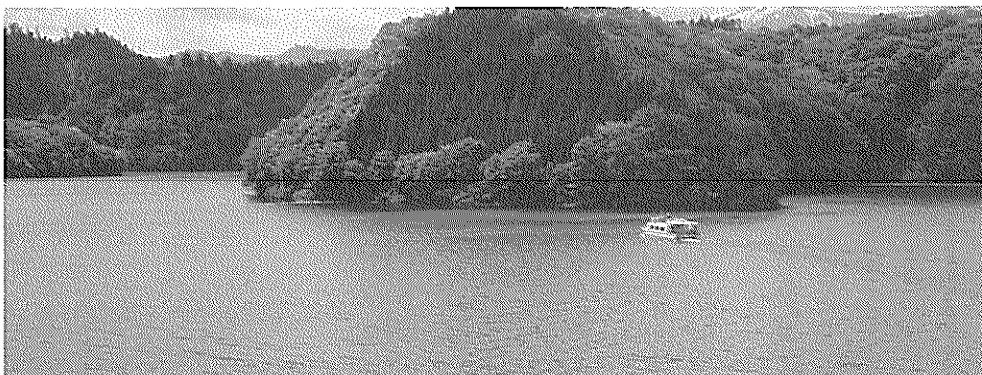

**奥森吉シーズン幕開け**  
**「太平洋湖水開き」太平丸出航!**  
 6月1日に、太平洋湖水開きが開催されました。今シーズンの安全祈願のあと、桟橋より遊覧船「森吉丸」の第一便が大勢の観光客を乗せて出航しました。観光客はエゾハルゼミが鳴き、緑が溢れる新緑の小又峡を満喫していました。

**ひろびろ・のんびり**  
**モウー気持ちいい**  
**彩り豊かに**  
**町いっぱい花ロード**  
 ノロ川牧場の入牧式が6月1日に行われました。この日放牧されたのは、町内から40頭余りです。冬の間、それぞれの牛舎で過ごした牛たちは、広々とした緑っぱいの牧場で「のんびり」と歩き回っていました。  
 各自治会の皆さまのご協力のもとに、今年も町内の各主要道路にサルビア・マリーゴールド・ペコニアなどの彩り豊かな花々が植えられました。一万九千本余りが植えられ美しい花ロードが出来上がりました。

このあと、町外からの委託も含めて120頭余りが放牧されます。秋には、一回り大きくなって帰って来てほしいですね!  
 植えられた花は、町を訪れる人や、通行するドライバーの心を癒してくれることでしょう。





# 国保通信

## 保険税の決め方・納め方

### ■保険税の決め方

国保の保険税は下の4つの項目をもとに算定し、1年間の保険税額が決まります。医療分と介護分（40歳以上、65歳未満の加入者がいる世帯）を合算したものが国保税として課税されます。

<b>所得割</b>	<b>均等割</b>	<b>平等割</b>	<b>資産割</b>
世帯の所得に応じて計算 医療分 (6.1%) 介護分 (1.0%)	世帯の加入者数に応じて計算 (21,000円) (5,000円)	一世帯にいくらかと計算 (23,000円) (4,000円)	世帯の資産に応じて計算 (25.0%) (10.0%)



### ■保険税の納め方

保険税は誰が納める？

国保では、一人ひとりが被保険者ですが、加入は世帯ごとになります。もし世帯主本人が職場の健康保険などに加入していて国保の加入者でない場合でも、家族に1人でも国保加入者がいれば、保険税納付の義務は世帯主にあります。納入通知書は世帯主宛てにお送りします。

保険税はどうやって納める？

役場から世帯主宛てに納税通知書が送られて行きますので、近くの指定金融機関や役場の担当窓口で保険税を納めてください。  
(納税組合加入者は組合へ)

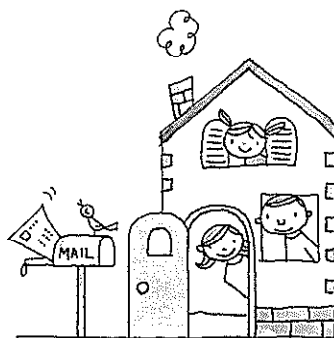

# 介護保険通信

## ●介護保険料の納入について

### ★年度の途中で65歳になった場合

40歳から64歳までの第2号被保険者の方の介護保険料は、加入している医療保険の保険料に上乗せして納入していただいております。年度の途中で65歳になる場合、誕生月の前月分までは医療保険者に、誕生月からは町に納めていただくことになります。65歳の誕生日を迎えられますと町から納入通知書をお送りしますので、同封の納付書により納めてください。  
(※第2号被保険者としての保険料は、誕生月の前月までの分として算定されておりますので、2重賦課にはなりません。)

### ★被扶養者の保険料

40歳から64歳までの被扶養者の方の保険料は、世帯主が納める形になっていますので、被扶養者の方が個別に納める必要はありませんが、65歳に到達しますと第1号被保険者としての資格を取得することになり、保険料も1人1人納めていただくことになります。

### ★特別徴収への切りかえ

資格発生月（誕生日の前日の属する月）から翌年度9月までは年金から差引かれませんが、町から送付された納付書により納めてください。翌年度10月からは、原則として年金から差引かれます。（特別徴収）（※ただし、年金の受給額や種類によって異なります。）

例	第1号被保険者資格発生月	納付書で個別に納める期間
8月1日に65歳になる方	7月	7月分から翌年度9月分まで
8月2日に65歳になる方	8月	8月分から翌年度9月分まで

## こんなとき国民年金の手続きが必要です。お忘れなく。

就職・転職・退職・結婚などで職場や生活パターンに変化があったとき（人生の節目）には、住民票のある市町村役場に国民年金の届け出（手続き）が必要です。

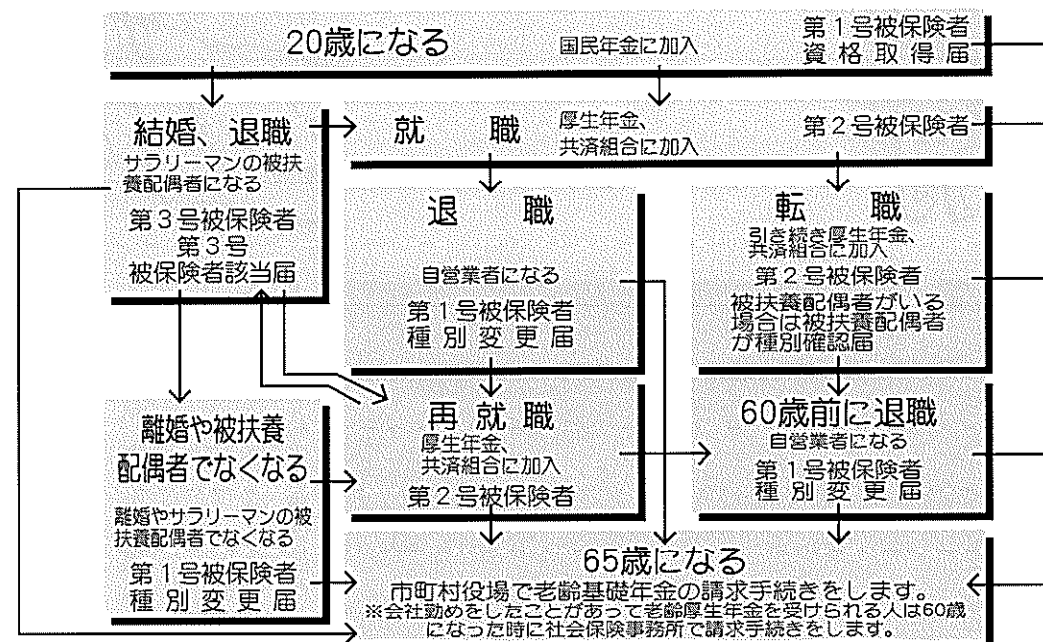

# 年金通信

保険料は  
毎月納付  
しましょう！

## いつまでも自分の歯でおいしく食べましょう!!

今年度より歯周病予防検診を下記日程で実施しますので、受診してみませんか？

「8020運動」してますか。80才になっても自分の歯を20本以上保って、いつまでも自分の歯で食べましょうということです。20才以上になると歯周病の人が6割もいるといわれています。早めに自分の歯に関心を持ちましょう。

記

月 日	平成13年7月12日 (木)
時 間	午後1時～3時
場 所	コミュニティセンター
日 程	1. 受付・問診 2. 歯肉チェック (歯科衛生士) 3. 歯科医師診察 4. 検診結果説明・事後指導

検診料金 1,680円  
(40才・50才男女のみ1,300円)

※カルシウムの多い食品・清涼飲料水等の砂糖含有量の提示あります。

歯の健康を守ることで、こんな効果が

・虫歯や歯周病など、  
歯科関連の病気に  
かかりにくくなる。



・食事がおいしく  
食べられる  
・みばえがよく、  
口臭予防にもつ  
ながる



# パパ・ママ 子育て通信

乳幼児突然死症候群 (SIDS) を

予防しましょう

SIDSとは、それまで元気だった赤ちゃんが事故や窒息ではなく、眠っている間に突然死亡してしまう病気です。原因はまだよくわかっていませんが、育児環境の中で注意すれば発生を高める因子を減らせることがわかっています。

①赤ちゃんを寝かせる時はあおむけ寝にしましょう。  
②妊娠中や赤ちゃんの周囲でたばこを吸わないようにしましょう。  
③できるだけ母乳で育てましょう。





# エアコン&冷蔵庫の効率的な使い方

暑い夏を涼しく、快適に過ごすための必需品といえるのがエアコンと冷蔵庫。家電の中でも電力消費量が多く、夏の電気代を上昇させる大きな原因でもあります。それだけに使い方次第で、同じ冷え方でも電気代に差がつかます。消費電力を抑えて、効率的に冷やすためのポイントを紹介しましょう。

## エアコン

- 冷房の設定温度は28℃を目安に  
冷やし過ぎて上着を重ねるのではエネルギーの無駄。なるべく衣服で調節しましょう。また、ドライ機能で、湿度を少なくするだけで涼しく感じられます。
- すだれやカーテンで日差しを調節  
日差しが入ると部屋の温度が上昇します。
- フィルターは定期的に掃除を  
フィルターが目詰まりすると、エアコンの効率が悪くなります。
- 室外機は風通しのよい場所に  
室外機周辺に熱がこもると効率が悪くなります。

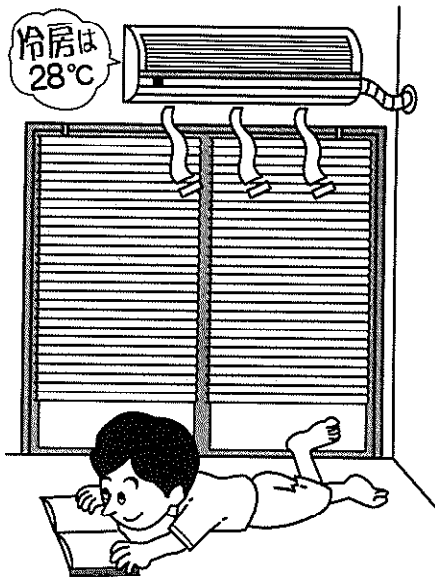

## 買い換えのときはこのマークを目印に



2000年8月から「省エネラベリング制度」により、省エネ性能が上のようなマークで表示されるようになりました。国が定めた省エネ基準をどの程度達成しているかが数字でわかります。

## 冷蔵庫

- 詰め込み過ぎはムダ  
詰め込み過ぎると、冷気の流れが悪くなり、効率的に冷やせません。また、常温で保存できる野菜やレトルト食品、乾物などが入っていないか冷蔵庫の中をチェックしましょう。
- ドアの開閉を少なくする  
ドアの開閉のたびに冷気が逃げてしまいます。開けている時間はなるべく短く。詰め込み過ぎると、冷蔵庫を開けている時間が長くなります。
- 壁から離して風通しをよく  
壁に密着させて設置すると、暖気がこもって効率が悪くなります。

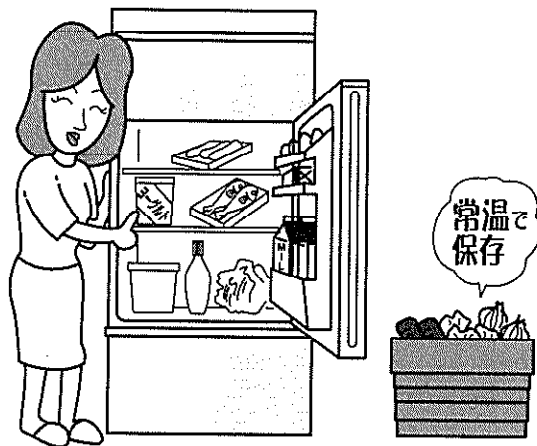

## 家庭でも導入できるクリーンな新エネルギー 太陽光発電システム

太陽の光エネルギーを直接電気に変える太陽光発電は、石油に代わるクリーンなエネルギー。一般の家庭にも導入可能な地球にやさしい新エネルギー源として期待されています。一般家庭で太陽光発電システムを導入したときのメリットは、電力会社からの電力消費を抑えられ、電気代が安くなること。また、余った電力は、電力会社に買い取ってもらうことができます。太陽光という自然の力を利用したエネルギー源なので環境も汚しません。太陽光発電システムを利用する住宅が多くなれば、それだけ地球温暖化防止や環境保全のうえでもメリットがあります。

家庭での太陽光発電システムの導入をバックアップするのが、新エネルギー財団の「住宅用太陽光発電システム補助制度」。導入の規模によって財団からの補助金が受けられます。現在、上期の補助の申し込みを受付中です。詳しくは下記までお問い合わせください。

(財)新エネルギー財団  
東京都千代田区紀尾井町3-6  
TEL 03-5275-9831 FAX 03-5275-9831  
http://www.nef.or.jp

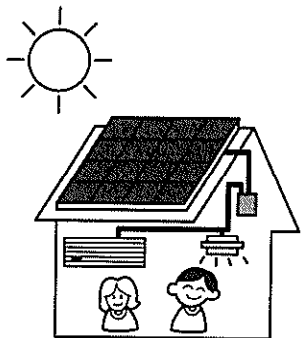

# 家庭でできる食中毒予防の6つのポイント

-0157は簡単な予防方法をきちんと守れば予防できます-

## 食品の購入

- 新鮮な食品の購入
- 消費期限などの確認
- ラップをしている野菜もよく洗うこと
- 冷凍や解凍を繰り返すのは危険
- 肉や魚はビニール袋にそれぞれ分けて包む
- 購入後、すぐ帰宅
- 包丁、まな板、食器などは使用後すぐに洗うこと
- 包丁やまな板は肉用、魚用、野菜用と別々に

## 下準備

## 調理

- 台所を衛生的に
- 調理を途中でやめる時には冷蔵庫へ

## 家庭での保存

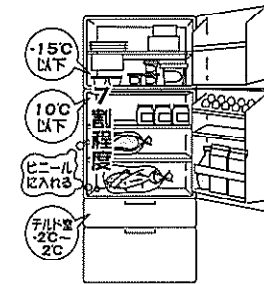

- 冷蔵庫で保存 詰めすぎに注意 (庫内の容量の7割)
- 冷蔵庫内で他の食品に肉汁などがつかないように
- 肉、魚、卵の取り扱い前後に必ず手洗い

## 食事



- 食卓につく前に手洗いを
- 清潔な器具を使い、清潔な食器に盛りつけ
- 調理後は早めに食べましょう

## 残った食品

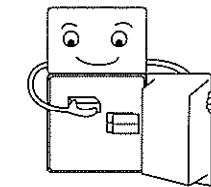

- 残った食品を扱う前も手洗い
- 時間がたち過ぎたら、思い切って捨てる

## 歯を大切に

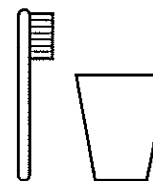

川向 佐藤紗菜子ちゃん (潤也)

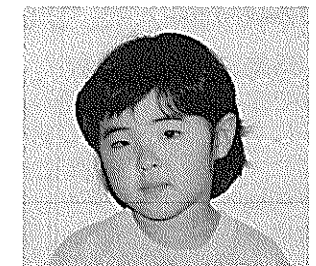

七曲 武田 麻未ちゃん (公)



白坂 田崎里花子ちゃん (久紀)

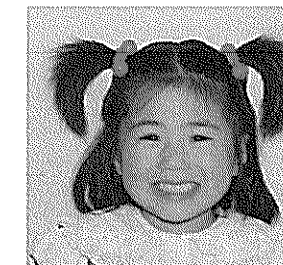

伊勢ノ森 金 まどかちゃん (浩樹)

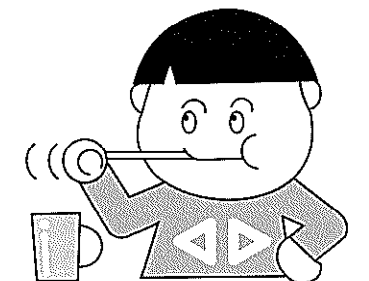

★虫歯ないもん

# 「あなたも農業認定者になりませんか。」

## ○認定農業者制度ってなあに

- ・やる気のある農業者の将来計画を町が認定し、その計画の達成のために集中的に支援する制度です。
- ・この制度は、特定の先進的な農業者を対象としたものではありません。自らの経営を計画的に改善しようとする意欲ある農業者であれば誰でも認定を受けられます。

## ○認定を受けられる農業者とは

- ・性別は問いません。女性経営者も認定対象となります。
- ・現在2種兼業農家や非農家の新規就農を希望する農業者であっても、将来農業で自立しようとする者であれば、認定対象となります。
- ・経営規模の大小で判断しません。現在経営規模が小さくても、高収益の農業を実現することは可能です。
- ・営農のタイプも問いません。農地を持たない中小家畜経営等も認定対象となります。

## ○認定農業者に関する新しい動き

国はいま、米などの価格補償にかわる新しい所得対策を検討しています。この新しい対策で対象となるのは、全ての生産者ではなく、認定農業者など経営改善に取り組む「育成すべき農業経営体」とされています。また、新しい対策の検討の中では、これまでの補助事業などについてもこうした経営体に重点的・集中的に講じていくことが前提とされています。

## 「認定農業者制度の仕組み」

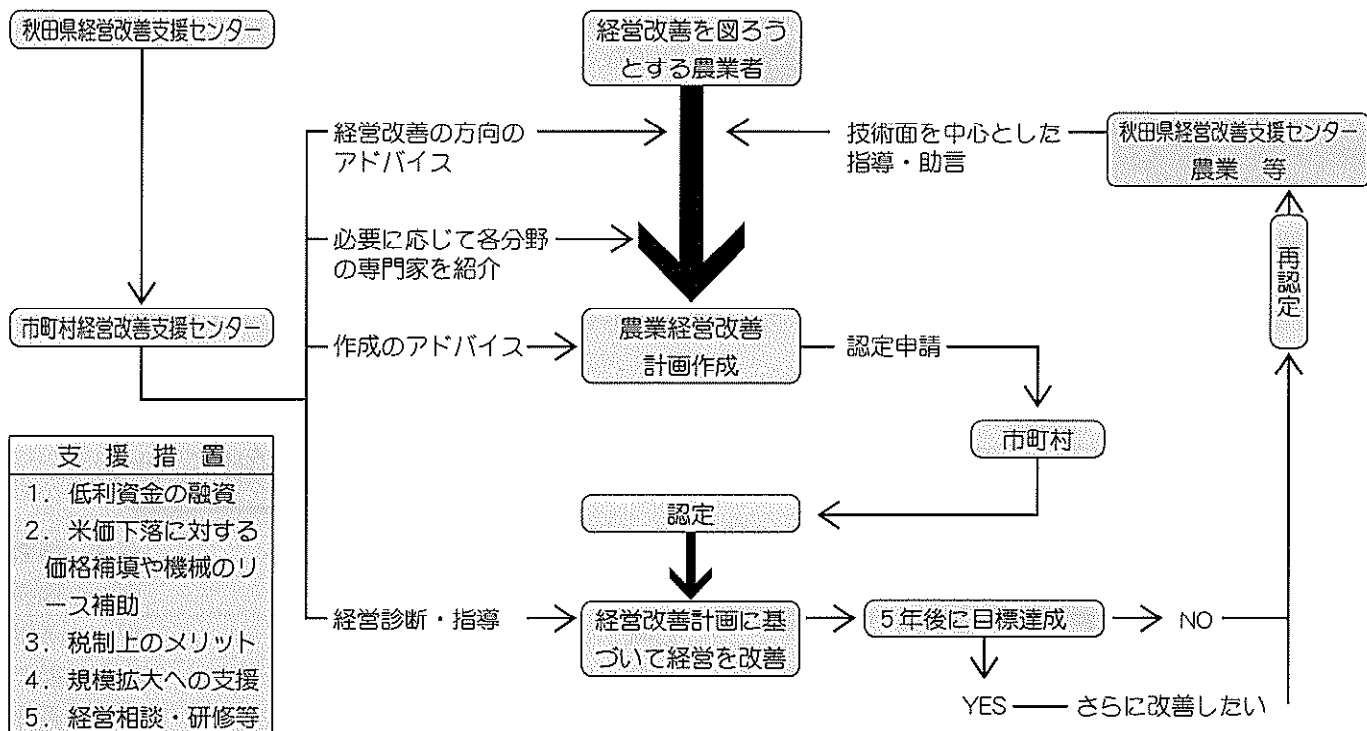

## ○認定を受けようとする方は

- ・市町村の窓口で「農業経営改善計画書」を受け取り、①経営規模・作付内容②生産方式をどのように合理化するか③経営管理をどう高度化するか④労働条件をどう改善するか等、現在の状況を再確認しつつ、5年後の目標を計画し、記載し提出します。

### 相談・お問い合わせ

森吉町農業経営改善支援センター

役場農林課内 電話72-5232

# 安心できる貸し借りで農地の有効利用を。

## アグリ通信

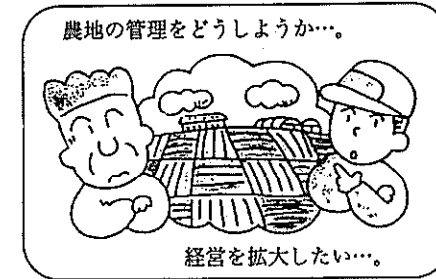
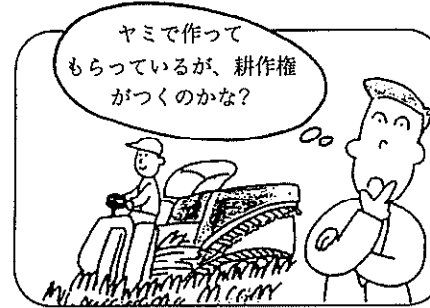

### 農地を貸した場合等のメリット (特典)

- 1 貸した農地は契約期間がくれば必ず返ってきます。また、再度貸し付けることも出来ます。
- 2 小作料の額は農業委員会が定めている標準小作料を目安にして決められます。
- 3 この制度を利用すると、農地法の許可を受けなくても正規の手続きとなります。
- 4 農用地利用改善団体等で農地の貸し借りや農作業受委託をすすめた場合、一定の要件により奨励金が交付されます。
- 5 農地を貸した場合、一定の要件で、小作料の一括前払いや離農給付金が受けられます。
- 6 農地を売った場合、税制上の特別控除が受けられます。



相談・話し合い

申し込み

貸し借りの成立

最終の通知・更新の手続き

### 農地を借りた場合等のメリット (特典)

- 1 規模拡大が図られ、所得向上が図られます。
- 2 契約期間中は安心して耕作ができます。
- 3 小作料の額は、農業委員会が定めている標準小作料を目安にして決められます。
- 4 この制度を利用すると、農地法の許可を受けなくても、正規の手続きになります。
- 5 農地利用改善団体等で農地の貸し借りや農作業受委託をすすめた場合、一定の要件により奨励金が交付されます。
- 6 認定農業者になった場合各種の特典が受けられます。
- 7 農地を買う場合、税制上の軽減や長期低利の融資が受けられます。

不明な点は農業委員、又は農業委員会事務局まで

【回答】  
何らかの事情で、契約期間中に土地を返してもらう場合は当事者双方の同意が必要です。この場合、農業委員会に通知するだけで足りることになっていません。様式については農業委員会にありますので、ご連絡ください。

【質問】  
農業経営基盤強化促進法で貸した場合途中で返してもらおうにはどうしたらいいのでしょうか。(通常、農業委員会をおいての貸し借りはこれにあたります。)

皆さまの質問にお答えします。

農地の法律コンサルタント







## ▶ 事業主の皆さんへ

平成14年度3月新規中学・高等学校卒業予定者を対象とした求人票の提出が6月20日から開始されました。採用を予定している事業主のみなさまにおかれましては、将来を担う若い優秀な人材を確保するためにも、早期に求人票の提出をしていただきますよう、よろしくお願い申し上げます。尚、大学等卒業予定者の求人提出は3月1日から開始されております。

詳細 ハローワーク鷹巣 ☎60-1586

## ▶ 不動産取得税の軽減

住宅を建築・取得した場合、申告書を提出すると最高で36万円の税額の軽減を受けることができます。

要件は次のとおりです。

### ◆住宅の新築・増改築

- ・床面積が50㎡以上240㎡以下であること。
- ・1年以内に前後して住宅や住宅用付属家を新築した場合は、床面積に合算します。

### ◆詳細 北秋田県税事務所

☎0186-49-2211

## ▶ 調理師試験開催

平成13年度調理師試験が次のとおり開催されます。

- 試験日 9月4日(火) 13:30~
- 受験資格 規定の給食施設・営業施設で2年以上調理業務に直接従事したもの
- 願書受付 7月16日~7月27日
- 問合せ 鷹巣阿仁健康福祉センター ☎62-1165

## ▶ 共済組合職員採用試験

秋田市町村共済組合では、平成14年度の職員採用試験を下記のとおり実施いたします。

- 試験日 9月16日(日)
- 場所 秋田経済法科大学
- 試験区分 上級・初級
- 採用予定人員 若干名
- 受付期間 8月1日~8月22日
- 詳細 秋田市町村職員共済組合 ☎018-862-5262

## ▶ 絵画コンクール作品募集

県内の幼児・児童を対象としたランドアート2001絵画コンクールが開催されます。

- ◆テーマ “新天地創造” 「僕らが住みたい街、僕らがつくるこんな街。君の街を夢ランドにしちゃおう。」
- ◆画材用紙 4つ切画用紙 クレヨン パステル水彩絵の具など自由
- ◆審査 平成13年9月
- ◆申込み方法 作品の裏に住所・氏名・学年・学校名を記入し、下記までお送り下さい。
- ◆問合せ 秋田市山王4-3-10 あきたランドアート協会 (☎018-824-1241)

## ▶ 内陸線ロマンスカーで 道川花火大会の旅

内陸線では、道川洋上花火大会の開催日にあわせてJR線に乗り入れ、道川駅まで直通運転をします。お問い合わせの上お申込みください。

- 旅行期日 7月27日
- 募集人員 100名
- 料金 9000円(米内沢駅より) 阿仁前田駅・桂瀬駅からも乗車できます。詳しくは下記まで。
- 申込み・お問合せ 秋田内陸線観光 ☎82-3666

## ▶ 国保団体連合会職員採用試験

秋田県国民健康保険団体連合会では、平成14年度の職員採用試験を下記のとおり実施いたします。

- 試験日 1次試験 9月16日(日) 2次試験 11月上旬
- 場所 1次試験 秋田経済法科大学 2次試験 秋田市町村会館
- 試験区分 上級・初級
- 採用予定人員 若干名
- 受付期間 8月1日~8月20日
- 詳細 秋田県国民健康保険団体連合会 ☎018-862-6864

## ▶ 住宅金融公庫からのお知らせ

来年度から木造住宅に係る公庫融資の返済期間は「35年以内」となり現行より10年長くなりますが、これに伴い平成14年4月から公庫融資の対象となる新築住宅は次のような耐久性基準を満たすものに限定されます。

- 丈夫な基礎 (鉄筋コンクリート造の布基礎で地面からの高さが40cm以上)
- 丈夫な太い柱 (すみ柱は12cm角以上、通し柱であるすみ柱は13.5cm角以上)
- 小屋裏・床下の換気孔装置、防腐・防蟻措置の実施等

この基準を満たさない住宅は、公庫融資をご利用になりませんので、ご注意ください。

問合せ 住宅金融公庫東北支店 ☎022-227-5036

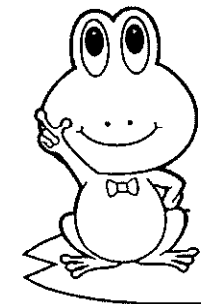

＝ みんなでつくろう すみよいまち ＝

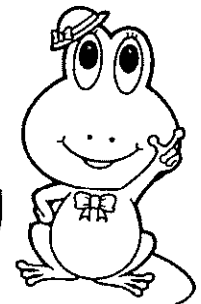

# 下水道・集落排水に接続して 健康で快適なまちづくり

## ◎下水道・集落排水への接続のお願い

- ・各家庭や工場からの汚水は、悪臭やハエ、蚊の発生源となります。
- ・くみ取りトイレの水洗化、浄化槽からの切替えなど。
- ・使った汚した水は、きれいにして自然に戻すのが私達の責任「下水道の役割」です。『みなさんの一日も早いご加入をお願い致します』



## 冬でもあったかです

においがなくて、冬、トイレの中をヒーターで暖めることができます。病人やお年寄りのいる家庭では便利です。



## ◎融資(無利子) あっせん制度のご利用を

工事される皆様のご負担を軽減するため、町では町内金融機関と契約して、無利子融資(利子分は町で負担)をあっせんしています。

尚、ご利用期間は供用が開始されて3年以内です。お気軽にご利用ください。

## ◎工事(排水設備・水洗化)は指定工事店へ

町では、資格を有している業者を、指定しております。指定されていない業者は、工事はできません。(指定店は広報5月号に掲載しております)

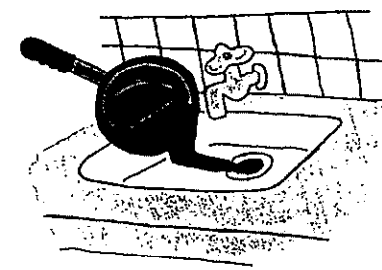

油類を流さないでください

## ◎下水道使用について(お願い)

- ・台所では、油類、生ゴミは捨てないでください。
- ・水洗トイレでは、トイレットペーパー以外の異物などは流さないでください。

処理場や配管の故障の原因となります。 みんなで注意しましょう。

下水道に関する問い合わせは ⇒ 下水道係までどうぞ ☎72-3113

他人事? ウッティ荒井

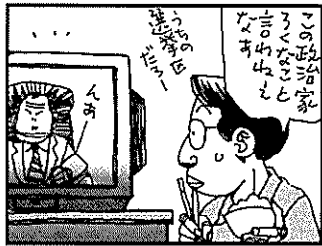

### 明るい選挙を推進します

投票率は、一般に、天候、争点、候補者の顔ぶれなどによって左右されるといわれていますが、地域別には大都市地域、年代別には20代の若者の投票率がきわだって低いのが大きな特徴となっています。将来日本を背負って立ていくべき若者の投票率がきわめて低いことは残念なことです。選挙に関する最近の各種世論調査の結果によると、

#### 投票した理由

- ①投票するのは国民の義務だから
- ②政治をよくするためには、投票することが大事だから
- ③どうしても当選させたい候補者がいたから
- ④今の政治がよくないので、それを改めたいと思ったから
- ⑤もりたてたい政党があったから

#### 逆に棄権の理由は

- ①用があったから
- ②選挙にあまり関心がなかったから
- ③適当な候補者も政党もなかったから
- ④選挙によって政治はよくなるとおもったから
- ⑤政策などについて、事情がよくわからなかったから

有権者の一部にせよ、他の用事などを選挙に優先させる傾向が見受けられますし、また、政治的無関心、無力感、政治不信といった政治から逃避しようとする態度やいわゆる生活保守主義に見られるように現状で満足するが故にわざわざ投票所に足を運ばないというものもあるといわれています。全体として、投票を権利として自覚せず、安易に棄権するという人が増えているようです。



→素晴らしい踊りを披露いただきました。



→お酒にビール・漬け物なんでもあるよ!

【森幸園】森幸園へのたくさんのボランティア、慰問ありがとうございます。心から感謝申し上げます。6月9日に行われた森幸園祭の様子です。地域の皆さんの皆様にご協力いただきました。

### 町長交際費の情報公開

公正で開かれた町政の推進を目的に情報公開の積極的な推進を図るため町長の交際費について公開しております。

平成13年5月分（5月1日～31日起票分）

交際費内訳	慶弔費	6件	77,250円
	懇談会費（各団体の総会等）	4件	20,950円
	会費	0件	0円
	5月計	10件	98,200円

### INFORMATION

健康づくり標語  
健康はやる気根気の  
ウォーキングから  
小又 柴田 リツさん

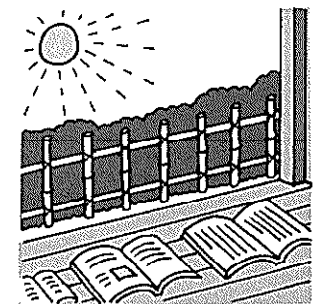

平成12年度中山間地域等直接支払制度の実績を役場農林課及び前田支所にて公表中です。  
詳細は役場農林課まで  
☎72-5232

### 長年の活動に 知事より感謝状



佐藤篤司さん（滝の沢）に長年にわたる林業普及活動の功績を讃え秋田県知事より感謝状が贈られました。  
佐藤さんは昭和54年に秋田県の第一号指導林家として認定され、22年間にわたり秋田県の林業振興と林業後継者の指導育成に大きく貢献されたことが評価されたものです。  
おめでとうございます。

### サクラマス放流

5月11日に太平湖六郎沢にサクラマスの稚魚2万尾が放流されました。平成11年度から継続して行われています。雪解けを待って体長5〜10センチ程の可愛い生命ですが、来春5月には雄は支流の川にそのまま残り、雌のギンケは太平湖の深淵に生息します。  
さらに一年後、雌のギンケは一尺にも育ち太平湖のサクラマスとしてその雄姿を釣り人の前にあらわします。

### 善意 ありがとうございます

社会福祉協議会に善意が届けられました。ご厚意に感謝申し上げます。  
（6月15日まで受付分）

- 新町 久留島博幸様
- 神成 庄司武彦様
- 巻成 三浦水雄様
- 向本 九島次男様
- 桂城 本間安蔵様
- 大町 木村昌宏様
- ベット・エアマット一式寄贈
- 大沢 泉谷一郎様



# 戸籍の窓口

(敬称略)

5月16日～6月15日受付分

## お誕生おめでとう

柴田 <sup>いつき</sup> 樹 (登穂・長女) 柏木 岱  
 富田 <sup>いづみ</sup> いくみ (音男・長女) 川 向  
 工藤 <sup>ありと</sup> 有斗 (博之・長男) 大 杉  
 新林 <sup>かずは</sup> 万葉 (穂貴子・長女) 鶴 田

## ご結婚おめでとう

(伊藤 尚 澄 阿 仁 町  
 柴田 博 子 柏 木 岱  
 武石 秀 喜 松 山 町  
 吉田 美穂子 松 山 町  
 森岡 勝 合 川 町  
 吉田 順 子 前田 駅前

## お く や み

三浦 由松(89) 水雄 父 巻 渕  
 本間ヨシエ(74) 安藏 妻 桂 瀬  
 高橋 イサ(70) 清 妻 工場地帯  
 木村喜太郎(92) 昌宏 父 大 町  
 金 子エ(92) 晃咲 嗣 本城下

### 町 の 人 口



平成13年5月末現在  
 住民登録人口

男 3,776人 (-2)  
 女 4,163人 (-11)  
 計 7,939人 (-13)  
 世帯数 2,651世帯 (-2)

# カレンダー

7 2001  
 July

平成13年7月・文月(ふみづき)

①(日)		ヘルシー教室
2(月)	母子健康手帳交付日(役場/9:00~12:00)	クウインズ森吉 休 館 日
3(火)		
4(水)		
5(木)	リハビリ学級(構造改善センター/10:00~) 心配ごと相談所(老人センター/10:00~14:00)	
6(金)	ヘルシー教室(構造改善センター/9:30~)	
7(土)		
8(日)		
9(月)		森 吉 山 荘 日帰り入浴お休み
10(火)		防火の日
11(水)		
12(木)		
13(金)		
14(土)	定期青空市開催(アグリハウス/9:00~14:00)	
15(日)		
16(月)		
17(火)	保育園開放日(各保育園/9:30~)	
18(水)		
19(木)	リハビリ学級(構造改善センター/10:00) 心配ごと相談所(前田支所/10:00~14:00)	
20(金)	乳児健診(構造改善センター/12:30~)	
21(土)		<div style="border: 1px solid black; padding: 5px;"> <p>ひまわりの家休館日                  2日・9日・16日・23日・30日                  ★秋森むつみ歌謡ショー                  7月8日(日)13:00~</p> </div>
22(日)		
23(月)		
24(火)		
25(水)		
26(木)		
27(金)	ヘルシー教室(構造改善センター/9:30~)	
28(土)		
29(日)		
30(月)	老人医療受給者証交付日(役場/10:00~11:00)	
31(火)		



ひまわりの家休館日  
 2日・9日・16日・23日・30日  
 ★秋森むつみ歌謡ショー  
 7月8日(日)13:00~