



広報

もりよし

森吉町ホームページ <http://www.adf.co.jp/moriyoshi>
Eメールアドレス moriyoshi@adf.co.jp

2001
3 / 1 No.520



やったぞ雪っ子米内沢 総合V4

(大館・北秋田小学校スキー米内沢大会 総合優勝米内沢小)

長下廃棄物（ゴミ）処分場 「法」改正による今後の運営 サンドイッチ方式も検討課題

森吉町長 松橋 久太郎

分場に加盟していないので大きな負担を強いられるおそれです。もうひとつの問題点は、H14年度からダイオキシンの規制が大幅に強化され、これまでの焼却炉が残念ながら使用することができなくなりました。

そこで先般の正副管理者（森吉・合川・上小阿仁の三町村長）会議で将来展望を踏まえつつ、住民の負担増にならないよう検討した結果、（法で認められていない）サンドイッチ方式（解体材をチップ状にして土と交互に埋立てていく方式）も選択肢のひとつではないかと今後速急に検討していく事になりました。この方式で実施した場合、約10年で自然に朽ちて、俗に言うガサばらになるので有効だとも言われております。

幸いにも現在は焼却した残渣を埋立てしている第一埋立施設は半分以上の余裕がありますし、第二埋立施設はまだ使っておりませんので今後15年ぐらいいは埋立てできるものと推定されます。

その後は現在地の奥の方（旧長下部跡）に3分の土地を確保してありますので、そこに第三第四の埋立施設を造ることに

なると思っています。

不良債務解消にメド（公病） 県から無利子の振興資金借入

公立病院の健全経営の足枷となっていた不良債務も今般県から市町村振興資金（無利子10年償還）を5億円借入れできることとなり、一挙に解消できることになりました。

不良債務とは流動負債から流動資産を差し引いた残額であります。この発生の要因は金融機関からの一時借入れが多いか少ないかによって決まると言っても過言ではないのであります。

現在、流動負債は一時借入金8億円、未払金9千万円、その他2千万円で9億1千万円あります。

流動資産は現金預金が1千万円、未収金（国保等）が5億円、貯蔵品等が1千万円、計5億2千万円です。差引3億9千万円が不良債務となるわけであり

ます。

交通指導隊長高橋邦男氏勇退 30年もの長い間 「苦労さまでした」

昭和45年自ら進んで隊長となり56年に副隊長、平成元年からは隊長として献身的な活躍を続けてこられた高橋さんが勇退されることになりました。

去る16日に行われた送別会には異例ともいえるべき森吉警察署から赤坂署長をはじめ地域交通課の皆さんが全員出席して下さいました。このことは高橋さんの長い間の交通指導隊活動を高く評価されておる証左でありまして、赤坂署長の心のこもった挨拶にも如実に表れておりました。

前後一週間にわたった日本ジャンボリーは別格として、前田駅前が水浸しになった47年水害、春秋の安全旬間、スキー大会や各種駅伝、マラソン大会等の安全指導は枚挙に暇がない程でよく30年も続けられ、それを支えてこられた奥さん共々心から敬意と謝意を表す次第であります。

しかも高橋さんは阿仁部交通指導隊連合会の会長、県連の理事を歴任し、更に消防団の副団長としても大活躍、団員の信望も厚くまさにボランティアの鑑であります。

21世紀に残す日本の風景遺産 100選に森吉町「桃洞の滝」入選

財団法人休暇村協会と読売新聞社の共催で進められていた「日本の風景遺産100選」写真コンテストで奥森吉山麓の「桃洞の滝」を撮影した秋田市の武田欽八郎さんの「秋の日の一日」が見事100選に入選しました。

この企画は日本人の心を育ててくれた心の古里と言うべき風景や生活の中にとけこんだ自然や文化として深くかかわってきた貴重な風景を21世紀の遺産として保護し保存していこうという主旨で企画されたものです。

まさに時代の要請にこたえた有益な企画であります。

この度の入選は第12回日本ジャンボリーの開催によって全国的に著名になった奥森吉が観光地として更に知名度が高まるものと感謝しております。

町長日誌 2月

- 1日④ 前田地区合同歳祝い
米内沢地区合同歳祝い
- 2日④ 公病経営健全化計画並びに将来構想検討懇談会
副知事訪問
- 4日① 大館北秋田小学校スキー米内沢大会
根森田部落の仮排水トンネル工事見学懇談会
- 5日① 指名審査会
町営住宅入居者選考会
山本部町村会会長来庁
北都会総会
- 6日④ 鷹阿広域組合管理者会議
水田農業推進協議会
- 7日④ 発電施設・観光所在地町村協議会理事会及び研修会
町村林野振興対策協議会理事会
- 8日④ 肉用牛価格安定基金で来庁
ダム原石交渉委員会
- 9日④ 町づくり会議
森吉山ダム開放セミナー閉校式
- 10日① 中学校インドア団体選抜ソフトテニス選手権大会
- 11日① 建国記念の日を祝う会
- 13日④ 環境施設組合管理者会議
佐藤キクエさん葬儀（104才）
- 14日④ 台川高校組合管理者会議・議会
- 15日④ 水田農業（転作）推進員会議
郡町村会総会
大館北秋教育振興会理事会
- 16日④ 交通指導隊長高橋邦男氏の送別会
- 17日① 寺田典城知事選必勝決起集会
- 18日① 自由民主党時局講演会（橋本龍太郎行革大臣講師）
- 19日① 入札
指名審査会
公用地補償検討委員会
- 20日④ 湯水を語る会
菅原道雄氏葬儀（元役場課長）
- 21日④ 県町村会定期総会
- 22日④ 北秋田地区保護司会研修会
森吉町外二カ町村生活環境組合協議会
六ヶ町村衛生施設組合管理者会議
国保運営協議会
- 23日④ 米代川水系河川懇談会
浜辺の音楽会
- 26日① 公病組合管理者会議・議会
- 27日④ 米内沢財産区管理会
県町村会各種協議会定期総会
市町村長農政研修会
臨時議会
- 28日④ 広域組合定例議会

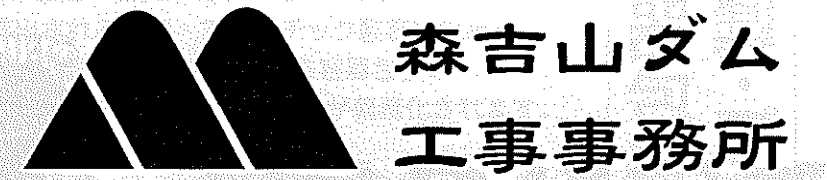

「森吉山の大自然とふれあうゆとりある空間の創造」

森吉山ダム工事環境保全 住民モニター会議について

2月13日、森吉町コンベンションホール「四季美術館」において、住民モニターの委嘱式と第1回目のモニター会議を開催しました。

同モニターは、森吉山ダム工事の本格化による水質や騒音・振動・交通安全等の多方面にわたる影響を未然に防止することと、工事環境保全対策についての住民の理解促進、周知及び提案をいただくことにより、より自然環境に配慮した工事施行を図ることを目的として、ダム工事現場流域に近隣する森吉町民から環境保全に熱意方を公募し、10人（下記参照）が選ばれたものです。

当日は、事務所長から10人のモニターに対する委嘱状の交付が行われた後、第1回目のモニター会議を開催し、事務所とモニターとの意見交換を行いました。

モニターからは「関係車両の影響に注目したい」「水質汚染にスピーディーに対応するための連絡体制の確保が必要」等といった積極的な意見が出されていました。

モニターの方々には、現場では気づかないようなきめ細やかな情報、意見を提供していただくことをお願いするとともに、その情報、意見をいかにダム工事に反映させていくのが事務所の役目であると考えています。

森吉山ダムの周辺は、原生ブナ林、名瀑や渓谷など手つかずの自然環境に恵まれています。その自然環境に配慮したダム造りを目指し、地域住民の方々の声を反映させながら事業をすすめていきたいと思っておりますので、今後とも、森吉山ダム建設に対するご理解とご協力をお願いします。

森吉山ダム工事環境保全住民モニター名簿

No.	名前	住所	年齢	職業
①	佐藤金之助	根森田字杉ノ下	72	農業
②	庄司 恭居	阿仁前田字大道上	70	無職
③	片山 信隆	米内沢字寺の下	54	団体職員
④	鈴木 正和	米内沢字寺の上	51	神主
⑤	菊地 賢一	小又字下川原	51	自営業
⑥	三浦 靖	小又字下川原	68	自営業
⑦	萩野 富治	米内沢字中島	65	自営業
⑧	佐藤 茂男	根森田字田ノ沢	72	民宿経営
⑨	土佐善一郎	堺田	69	無職
⑩	三浦 友治	根森田字仲ノ又	57	会社員



（第1回モニター会議の様子）

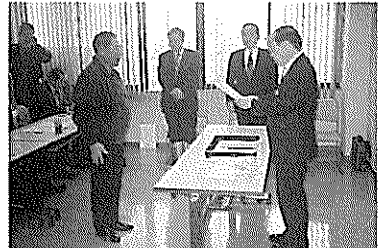

（委嘱状交付式）

ほつとらいふ

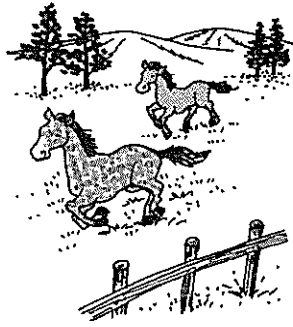

町民ひろば

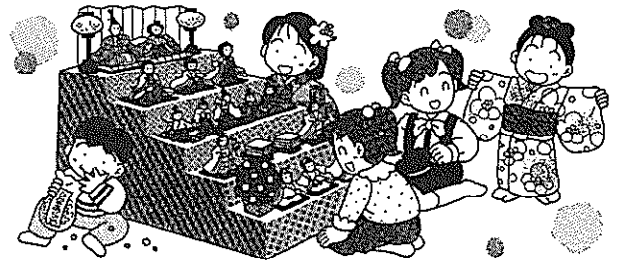

この後、音楽館駐車場において消火器の操作方法の講習会が行われました。近所の住民も参加して熱心に取り組んでいました。

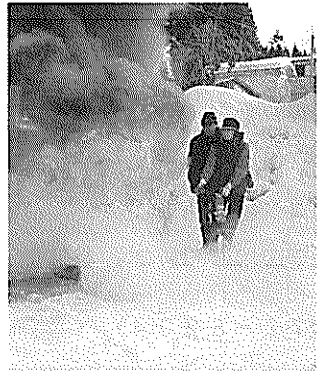

もしもの時も迅速対応
2月9日に、浜辺の歌音楽館で火災時の避難訓練と消火の講習会が行われました。訓練では、音楽館2階からの出火を想定し、一般客の避難誘導・通報・初期消火・収蔵品の持ち出し・消防車からの放水が行われました。

園児たちの賑やかな歓声の中、スノーダンブに雪を集めて、高校生が力強く運搬する連携プレーは見事なものでした。



米保ちびっこ除雪隊
米高共同ボランティア
2月16日、米内沢保育園の園児と米内沢高校の生徒が、ボランティアで町内のお年寄り宅の共同除雪作業を行いました。

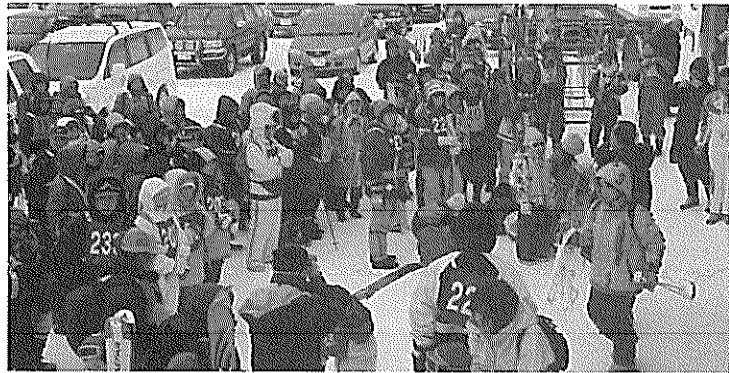

真冬のモンスター
姿みせず残念
2月18日に「氷点下を彩る森吉山の樹氷を観る会」が行われました。約100人が参加して、阿仁スキー場からゴンドラで一気山頂駅まで上りました。しかし、あいにく山頂付近は濃霧に覆われて期待の樹氷群を拝むことはできませんでしたが、山頂駅付近で振る舞われた甘酒に参加者の皆さんは心も体も温まり「ほつ」とした様子でした。

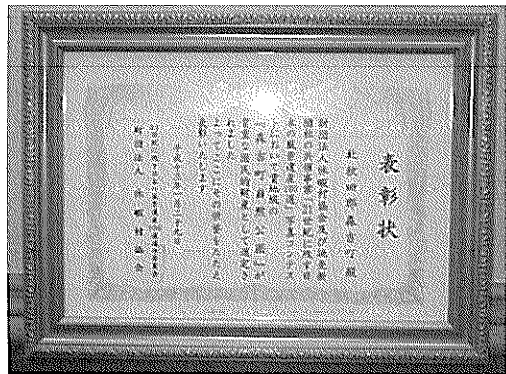

21世紀に残す日本の風景遺産100選
1月29日に、財団法人休暇村協会と読売新聞社の共催事業の「21世紀に残す日本の風景遺産100選」写真コンテストにおいて、秋田市の武石欽八郎さんの森吉山県立自然公園内にある「桃洞の滝」の写真が選定され、自然公園が貴重な国民的財産として選定されました。

人生の節目をむかえ新たな決意
〜合同歳祝い〜

2月1日に、88歳・男性62歳、42歳・女性33歳を祝う合同歳祝い、米内沢・前田・浦田のそれぞれの会場であこなわれました。祭事のあとの祝賀会では久しぶりの再会を楽しんでいました。



⇒米内沢地区



⇒前田地区



⇒浦田地区

企業の輪を広げよう

町内の中小企業の従業員が集い企業間及び従業員同志の親睦交流を深める「森吉町中小企業従業員交流会」が1月26日に「コミュニケーションセンター」で行われました。毎年恒例となり、各企業に動める多くの参加者は、ゲームや抽選大会などで互いの親睦を深め、情報交換などを行っていました。



外は雪でもソフトテニス大会

2月10〜11日に第一回森吉町総合スポーツセンター杯中学校インドア団体選抜ソフトテニス選手権大会がスポーツセンターで行われました。県北から11校が参加し、外の寒さを吹き飛ばす熱戦が繰り広げられました。決勝トーナメントでは、男子は山本中学校、女子は藤里中学校が優勝し初代の栄光を手にしました。



森吉中学校
男子の部 準優勝
女子の部 準優勝



【第36回大館北秋田小学校スキー米内沢大会】
やったぜ！総合4連覇！
 第36回大館北秋田小学校スキー米内沢大会が2月4日、米内沢スキー場で開催されました。「雪国に」速さと「強さ」友情をテーマに17校508人の選手が練習の成果を発揮しました。

- ▼6年男子
- ① 松橋 秀高 (米内沢)
 - ② 佐藤 隼也 (米内沢)
 - ③ 武石 直樹 (米内沢)
- ▼4年女子
- ③ 工藤 環奈 (米内沢)
 - ④ 金 郁美 (米内沢)
 - ⑦ 秋野 千里 (米内沢)
- ▼5年女子
- ② 工藤 香苗 (米内沢)
 - ⑤ 久住 鮎子 (前田)
 - ⑦ 九嶋 夕美 (米内沢)
 - ⑨ 細田 歩美 (米内沢)
- ▼6年女子
- ② 鈴木麻佑子 (浦田)
 - ③ 武石 聖律 (米内沢)
 - ④ 松橋裕希子 (米内沢)
- 【距離総合】①米内沢
- 【距離】①米内沢



- ▼5年男子
- ① 金田 京介 (米内沢)
 - ② 木村 尚武 (米内沢)
 - ⑤ 松橋 皇成 (米内沢)
 - ⑩ 塩田 和正 (米内沢)
- ▼4年男子
- ⑤ 池田 大樹 (米内沢)
 - ⑦ 柴田 隼 (前田)
 - ⑧ 佐藤 幸基 (前田)

- ▼女子リレー
- ① 米内沢 (佐藤隼也・松橋秀高・金田京介・武石直樹)
 - ② 米内沢 (松橋裕希子・武石聖律・工藤香苗)
- ▼最高フリップ
- 松橋 秀高 (米内沢) 大会新



- 【回 転】
- ▼5年女子
- ④ 小林 愛 (米内沢)
- ▼4年女子
- ⑥ 若松 真樹 (前田)
- ▼6年男子
- ④ 玉造 誠大 (浦田)
 - ⑤ 若松 裕也 (前田)
 - ⑩ 加藤 文典 (前田)
- ▼5年男子
- ⑦ 杉刈 靖哲 (米内沢)
- ▼4年男子
- ③ 山本 隆介 (米内沢)
 - ⑤ 森川 涉哉 (前田)



トピック

教育委員会 公民館

3月の休館日

◆ 浜辺の歌音楽館 ☎72-3014	・5日(月)	・18日(日)
	・12日(月)	・26日(月)
◆ 町立図書館 ☎72-3192	・5日(月)	・20日(火)
	・12日(月)	・26日(月)
	・18日(日)	

▼古典の授業役立ったかな...

～米高・百人一首カルタ大会～

着付け競技大会、家庭食物技術検定、森吉登山、百人一首カルタ大会など、米高の伝統行事を懐かしく思い出す人もおられることでしょう。まだやっていますよ、百人一首！36回目の大会！

「あまつかぜ くものかよいち ふきとじよ
をとめのすがた しばしとどめん」

上の句で飛び付く人はあまりいませんが、どちらかと言うと女子が得意のようです。優勝は2年生の女子チーム。恋の歌が得意でした！

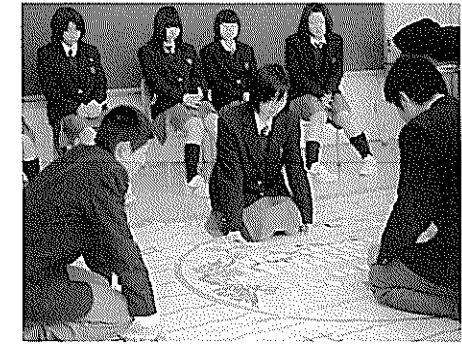

▼奨学生募集

～森吉町育英資金制度～

町教育委員会では、育英資金の貸付制度を設けて、高校生、大学生及び、専修学校等を対象に貸付を行っています。この制度は、学業成績が優秀で品行方正であること、また経済的理由により就学困難な学生に学費を貸与するものです。希望される方は4月13日(金)までに教育委員会(☎72-5234)へお申し込みください。

▼就学を援助します

生活保護を受けている方に準ずる程度に困窮し、子どもに義務教育を受けさせるのが困難と認められる保護者に対しては、学用品費・通学費・給食費・医療費等を援助する制度があります。就学の援助の継続、または新規受給を希望される方は、地域の民生児童委員にご相談の上、各学校長に対して直接申し出てください。*不明な点や年度途中で困窮の事情が発生した場合は、教育委員会☎72-5234へお問い合わせください

ぶっく・さろん 町立図書館 睦月

おはなしどんどこ
**“おひなさま”の
 できあがり!!**

ボランティアメンバーによる絵本の読み聞かせや紙芝居を楽しんだあと、みなさんと手作り『おひなさま』に挑戦！折り紙でお内裏様とお雛様を作り、台紙に飾りつけました。折り紙を折る小さな手と真剣な瞳。そしてお母さんたちの和気あいあいのお話が楽しくて、重心に帰った(?)ひとときでした。いろいろな表情のおひなさまを手に、こんどはおうちでお話の花が咲いたことでしょう。(2月10日コミュニティセンターにて)



新着図書のお知らせ

- | | |
|-------------------------|-------------|
| ○仁淀川 | 宮尾登美子 |
| ○あやし〜怪〜 | 宮部みゆき |
| ○今日をありがとう 人生ひるまひ365日の言葉 | 佐藤 愛子 |
| ○停電の夜に | ジュンパ・ラリヒ |
| ○ライオンハート | 恩田 陸 |
| ○ローマの街角から | 塩野 七生 |
| ○ミットナイトコール | 田口ランディ |
| ○巡礼者たち | エリザベス・ギルバート |
| ○てくてく歩きシリーズ 鎌倉 | ブルーガイド編 |
| ○母のひとみ第86集 | 森吉町母の作文グループ |
| ○ディズニールランド101の謎 | TDL研究会誌 |
| ◇やさしいあくま(児童書) | なかむらみつる |
| ◇てんてんむし(〃) | あべ 弘士 |
| ◇いろいろへんないのはじまり(〃) | アーノルド・ローベル |



『おはなしどんどこ』
“春休みスペシャル”
 3月24日(土)2時から
 コミセンでお待ちしています。

森吉スキー場 森吉スロープスタイルコンテスト2001

日時 平成13年3月18日(日)
 会場 森吉スキー場 特設フリーライドパーク
 競技内容 スロープスタイル
 募集人員 男・女 合計200名
 参加費用 3,000円
 (リフト券は18日のみ、受付時に1日券を特別料金1,000円で販売いたします。)
 クラス分 メンズオープン・メンズシニア(当日30歳以上)・レディース
 出場資格 スノーボード愛好者であれば、競技の経験は問いません。
 申込締切 平成13年3月11日(日) 定員になり次第締切ります。
 お問い合わせ 森吉スキー場 ☎0186-76-2111

平成12年度 森吉・阿仁スキー場3月のイベント予定

3月3日(土)	樹氷を見る会(阿仁スキー場)	3月11日(日)	阿仁町民スキー大会(阿仁スキー場)
3月4日(日)	スキー子供の日(森吉スキー場)	3月12日(月)	樹氷を見る会(阿仁スキー場)
	インターアルペンパッジテスト(森吉スキー場)		インターアルペンパッジテスト(森吉スキー場)
	第13回森吉山スキー大会(阿仁スキー場)		森吉スロープスタイルコンテスト2001(森吉スキー場)
	樹氷を見る会(阿仁スキー場)	3月18日(土)	スキー子供の日(森吉スキー場)
3月10日(土)	樹氷を見る会(阿仁スキー場)	3月20日(火・祝)	インターアルペンファイナルカップ(森吉スキー場)
3月11日(日)	第18回秋田県マスターズスキー大会(森吉スキー場)	3月25日(日)	インターアルペンパッジテスト(森吉スキー場)

暮らしのワンポイント

台所の掃除で特にやっかいなのが換気扇。造りが複雑で掃除しにくいので、年に一度しか外して洗わないという家庭も少なくないようです。でも、油汚れは放置しておくとも酸化・変質して落ちにくくなります。ほこりと混じってガム状に固まってしまうと、洗剤をかけてこすっただけではとれません。換気扇掃除の目安は、できれば三か月に一度。少なくとも半年に一度はたまった汚れを落とすように努めましょう。

換気扇の掃除

つけ置き洗いで汚れ落とし

つけ置き洗いにシンクを洗いたくない場合は、ごみ用のポリ袋に羽根とフィルターを入れ、洗剤と水を注いで、袋の口を縛ってしばらく置きます。このほか、手間を省きたい方には、羽根にトイレペーパーを巻きつけ、スプレー洗剤をかけて三十分ほど張りつけておく「湿布法」もあります。特にレンジフードに付いた油汚れには、キッチンペーパーなどを使った「湿布法」が効果を発揮します。



つけおき
1~2時間

まず、ゴム手袋をはめて換気扇を外しますが、洗剤につける前に、固まった汚れは太い割りばしなどでできるだけ掻き取っておきましょう。次に、台所のシンクの排水口

大館能代空港ニュース

●タイムテーブル

【東京(羽田空港)】

大館能代空港	東京	大館能代空港
446便 09:15→10:25	445便 07:35→08:40	
448便 15:30→16:40	447便 13:45→14:50	
・片道通常 23,500円 ・往復運賃 19,950円(片道あたり) ・特割運賃 18,500円(午前便) 19,000円(午後便)		

【大阪(伊丹空港)】

大館能代空港	大阪	大館能代空港
540便 14:30→16:05	539便 12:40→14:00	
・片道通常 29,500円 ・往復運賃 24,800円(片道あたり) ・特割運賃 23,500円		

●3月1日~大阪便が運行再開

今年3月31日、大阪に今話題のハリウッド映画やTV番組をそのまま再現したテーマパーク『ユニバーサル・スタジオ・ジャパン』がオープン。大館能代空港出発のセット旅行商品(往復航空券+宿泊費+スタジオバス)が全日空スカイホリデーから販売中。お問い合わせは、エア・ニッポン総代理店(大館0186-45-0808・能代0185-89-1855)またはお近くの旅行代理店へお気軽にどうぞ。

●頑張れ受験生!~受験生割引運賃のご案内~

エア・ニッポンでは、受験生のためのご利用に限り「受験生割引運賃」(約43%割引)を適用します。ご利用期間は、平成13年3月15日まで。対象は、学校教育法に定める学校、専門学校および法令で定められた学校の入試試験、または入学手続きを目的として、航空機をご利用になる受験生本人に限ります。ご利用条件は、ご購入およびご搭乗の手続きの際に、受験生であることを証明する書類(受験票など)をご提示ください。お問い合わせは、フリーダイヤル0120-029-222まで。

国際交流員通信

「Have you got a cold?」あなたは風邪をひきませんでしたか。

寒い気候は後少ししかありません。けれども今でも風邪をひくのは危険ですから今回は世界中の風邪治療法について話したいと思います。

もちろん世界中でも一つの方法は医者に行って、薬をもらって、飲みます。しかし、各国には昔からの伝統的な治療法もあります。いくつか説明しましょう。

イギリスの場合、昔から喉が痛い時には蜂蜜とレモンとウイスキーとお湯を混ぜて作る飲み物はいい方法だと言われています。私は何回もこの飲み物を飲んだことがあります。すごく効果的です。それと風邪をひいていない時もこれはおいしいです。子供の場合にはウイスキーを無くしても効果的です。

風邪の治療法として「酒」を使う習慣はイギリスだけではなく、ヨーロッパではいろいろな使い方があります。アイルランドでもスイスでもウイスキーを使った療法をとっています。アイルランドでは風邪をひかないようにウイスキーとギネスビールを飲みます。それからスイスでは熱いウイスキーだけを飲み風邪を治します。

他の種類の酒も使われています。フィンランドでは喉の痛みを無くするためにウォッカでうがいをします。それとドイツでは風邪をひいている時に『スティム・ドクト』という温かいビールを飲みます。

アメリカ、カナダとオーストラリアでは大体イギリスと似ていますが特にアメリカではユダヤ教からの影響でチキンスープもよく食べます。それとカナダのフランス地域の人達の中では生ニンニクを食べる方法もあるようです。

皆さん、風邪に気をつけてくださいね!けれども、万が一ひいたら国際的な療法をやってみませんか。

「Don't catch a cold!」「風邪をひかないでね。」

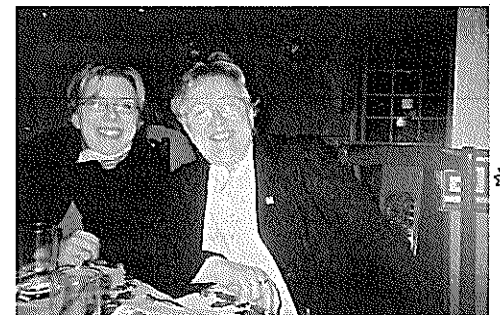

母といっしょ。そっくりでしょう。

農作業標準労働賃金が改訂されました

農業情勢の変化に伴い、町の農業標準労働賃金が次のように改訂されました。この労働賃金は目安としていただくもので、立地条件や耕作条件を考慮し、両者協議の上決めてください。

区分	作業条件	内容	単位	13年度標準労賃	備考
耕起	田	トラクター	10a 当たり	4,300円	耕起深 13cm を標準とする。
	畑	転作畑	"	5,800円	転作初年度のみとする。 2年目以降は既存畑と同じ。
		既存畑	"	"	4,300円
代かき		"	"	5,500円	
田植え	普通田植	普通田植	"	5,100円	
	側条出植	側条施肥	"	6,100円	
苗	種苗	緑化	1箱当たり	470円	ハウス渡し
		硬化	"	560円	殺菌剤(ビーム)を使用した場合は、1箱当たり20円を加算する。
	中苗	"	610円		
農作業		男・女	1人当たり	5,800円	1日8時間(賄いなし)
防除	薬剤散布	動力散布機	10a 当たり	1,000円	薬剤費別
稲刈り		バインダー	"	5,300円	ヒモ付き
	整理		"	16,000円	初運搬含む
	未整理		"	16,500円	
	倒伏の場合		"	19,000円	
脱穀		ハーベスター	"	6,000円	
籾乾燥	生乾燥		30kg 当たり	580円	
	補助乾燥		"	420円	
籾すり調整			"	300円	検査米
精米			"	450円	
機械畦塗り機			1m 当たり	35円	

(適用上の留意事項)

- この料金表は標準額を示したものであり、特殊な条件等を考慮する場合は、両者で協議して定めること。
- 秋作業については、変更になる場合もあります。

★農作業の安全に努め、事故のないよう万全を期そう！

農薬を取り扱う場合は、服装などに注意し農薬害を防ぎましょう。

森吉町農業委員会
(森吉町農作業標準労働賃金策定協議会)

平成13年 標準小作料の設定

農業委員会
アグリ通信

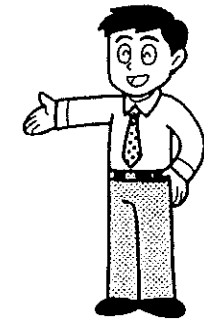

小作料は、12年と同様の額になっております。この小作料の標準額は小作契約をする際の目安としていただくものです。立地条件や耕作条件を考慮し、両者の十分な協議の上、小作料を決めてください。

◎ 田の部
(単位：円/10a)

区分項目	小作料の標準額	適用される農地区分
A地区田	21,000	基準収量/10a = 560kg 大字 米内沢 字 東川向、西川向、林ノ腰、伊勢の森、道城下岱、道城館の下、下川原、出向、中島、出向中島、大楠、萩の下、砂戸、中島、上悪戸、高田、御嶽、本城 大字 本城 字 糠森下、堂の下、浦田、家の下、大日台、寄延岱、比内道上下、大淵家の上、大淵 大字 浦田 字 惣内悪戸、惣内下悪戸、家ノ下、上中島、岩堂岱、岩堂上岱 大字 桂瀬 字 山崎、堂ノ前、五味堀、家ノ下
B地区田	16,000	基準収量/10a = 530kg 大字 米内沢 字 又カリ沢(開田)、田の沢、中道岱、狐岱、吉野、山崎、諏訪岱、柳原、上強瀬、上野、根小屋下、七曲 大字 本城 字 相善岱、沢口、上新田 大字 浦田 字 寄延家の下、寄延上岱、寄延、寄延街道下、寄延岱下、寄延下岱、柳原、下川原、白坂家の後、漆沢、白坂山根、白坂上岱、白坂、羽貫谷地 大字 桂瀬 字 楮岱、惣内沢出口、中間内沢、小間内沢、間内沢出口、上中下羽貫谷地 大字 阿仁前田 字 神成、陣場岱、上館下、大道上、下山根、下川端、下野下ノ岱、下野上ノ岱 大字 五味堀 字 吉田西前田 大字 小又 字 羽根川、羽根川岱、小平里、平里、浦坪 大字 根森田 字 山下、仲ノ又、家ノ下、細越家ノ後、追上岱上下段
C地区田	11,000	基準収量/10a = 500kg 大字 米内沢 字 桐木岱、根小屋、河原、鶴田(宮ノ下、中岱、小沢、岱)、大野岱、羽貫(上岱、谷地)、長野沢、冷水岱、大沢(家の上、屋敷下、五エ門屋敷下、大沢岱、サカエ下)、ラツコ岱、倉の沢出口、倉の沢、一本杉、御嶽、寺の(上、下)、長野岱、楮岱、長野、鶴田 大字 本城 字 小坂、館の下、摩当沢、寺の沢、向屋敷 大字 浦田 字 上岱、大日岱、寄延街道下、キツネ岱、塚の岱、田の沢、寄延堂の下 大字 桂瀬 字 杉ノ下、上岱、楮ノ沢、間内沢中岱下 大字 阿仁前田 字 道行沢、下前田(家ノ前、家ノ下モ) 大字 五味堀 字 大岱、相染岱、下大久保岱、大岱川端、柏木岱(家ノ前、上下) 大字 小又 字 小沢道、平里川原、平ノ脇、浦支内口、新田、新屋布・寺ノ下、家ノ後、堂ノ下、小又、上川原、森合、下夕道、下川原 大字 根森田 字 尽森下塚田、追上沢、追上沢出口、追上岱、桂ノ沢、杉ノ下、田の沢、細越堂ノ沢
D地区田	7,000	基準収量/10a = 470kg 上記字区域以外の水田全部

◎ 畑の部
(単位：円/10a)

区分項目	小作料の標準額	適用される農地区分
A地区畑	4,000	固定資産税評価額/10a = 27,000円以上 大字本城全部 大字浦田全部 大字米内沢一部(B、C)地区以外
B地区畑	3,000	固定資産税評価額/10a = 22,000円以上 大字米内沢字楮岱、長野沢、長野岱、根小屋、鶴田沢、鶴田宮の下、鶴田小沢、大字阿仁前田全部、大字五味堀全部、大字小又全部、大字根森田全部
C地区畑	2,000	固定資産税評価額/10a = 22,000円以下 大字米内沢の中新田地区、大沢地区、又カリ沢地区 A、B地区以外の全部
牧草地	2,000	乾草の収穫量 1,000kg以上

※ 上記同地区内でも、圃場条件の悪い所や基準収量の低い水田では、実際の基準収量等に基づいて小作料を決めてください。

※ この標準小作料は、平成13年の支払いから適用します。既契約(又は設定期間中)の貸借は、「借り賃の変更の同意」ができますので、双方協議の上、お問い合わせください。

4月1日 国保の被保険者証がかわります。 新しい被保険証です

秋田県 国民健康保険被保険者証
有効期限 平成14年 9月 30日
保険者番号 05
住所 〒 TEL ()
氏名 TEL () 男・女
交付年月日 平成 年 月 日
TEL ()

一般 ピンク

秋田県 国民健康保険退職被保険者証
有効期限 平成14年 9月 30日
保険者番号 6705
住所 〒 TEL ()
氏名 TEL () 男・女
交付年月日 平成 年 月 日
TEL ()

退職 みどり

国保通信

保険者証の
更新です。

いま、使っている

国民健康保険被保険者証

国民健康保険退職被保険者証

は

平成13年3月31日で使用できなくなりますのでご注意ください。

保険者証更新の手続き等については、3月発行の「国保だより」及び「広報4月号」
でお知らせします。 介護福祉課国保係 ☎72-3116

こんな悩み、かかえていませんか？

毎日の生活に困ることが多くなってきた！

家に閉じこもるのは退屈。外に出たい！

自宅での介護はもう限界！ など



介護保険通信

こんなときには我慢していないで、介護保険サービスを利用してみませんか？
まずは、窓口へご相談ください。

お知らせ

12年度の保険料については、2月末日で全ての納期限が到来しております。皆様には保険料納付にご協力いただき、ありがとうございました。普通徴収で未納者の方には、3月中に督促状を送付する予定です。尚、督促状送付後は督促料（100円）がかかりますので、保険料納付の際はご注意ください。

老齢基礎年金を受けられる年齢は65歳からですが、60歳以降であれば希望するときから受けることができます。この場合受け取り開始年齢が65歳未満の方は減額され、66歳以降の方は増額されることとなります。

この減額率・増額率が最新の生命表や経済状況に基づいて大幅に緩和されます。

いつから？ 平成13年4月から

対象となる人は？ 昭和16年4月2日以降に生まれた方が対象です。

(昭和16年4月1日以前生まれの方は従来の減額率・増額率で計算されます)

支給割合表

請求時の年齢	新支給割合	旧支給割合
60歳0ヶ月～60歳11ヶ月	70.0%～75.5%	58.0%
61歳0ヶ月～61歳11ヶ月	76.0%～81.5%	65.0%
62歳0ヶ月～62歳11ヶ月	82.0%～87.5%	72.0%
63歳0ヶ月～63歳11ヶ月	88.0%～93.5%	80.0%
64歳0ヶ月～64歳11ヶ月	94.0%～99.5%	89.0%
65歳0ヶ月～65歳11ヶ月	100.0%	100.0%
66歳0ヶ月～66歳11ヶ月	108.4%～116.1%	112.0%
67歳0ヶ月～67歳11ヶ月	116.8%～124.5%	126.0%
68歳0ヶ月～68歳11ヶ月	125.2%～132.9%	143.0%
69歳0ヶ月～69歳11ヶ月	133.6%～141.3%	164.0%
70歳0ヶ月 (70歳以降割合は変わりません)	142.0%～	188.0%

新支給割合は、請求・申出時の1ヶ月ごとの年齢に応じて増減します。

注意 *一度決定すると、生涯支給割合は変わりません。
*すでに受給している年金があるときは、繰上げ請求することより支給が停止されることがあります。
*繰上げ請求時には、その他にも制約を受けるものがありますので、十分説明を聞いてから手続きしましょう。

—きちんと納めて
きちんと受給—



繰上げ請求・
繰下げ請求時の
支給割合が
変わります

こころの健康づくり

こころの健康は、生活の質を大きく左右する要素です。ストレスを感じた人、睡眠による休養が十分にとれない人が増えています。こころの健康づくりのため次の工夫をしてみましょう!!

十分な睡眠時間をとろう

睡眠不足は、疲労感を深め、情緒を不安定にし、適切な判断力をつばうばかりか、高血圧や糖尿病なども悪化させます。

十分な睡眠は、体の疲れはむしろ、こころの疲れであるストレスも解消されます。ストレスがたまったら、早めに布団に入り、質のよい睡眠をとるように心がけましょう。

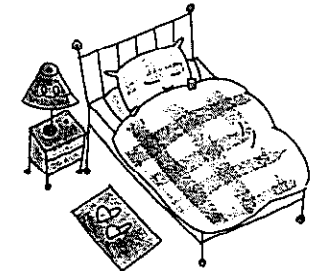

質の高い睡眠をとるための5つのポイント

- 1 毎日、体を適度に動かすようにする
- 2 食事は就寝する3時間前までにすませる
- 3 めるめの風呂にゆっくりとつかり、神経を休める
- 4 寝る前に軽い運動をする
- 5 寝る前にはアルコールの代わりにホットミルクなど、刺激の少ない飲み物を

「質の高い睡眠」をとると、
こんな効果が

- ・生活習慣病の予防
- ・体の疲れがとれ、体調がよくなる
- ・ストレスが解消する

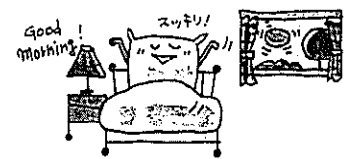

パパ・ママ 子育て通信

☆子どもと予防接種☆

お母さんから赤ちゃんにプレゼントした病気に対する抵抗力は、徐々に失われていき、赤ちゃん自身で病気を予防する必要がでてきます。これに役立つのが予防接種です。子どもの発育と共に外出の機会が多くなります。保育園に入るまでは予防接種で免疫をつけ、伝染病にからないようにしましょう。予防接種は、子どもの体調のよいときに受けるようにしましょう。

〈集団接種で実施〉 (個別通知する)

- ①ツ反・BCG
- ②ポリオ
- 〈個人接種で実施〉
- 公立米内沢総合病院に委託
- ①三種混合
- ②麻疹
- ③風しん
- ④日本脳炎
- ※予防接種については4か月検診にて説明します。



家庭から排出されるごみの年間総量は 5,120万トン（平成9年度）にも上り、大きな社会問題となっています。なかでも全体の6割（容積比）を占める容器包装廃棄物の減量・再資源化が不可欠です。
今年4月1日からは、家庭から排出される紙製・プラスチック製容器包装の分別を容易にし、リサイクルを促進するため、これら容器包装の利用事業者と製造事業者（輸入販売事業者を含む）に識別表示が義務化されます。



●紙製容器包装

〔段ボール〕〔アルミニウムを使用して
いない飲料用紙パック〕を除く

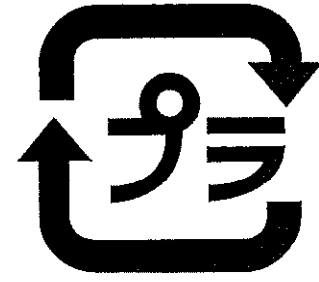

●プラスチック製容器包装

〔飲料、しょうゆ用PET
ボトル〕を除く

■識別マークのサイズ■

表示に使用する識別マークは、印刷では高さ6mm以上、刻印・エンボスでは高さ8mm以上とします。

■デザインの運用要件■

①識別マークは容器包装全体の模様・色彩と比較して鮮明であり、かつ容易に識別できる場合、事業者の判断でマークの色、抜き文字、線幅、スリット、フォントなどの装飾を施すことができます。

②識別マークは、他の第二種指定製品の識別マークなどを参考に様式を定め、表示スペースや容器包装の大きさなどに対応して、相似形で運用します。

●直接表示が省略できる場合

①無地の容器包装（容器包装の製造・利用、輸入販売の段階で、印刷、刻印・エンボス、シール・ラベルが施されないもので、容器包装の製造段階において刻印・エンボスが可能な成形工程を有さない容器包装）

②形状や構造上の理由から技術的に表示が不可能な容器包装（表示可能面積が50cm²未満で既存の法定表示があるために規定の表示ができない容器包装等を含む）

ただし、表示を省略したこれらの容器包装が多重容器包装等の一部である場合には、多重容器包装等を構成する表示可能な他の容器包装に表示しなければ

ならない（表示可能な他の容器包装がない場合を除く）。

●多重容器包装などの場合

多重容器包装などの場合でも、原則として、対象となる個々の容器包装ごとに識別表示を行います。ただし、①無地、または表示スペース等の物理的制約から表示を省略した場合は多重容器包装等を構成する表示可能な他の容器包装に表示しなければなりません（表示可能な他の容器包装がない場合を除く）。また、②同じタイミングで廃棄される複数の容器包装が存在する場合には、それらについての直接の表示は省略できます。ただし、省略した場合には、同じタイミングで廃棄されるいずれかの容器包装に一括して表示し、残りのものについては個別に表示しなければなりません。

■一括して表示する場合の表記方法■

紙製容器包装とプラスチック製容器包装の区別を識別マークで表示し、隣接する位置に該当する部位を文字で記します。このほか、事業者や業界ごとの対応に委ねることができるものもあります。



●今後の取り組み

■勧告・命令・罰則等の猶予期間■

識別表示の義務化は、資源有効利用促進法（再生資源利用促進法一部改正）の施行（平成13年4月1日）からとなりますが、勧告・命令・罰則等の規定は、法施行から2年間は適用されません（平成15年3月31日までの2年間は猶予期間）。

■事業者の取り組み面での課題■

「各事業者又は業界ごとの対応に委ねる」とされた事項については、各業界において早期に検討を進め、一定の方法に基づいて識別表示及び材質表示が実施されるよう、これらに係るガイドライン、マニュアル等を作成していくことが望まれます。

●問い合わせ先…経済産業省産業技術環境局リサイクル推進課（☎03-3501-1511・代）

紙製・プラスチック製
容器包装マーク

の表示が義務化されます。

●容器包装リサイクルの流れ

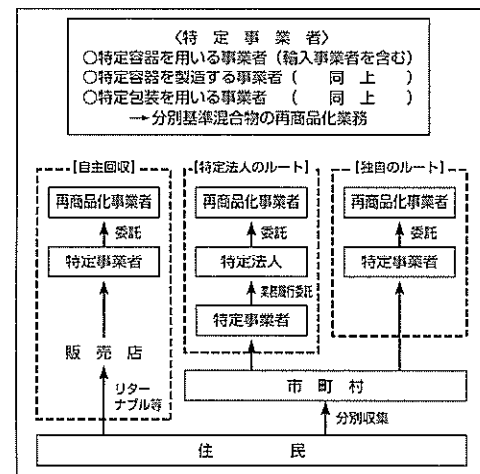

ほっとらいふ

暮らしの情報

▶ワールドゲームズ
競技チケット好評発売中！

開催まであと半年と迫った第6回ワールドゲームズ。各競技の前売券が発売中です。トップクラスの熱戦をぜひご覧下さい。

発売場所 ローソン・サークルK・JRビュープラザ・JTB・チケットぴあ

前売料金 大人 500円～7000円
小人 250円～3500円

団体割引 20名以上は1割引
各競技により料金が異なります。詳しくは、下記まで。

ワールドゲームズチケット管理センター
☎018-896-5500

▶警察署相談窓口の名称変更

警察署ではこの度、「警察が犯罪等による被害の未然防止や国民の安全の確保に関する相談について取り扱うこと」を広く示すため、従来用いていた「困りごと相談」の名称を「警察安全相談」と呼称することになりました。

警察本部の「総合相談室」⇒「県民安全相談センター」
☎018-864-9110

警察署の「困りごと相談所」⇒「住民安全相談所」
森吉警察署 ☎72-3125

と変更になります。お気軽にご相談下さい。

▶自動車の登録手続き
年度末を待たずお早めに！

陸運支局の窓口は年度末は大変混み合います。特に3月中旬以降は、自動車税課税替え（4月1日）前の駆け込み申請や車検車両の増加で大変混雑し、利用者の皆様に長時間お待ちいただく状況にあります。自動車の名義変更や抹消等の登録手続きのご予定の方は、年度末を待たずに比較的混雑の少ない3月上旬に手続きをとられるようお願いいたします。

登録手続きに関しては下記まで

新潟運輸局秋田陸運支局 登録部門
☎018-863-5811

▶平成13年3月1日(木)から3月7日(木)まで、建築物防災週間です

期間中県では、建築物の防災について県民の皆様にもっと知っていただくために、以下の取り組みを行います。

- 1 県内各建設事務所建築課内及び（財）秋田県建築住宅センター内に建築物防災相談所を開設し、建築物の防災診断・改修に関する相談をお受けします。
- 2 不特定多数の方が利用する建築物を中心に防災査察を実施し、維持管理の不適正な建築物や防災対策の不備な建築物に対し防災指導等を実施します。

被害を最小限にとどめる建築環境を創るためには、自らが居住する住宅や皆様が利用する建築物の災害に対する安全性・防災対策についての皆様の理解が欠かせません。この週間にきっかけに、皆様の住宅及び身近な建築物の防災に関心を寄せてみてください。

▶米代川エリアフェスティバル

米代川流域の住民の交流を通じて地域連携意識の高揚を目的に、次のような様々なイベントが行われます。

日 程 3月11日

会 場 花輪スキー場
鹿角トレーニングセンター アルパス

【イベント】

紙ヒコーキ大会 受付10:00～ アルパス
講師指導のもと、各自折り紙飛行機を作成し、滞空時間を競います。1位～3位までは大阪までペア往復航空券ほか豪華賞品を贈呈！

申込締切 3月5日

スノーボードトーナメント大会

9:00～ 受付 アルパス

10:00～ コースインスペクション

10:30～ 競技開始

競技方法 男女別トーナメント戦スラローム

参加資格 中学生以上

（中高生は保護者の同意書が必要）

参加料 1500円

表彰 男女とも3位まで大阪・東京ペア往復航空券・ホテルペア宿泊券等の豪華賞品

ウインブルツアー 歩くスキーを楽しもう！

思い思いのペースで春間近の国体コースをスキーで歩きましょう。

10:00～ 受付 アルパス

11:00～ 講習会

11:30～ツアー開始

対 象 年齢制限なし。健康な方。

内 容 3キロ、5キロ、10キロの各コース

参加料 100円

参加賞品 抽選により東京ペア往復航空券等

申込締切 3月5日

お問合せは、米代川エリアフェスティバル実行委員会
鹿角市役所内 ☎0186-30-0201まで

被選挙権とは...

明るい選挙を推進します

選挙権と被選挙権

選挙権

選挙権をもつためには、必ず備えていなければならない条件（積極的要件）と、ひとつでも当てはまるとはいけない条件（消極的要件）があります。ひとつでも当てはまるとはいけない条件は、被選挙権についても同じです。

	備えていなければならない条件	当てはまるとはいけない条件
衆議院議員・参議院議員の選挙	満20歳以上の国民であること ※20年目の誕生日の前日の午前0時から満20歳とされます。	1) 成年被後見人 2) 禁錮以上の刑に処せられその執行を終るまでの者 3) 禁錮以上の刑に処せられその執行を受けることがなくなるまでの者（刑の執行猶予中の者を除く）
知事・都道府県議会議員の選挙	満20歳以上の国民であり、引き続き3ヶ月以上その都道府県内の同一の市区町村に住所のある者	4) 公職のある間に犯した収賄罪により処せられ、実刑期間経過後5年間（被選挙権は10年間）を経過しない者。または刑の執行猶予中の者。
市区町村長・市区町村議会議員の選挙	満20歳以上の国民であり、引き続き3ヶ月以上その市区町村に住所のある者	5) 選挙に関する犯罪で禁錮以上の刑に処せられ、その刑の執行猶予中の者 6) 公職選挙法に定める選挙に関する犯罪により選挙権、被選挙権が停止されている者 7) 政治資金規程法に定める犯罪により選挙権、被選挙権が停止されているもの

被選挙権

被選挙権は、みんなの代表として国会議員や都道府県・市区町村の議会議員、長につくことのできる権利です。ただし一定の資格があり、それを持つには、次の条件を備えている必要があります。また選挙権と同様の消極的要件が被選挙権にもあります。（選挙権の表を参照してください。）

	備えていなければならない条件（積極的要件）
衆議院議員	日本国民で満25歳以上であること。
参議院議員	日本国民で満30歳以上であること。
都道府県知事	日本国民で満30歳以上であること。
都道府県議会議員	日本国民で満25歳以上であること。その都道府県議会議員の選挙権を持っていること
市区町村長	日本国民で満25歳以上であること。
市区町村議会議員	日本国民で満25歳以上であること。その市区町村議会議員の選挙権を持っていること

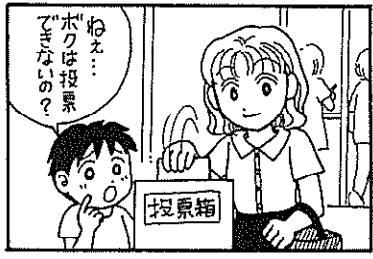
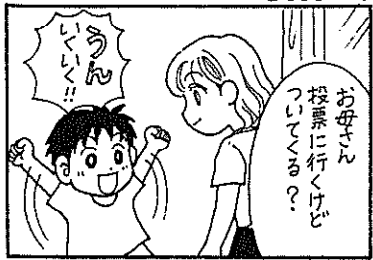

⇒コスモス会演芸披露 (1月22日)



⇒浦田小学校演芸披露 (11月27日)



【森泉荘】森泉荘へのたくさんのボランティア、慰問ありがとうございました。心から感謝申し上げます。

ボランティアありがとうございます

- 地域インターネット導入促進事業
- エイデイケイ富士システム 23,980,000円
- 学習活動支援設備整備事業
- 東光コンピュータサービス 4,270,000円

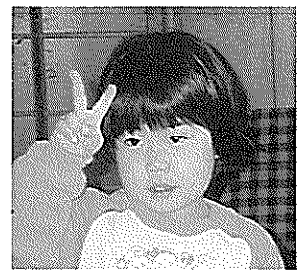

桂瀬 白沢有理沙ちゃん (敬)



通り町 庄司ひまわりちゃん (悪喜)

★虫歯ないもん

INFORMATION

健康づくり標語
定期検診
身も心も
税金も軽くなる
七曲 加賀 成子さん

除雪ボランティア

1月30日に町内の一人暮らし世帯を中心に、役場労働組合青年部の21人が2班に分かれて12世帯の除雪作業のボランティアを行いました。

素晴らしい絵画 ありがとうございます

武石富雄さん（根小屋）より
コミュニティセンターに絵画を寄贈いただきました。
題名は「獅子舞」米内沢獅子踊りを描いたもので、月明かりに照らされて、勇壮に舞う姿が力強く描かれ、3ヶ月の製作日数を要した力作です。コミュニティセンターのホールロビー付近に近々展示する予定です。
どうぞお楽しみに！

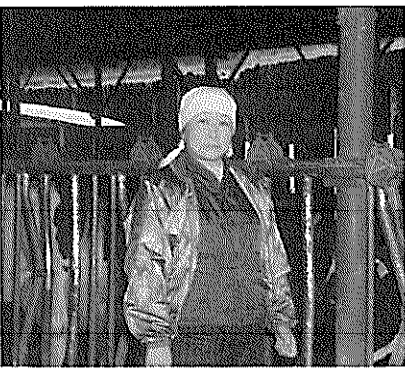

担い手部門で 優秀賞！

2月13日に秋田キャッスルホテルで行われた平成12年度秋田県食と農チャンピオンシップにおいて、楢岡悦子さん（長野）が夢のある担い手部門（プロ経営体の部）で見事優秀賞に輝きました。

楢岡さんは、リースツールとミルギングパーラーシステムとの組合せやコンプリートフィードの導入による大幅な省力化と規模拡大を実践、又、牛群検定を活用した牛群改良やパソコンによる飼料の設計等により1頭当たり9,400kgと高水準の産乳量を実現したことが認められました。

おめでとうございます。

登録パート（短時間）職員募集

一、運転手・普通免許取得者
二、看護婦士・正看・准看資格
三、ヘルパー・二級以上
申込み締切3月末です。
詳細は、社会福祉協議会まで
☎72-3494

善意 ありがとうございます
社会福祉協議会に善意が届けられました。ご厚意に感謝申し上げます。

（2月16日まで受付分）
○香典返しにかえて

大町	渡部 要 様
大町	北林 幸二 様
大町	金 正悦 様
本城上	秋元 武夫 様
前田駅前	石野巻 充 様
大岱	工藤 智芳 様
鍛冶町	庄司 拓美 様
通り町	吉田 賢英 様
惣内	庄司 栄進 様

※先月に記載もれがありました。大変ご迷惑をおかけ致しました。心よりお詫び致します。

町長交際費の情報公開

公正で開かれた町政の推進を目的に情報公開の積極的な推進を図るため町長の交際費について公開しております。

平成13年1月分（1月1日～31日起票分）

交際費内訳	件数	金額
慶弔費	10件	116,500円
懇談会費（各団体の総会等）	8件	58,526円
会費	0件	0円
1月計	18件	175,026円

戸籍の窓口

(敬称略)

1月16日～2月15日受付分

お誕生おめでとう

織山 智道 (茂樹・二男) 根森田

本間 尋翔 (音哉・長男) 中道岱

櫻田 勇迅 (英雄・長男) 本城上

高田 宏人 (昌明・二男) 本丁

近藤 祐太 (剛哉・二男) 根小屋

ご結婚おめでとう

黒澤 芳彦 大杉
(齋藤 牧子 男 鹿市)

お く や み

渡部 要吉(89) スエ 夫 大町
北林 キヌ(80) 幸二 嗣 大町
秋元 ナカ(91) 武夫 母 本城上
佐藤キクエ(104) 薫 嗣 鶴田
秋元 ナヨ(90) 庫雄 母 本城町屋
庄司 清吉(77) 拓美 嗣 鍛冶町
石野卷フヨ(88) 充 母 前田駅前
佐藤 重七(58) 則子 夫 桂坂
工藤 義治(73) 智芳 父 大岱

町の人口

平成13年1月末現在
住民登録人口

男 3,817人 (+6)
女 4,216人 (±0)
計 8,033人 (+6)
世帯数 2,653世帯 (+3)

カレンダー

3 2001
March

平成13年3月・弥生 (やよい)

1 (木)	リハビリ学級	
2 (金)	ヘルシークラブ	
3 (土)	米内沢高校卒業式 (10:00～)	ひなまつり
4 (日)	町民スキー大会 (米内沢スキー場/9:00～)	
5 (月)	母子健康手帳交付日 (役場/9:00～12:00)	クウインズ森吉 休館日
6 (火)		
7 (水)		
8 (木)		
9 (金)		
10 (土)	森吉中学校卒業式 (10:00～) 母と子の料理教室 (浦田児童館/9:30～)	防火の日
11 (日)		
12 (月)		
13 (火)	保育園開放日 (各保育園/9:30～)	森吉山荘 日帰り入浴お休み
14 (水)		
15 (木)	リハビリ学級	
16 (金)	ヘルシークラブ	
17 (土)	米内沢・浦田・前田小学校卒業式	
18 (日)		
19 (月)		
20 (火)		春分の日
21 (水)		
22 (木)		
23 (金)	乳児健診 (構造改善センター/12:30～)	
24 (土)		
25 (日)		
26 (月)		
27 (火)		
28 (水)		
29 (木)	老人医療受給者証交付日 (役場/9:00～10:00) (S.6.3.2～S.6.4.1生)	
30 (金)		
31 (土)		

