



広 報

もりよし

森吉町ホームページ <http://www.town.moriyoshi.akita.jp/>
iモード用ホームページ <http://www.town.moriyoshi.akita.jp/i/>
Eメールアドレス info@town.moriyoshi.akita.jp

2002 8 / 1 No.537

ゴンドラでいきに7合目！
山頂の大パノラマに息を飲む！ ~森吉山ゴンドラ運行~



地方交付税2億7千万円減額で
財政運営の強化徹底を訴える

7月3日に平成14年度の森吉町の地方交付税が2億3千9百万円と県から示されました。昨13年度より2億7千万円も少なく、かつてない程の大幅減額であります。これは人口減による算定と公立病院の病床当たりの交付税が大幅にカットされたことが大きな要因であります。容易ならざるこの事態に私は、全職員を集めて財政危機突破のため一層の奮起努力を要望しました。

まず、各課各所では町単独事業の徹底した見直しと物資の調達等の経費削減対策を7月中旬にまとめることとし、それを更に課長会議で検討を深め、その結果によつては私たち三役の報酬カットや聖域といわれている職員給与の削減もあり得ること、更に臨時職員や町からの財政援助団体である観光公社や公立病院、社会福祉協議会、福祉施設等への支出の削減そして町内各種団体の補助金の見直しを図つて、この財政危機を乗り越えようという衷心から強く訴えました。

阿仁前田集排（下水道）

8月1日から供用開始

衛生的で快適な住みよい、まちづくりのため24億円という巨費を投じて推進してきた阿仁前田・小又地区の農業集落排水事業は約50%の進捗率で八幡森、昭和通り、駅前、小又、下前田、鍛冶町、新屋布の一部が完了しましたので8月1日から供用開始することになりました。

残りの通り町、桂坂、新屋布、宮の下はH15年から冷水、新ノ又、工場地帯、下川端、羽根川止、平里はH16年供用開始の予定であります。

台所や風呂、洗濯等の生活雑排水は側溝を通って蝇や蚊そして悪臭の発生源となり、最後は阿仁川に流れ出て川を汚すことになるのであります。

町では皆さんの利用促進を図るため町内の金融機関にお願いして自宅から本管までの工事費を融資して戴きその利子は全額町が助成することにしておりますので全戸の加入をお願いする次第であります。

なお、集排に欠かせない終末処理場は下前田の協力を得て旧牛舎跡に建設することができました。

このワゴン車は脱着式の「サイドリフトアップシート」も装備されておりデイサービスに通所する高齢者で車の乗り降りが不自由な人たちには大変喜ばれると思います。車いすを搭載した場合でも6人、普通は8人乗れますので年間延べ6000人の送迎に大いに役立つと思えます。

縄文後期の遺跡次々と発掘

様田漆下配石遺構一般公開

秋元作之助さんの精進を讀む
全日本級に掲載され個展も開く

森吉山ダムで水没する小又奥地一帯で縄文時代の遺跡の発掘が行われてから6年、全国的にも貴重な文化財が発掘され、関係者の注目を集めております。今般、町では県の埋蔵文化財センターにお願いしてこの遺跡を一般公開して戴きました。この漆下地区は昨年注目を浴びた向様田環状配石遺構群の真向かいで、町教委で担当した二重鳥地区は南側になっております。米内沢の狐袋や長野岱、白坂上岱は阿仁川の中流に散在してありますが、小又川中流の桐内から深渡までの一帯は当時としては最大級の集落が形成されておつたことが容易に想定されます。

当日は梅雨晴れの好天に恵まれたせいか、500人のマニアでごつた返す程盛況でありました。やがては水没する地域ですから場所を移して保存したいものと県に要請しております。発掘作業はあと4・5年かかる見込みであります。2500人の作業員が毎日汗を流して働いており雇用の面からも町の経済に大きな貢献をしていると思えます。

森吉山ダム 工事事務所

「森吉山の大自然とふれあうゆとりある空間の創造」

森吉山ダム本体工事着手

平成14年3月27日に、森吉山ダムの本体建設第1工事（ダム堤体工事）を大林・間・五洋特定建設共同企業体が、森吉山ダム本体建設第2工事（原石を採取する工事）を西松・三井・銭高特定建設共同企業体が行うことになりました。工事期間は、平成14年3月28日から平成18年3月20日までを第一期の工期としています。工事内容として大きくは、第1工事は基礎掘削、堤体盛立、洪水吐水、取水設備等の施工となっており、第2工事は原石山の堤体材採取、コンクリート骨材製造等に分かれています。

現在、ダムサイトでは、基礎掘削、資材ヤード造成、濁水処理設備設置等を急ピッチで作業しており、ダムサイトは大きく様変わりしつつあります。一方、原石山においては原石採取の計画、各種仮設備の施工計画及び測量作業を行っております。

また、第1工事、第2工事とも、将来に渡って、現場内で発生する廃棄物をゼロにすること（ゼロエミッション）を目標に、取り組んでいきます。

是非、皆様見学にお越しく下さい。

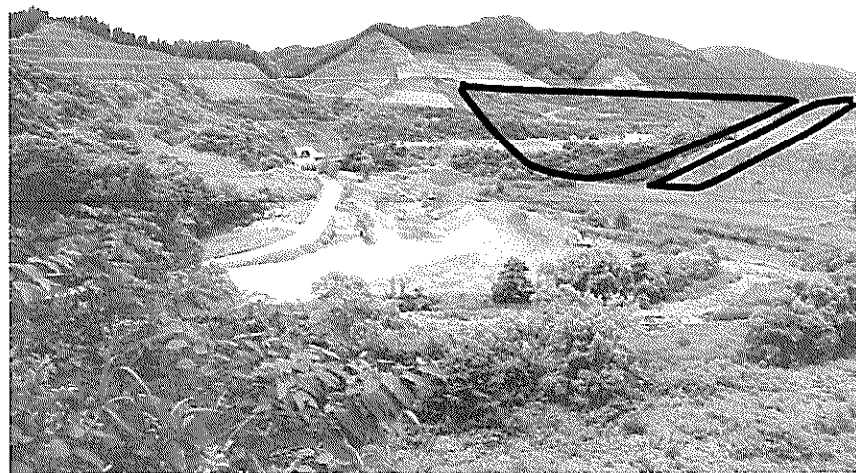

ダムサイト全景

町長日誌 7月

- 2日㊦ ・有機センター取締役会・総会
- 3日㊦ ・比内森吉線同盟会総会
- 4日㊦ ・郡社会福祉協議会理事会
- 5日㊦ ・入札
 - ・酪農組合・ヘルパー総会
- 8日㊦ ・東北ダム連絡協議会
- 9日㊦ ・広域管理者会議
- 10日㊦ ・畜産改良組合総会
- 11日㊦ ・県北地区施設利用者交流球技大会
 - ・全国森林レク協会総会
- 12日㊦ ・秋田県市町村総合事務組合議会
- 14日㊦ ・町消防訓練大会
- 15日㊦ ・県自治体病院開設者協議会
- 16日㊦ ・広域管理者会議
- 17日㊦ ・首都圏企業との懇談会
- 18日㊦ ・東北直轄ダム連絡協議会総会
- 22日㊦ ・昭和47年洪水から30年シンポジウム
- 23日㊦ ・臨時議会
 - ・農業委員会総会
- 24日㊦ ・合川高校管理者会議・議会
- 25日㊦ ・広域圏組合議会
- 26日㊦ ・秋田県防災協会役員会・総会
- 27日㊦ ・野呂田衆議院議員勲一等受章を祝う会
- 28日㊦ ・大館北秋田消防訓練大会
- 30日㊦ ・地方分権シンポジウム



町民ひろば



小畑大館市長 市町村合併を語る

7月23日に役場会議室において町議会の市町村合併調査特別委員会が、小畑大館市長を招き合併研修会を開催しました。

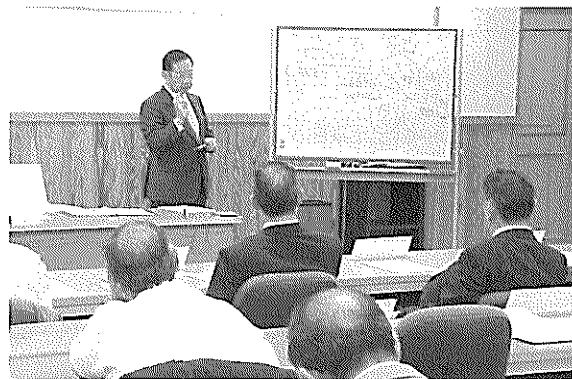

研修会で小畑市長は、自治体の最適な単位について、鹿角・大館・鷹巣阿仁の中で考える必要がある。合併特例法の期限内に間に合わなくても、地域の人たちが議論を重ねて結論を出すべきとの考えを述べました。また、「森吉町が大館市と合併したいのであれば、話し合いに応じる」との発言もありました。

前田小学校 自然教室

自然教室

7月11日から12日に、前田小学校の5・6年生が奥森吉で自然教室を行いました。



案内人といっしょに、クマガゲラ保護センターから桃洞の滝に向かった児童たちは、途中モリアオガエルの卵やワカイという白いキノコを採ったりしながら滝に向かいました。あいにくの天気でテントでのキャンプは中止になり、青少年野外活動センターでの宿泊となりましたが思い出に残る自然教室となったようです。

米高中生 役場に職場体験

役場に職場体験

7月2日〜3日に米内沢高校の2年生4人が、役場に職場体験に訪れました。



来年度の就職活動の前に、職場の雰囲気を感じとってもらおうと実施しているもので、この日は就職を希望する業種ごとに町内外の企業や官公庁に分かれて職場体験を行いました。最初は緊張ぎみの生徒の皆さんは与えられた仕事を真面目にこなしていました。仕事の合間には職員とコミュニケーションをとって楽しんでいました。

便利なワゴン車 大活躍します！

大活躍します！

6月28日に、郵政事業庁のお年玉付き葉書配分事業から、313万円の助成金をいただき、送迎ワゴン車（福祉タクシー）がデイサービスセンターに配備されました。



車いすをリフトで乗降できるほか、左側部のシートが簡易車いすになる自動車です。体の不自由な方も気軽に利用できます。通所の途中、外の景色を楽しんだり、外の空気をたくさん吸うと体の調子も良くなるのではないのでしょうか？気軽にご利用ください。

縄文時代の暮らしが ザクザク出土

森吉山ゴンドラ運行 春の森吉山を満喫

森吉山ダム工事に伴い、遺跡の発掘調査が行われています。

この度、漆下（うるしした）遺跡よりたくさんのお宝や住居跡が発見されました。縄文時代後期の竪穴住居跡が6軒発見され、住居跡の中には、地床炉や石囲炉もあります。

配石遺構には、日時計状の遺構や30センチから40センチの大きな石をX字状に置き、これを中心に左右対称に小さな石を平行的に交互に交わるように直線的に並べた全国でも珍しい配石遺構も見つかりました。

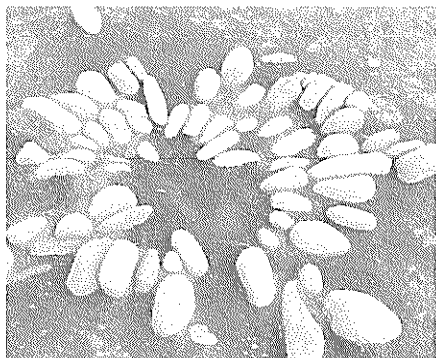
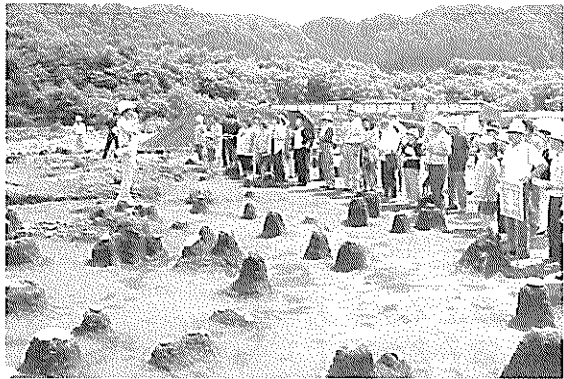

7月21日には、一般公開も行われ、町内外から500人が訪れました。夏休みに入った子どもたちもたくさん訪れ、縄文人のくらしに興味津々の顔つきで熱心に説明に耳を傾けていました。

6月22日から30日までの間、森吉山阿仁スキー場のゴンドラが登山用に運行され多くの人が訪れました。

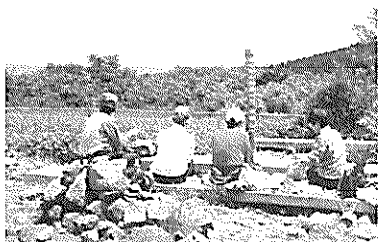

この期間、天気にも恵まれイワガミやチングルマが咲き乱れ登山者たちは春の森吉山を満喫していました。9日間で約9200人もの方が訪れました。いつまでもきれいな森吉山にするためゴミは必ず持ち帰りましょう。

老齢基礎年金は 65歳から支給

老齢基礎年金は、『保険料納付済期間』『免除期間（学生納付特例期間を含む）』『合算対象期間』を合わせて25年以上ある人が65歳になったとき支給されます。

年金額 満額は80万4,200円

40年間（20歳から60歳まで）の保険料をすべて納めた場合の年金額は804,200円となります。保険料を納め忘れた期間や保険料免除期間などがある場合の年金額は、次の式により計算されます。

$$804,200円 \times \frac{\left(\frac{\text{保険料を納めた月数}}{40}\right) + \left(\frac{\text{保険料半額免除月数}}{40}\right) \times \frac{2}{3} + \left(\frac{\text{保険料全額免除月数}}{40}\right) \times \frac{1}{3}}{\text{40（加入可能年数）} \times 12}$$

昭和16年4月1日以前に生まれた人は、60歳までの国民年金加入期間が40年にならないため、次のように短縮されています。

| 生年月日 | 加入可能年数 |
|-----------------|--------|
| S12.4.2～S13.4.1 | 36年 |
| S13.4.2～S14.4.1 | 37年 |
| S14.4.2～S15.4.1 | 38年 |
| S15.4.2～S16.4.1 | 39年 |
| S16.4.2～ | 40年 |

★保険料納付済期間とは？

第1号被保険者（任意加入被保険者を含む）として保険料を納付した期間や「第2号被保険者」「第3号被保険者」であった期間です。

★保険料免除期間とは？

第1号被保険者が、保険料を免除された期間です。（半額免除期間も含む）。学生納付特例期間については、資格期間をみる場合には免除期間に含まれますが、年金額の計算には含まれません。

年金通信

ご存知ですか？ 国保保険証の有効期限

現在お持ちの国民健康保険被保険者証（国保保険証及び短期保険証）の有効期限は平成14年9月30日です。

今回の更新手続きの詳細については、後日、加入世帯主宛に通知（ハガキ）を送付し、お知らせします。

また、今年度以前分に滞納がある世帯の保険証はすべて『短期保険証』になります。（資格や給付等の効力は変わりませんが、有効期限が通常の保険証よりも短いもの）短期保険証は、その有効期限ごとに更新と納税相談が行われ、分納等についての確認をしていただきます。前回の更新では、「うっかり滞納」による短期保険証交付が見受けられました。滞納及び金額についても確認、納付をお願いします。

短期保険証の交付後も、納税相談等に応じない「悪質滞納」と見なされる世帯については、資格証明書（資格や給付制限等もあり）が交付されます。これは病院にかかる場合、患者の全額負担（10割）になってしまいます。このような事態にならないためにも、まず相談においでください。納税相談は随時行っています。

■相談、確認は・・・役場 国保係 ☎72-3116
収納係 ☎72-3114

国保通信

平成14年度 追加検診のお知らせ

（基本検診・胸部総合検診・大腸がん検診・肝炎ウイルス検診）

平成14年度の上記検診の未受診を対象に追加検診を実施します。今年度より、40・45・50・55・60・65・70才の節目の方を対象に肝炎ウイルス検診（C型・B型）を実施しております。該当者には、別紙の問診票を付けております。又、過去に大量輸血・肝機能で要医療等になり検査を受けていない方は、検診時受付で申し出てください。検査の対象になります。日程、検診料金は下記のとおりです。

| 日時 | 平成14年9月11日（水）午後5時30分～7時 | 場所 | コミュニティセンター |
|------|-------------------------|-----------------|-------------|
| 日時 | 平成14年9月12日（木）午後5時30分～7時 | 場所 | 前田体育館 |
| 検診料金 | 基本検診 1,300円 | 胸部総合検診 400円 | 大腸がん検診 800円 |
| | 喀痰検査 1,000円 | 肝炎ウイルス検診 1,300円 | |

* 国保加入者は保険者証を持参して下さい。（国保より補助します。）
* 70才以上は無料です。
* 健康手帳を持参して下さい。

婦人検診のお知らせ

平成14年度の婦人検診を下記日程で実施します。

※日 程 9月6日、13日、20日27日（9月毎週金曜日）
※場 所 公立米内沢総合病院
※受付時間 午前10時30分～午後1時
※料 金 ①子宮超音波検診 2,300円（70才以上無料）
（自己負担金）②乳房レントゲン撮影 1,000円（70才以上無料）

※国保加入者は保険者証を持参して下さい。
※健康手帳を持参して下さい。

保健通信

◆介護保険施設サービスについて（2）

先月号に引き続き、介護保険施設サービスのうち入所費用などについて説明します。施設に入所した場合は、概ね次の費用が利用者の負担となります。（①～③の合計額）

施設に入所した場合の利用者負担経費

①食事代以外のサービス費用
介護サービス費と言われる国によって決められた介護に要する費用のことで、入所者の介護度や入所施設の職員配置基準等によって異なりますが、利用者負担は1割です。
例) 要介護3の方が、介護・看護職員配置3：1の施設に入所した場合のめやす
特別養護老人ホーム：885円/1日当たりの利用者負担額
老人保健施設：980円/1日当たりの利用者負担額

②食事代の標準負担額
入所者が負担しなければならない食費のことで、次の3つに区分されます。

| | | |
|----------------------------|---------|--|
| 一般 | 780円/1日 | 注意) 780円以外については、役場に対して減額認定申請をする必要があります。未申請の場合は減額されません。 |
| 世帯全員が住民税非課税 | 500円/1日 | |
| 生活保護の受給者、住民税非課税で老齢福祉年金の受給者 | 300円/1日 | |

③日常生活費
日常生活費とは、理美容代のほか、日常生活において通常必要となるものに係る経費のことで、日用品や教養娯楽費等があります。

介護保険通信

・施設サービスの費用のめやすは以上のとおりですが、①の負担額が高額となった場合、高額介護サービス費が申請により支給されます。

◆高額介護サービス費とは

介護保険制度では、同じ月に利用した居宅・施設サービスの1割の利用者負担の合計額（同一世帯に複数の利用者がある場合はその合計額）が一定額を超えた場合、申請により超えた分が“高額介護サービス費”として後日支給されるものです。

| | 上限額（世帯合計） |
|----------------------------|-----------|
| 一般世帯 | 37,200円 |
| 世帯全員が住民税非課税 | 24,600円 |
| 生活保護受給者、住民税世帯非課税で老齢福祉年金受給者 | 15,000円 |

介護福祉課介護保険係 TEL 72-3116

パパ・ママ
子育て通信

子どもに絵本の読み聞かせを
読み聞かせ・サンマル運動
読み聞かせは、あなたとお子
さんの声によるスキミングで
す。子どもに本を読んでやると
き、その声を通して物語といっ
しよに様々のよいものが子ども
の心に流れ込みます。素直に
飾り気なく、そしてできれば
心をこめて読んであげてくださ
い。絵本の時代は心を育てる時
代です。子どもが絵本から受け
る素朴な感動を、うんと大事に
してやってください。

＜絵本の読み方＞
○できるだけゆっくり、心をこ
めて子どもが十分理解できる
ように。
○読むときはテレビを消して。
○一日のうち、30分。
○幼い心をしなやかに、生き
生きと伸ばしてあげましょう。



農業総合指導センター情報

うまい米の大敵……カメムシ類を退治しよう

斑点米カメムシ類の発生は、今後も多くなることが予想されているので、地域ぐるみの防除（薬剤一斉散布）が効果的です。8月中は水田の周囲の、雑草地や農道・畦畔の草刈りはしない。特に出穂に近い時期の草刈りは、本田にカメムシ類を追い込むことになるので、絶対に行わないこと。

*薬剤の散布は10アール当り・DL粉剤3～4キロ・液剤150リットル

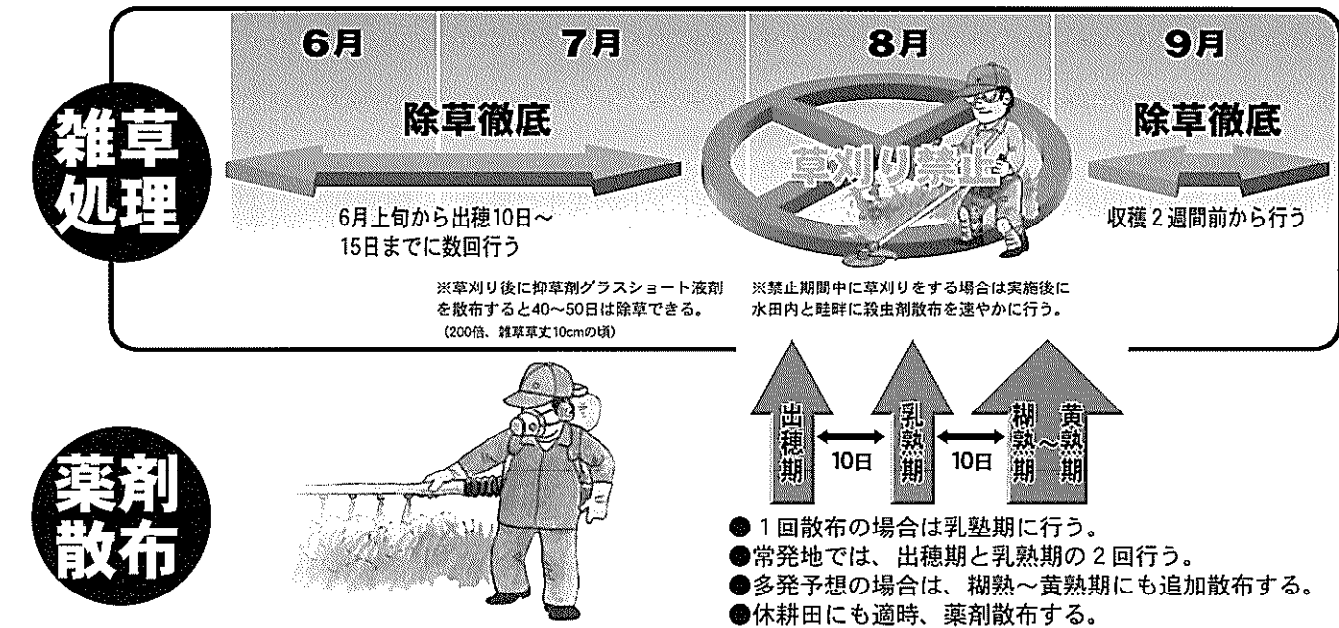

循環型農業システム確立推進対策事業

有機センターの堆肥・生物活性処理水、木酢液を組み合わせ使用し、環境にやさしく、さらに作物を安全・安心して作ることに、そして食べることができるように、試験や試作を行っております。

作物は、キャベツ・トマト・ねぎ・ホーレンソウなどを有機無農薬・減農薬・減化学肥料などで栽培しております。生育は順調で収穫も進んでおります。

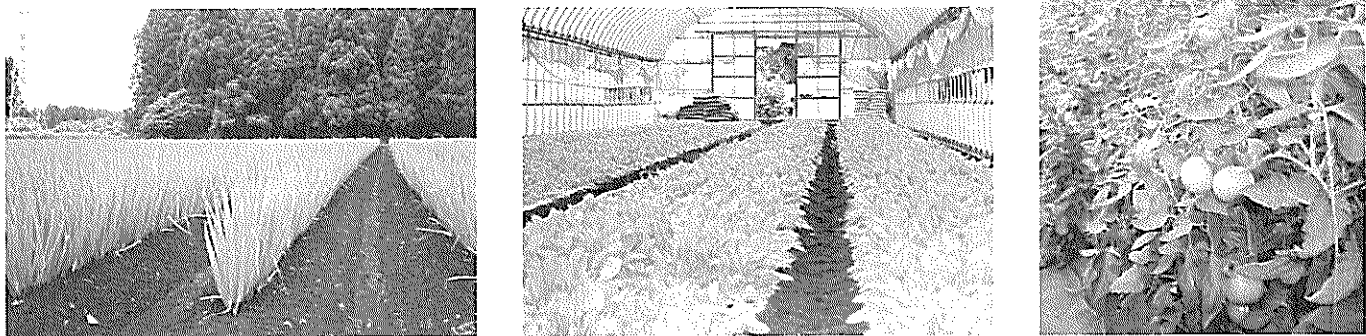

森吉町農業委員会新体制決定

平成14年7月19日任期満了に伴う、農業委員選挙が7月7日に行われました。定員数を超えなかったため選挙は無投票で、公選委員10名が当選いたしました。

公選委員の外、農協・農業共済・各1名、議会推薦の学識者2名の計4人の選任委員を含めた14名で組織されます。

任期は平成17年7月19日までの3年間です。

★新会長に 鈴木 繁 氏



会長より一言

農家の声を行政に！

先の見えない農業情勢、農家数の減少、高齢化により農業が衰退し若い担い手の育成等、農業は大変厳しい状況にある。農家の代表として、行政はもちろん関係機関との連携を強め、地元農業の活性化のため積極的に取り組んでいきたい。

※なお、会長職務代理には 柴田 喜代志 氏が選任されております。

◎農業委員は以下のとおりです。(順不同)

○公選委員

| | | |
|-------------|-------------|-------------|
| 工藤 要吉 (2期目) | 佐藤 哲也 (新) | 北林 照吉 (2期目) |
| 柴田 喜代志 (新) | 九嶋 佐太郎 (新) | 三浦 銑治 (新) |
| 鈴木 繁 (4期目) | 春日 祥光 (2期目) | 庄司 堅一 (3期目) |
| 松浦 義春 (新) | | |

○選任委員

| | |
|-------------------|-------|
| 農協 庄司 佐一郎 (2.5期目) | |
| 共済 藤嶋 美代治 (2期目) | |
| 学識 千葉 春美 (新) | ※議会推薦 |
| 学識 武石 隆憲 (2期目) | ※議会推薦 |

※各委員の担当区域は9月号でご紹介します。農業に関する相談は、農業委員へ。

農家のための情報誌、みなさんを応援します。

全国農業新聞

を購読してみませんか。

発行日 毎週金曜日
購読料 1ヶ月 600円 (送料込)

お申し込みはお近くの農業委員又は農業委員会事務局へ。

農業委員会事務局 TEL 72-5233
FAX 72-4742

国際交流員通信

「Hi! How's your summer going?」皆さんいい夏を過ごしていますか。夏休みをとって、どこかにいきましたか？先月、私はイギリスの実家にちょっと帰りました。1年半振りなのですごく懐かしかったです。家族とワンちゃん達に会えて、イギリスの食べ物を食べられて、好きな場所に行けて、嬉しかった。しかしある程度びっくりしました。なぜかという、たまにイギリスの習慣が何か変だと感じたり、たまに考えずに話した時に日本語で言葉が出ちゃいました。まさか私は「逆・カルチャー・ショック」を感じていたのですか？！

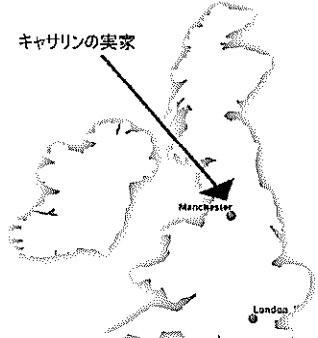

最初にこれを感じたのは家に着いた日でした。ワンちゃんを散歩に連れて行く隣人が家の前を歩いていたら、挨拶しようと思いました。

イギリスだから「Good Afternoon」や「Hello!」で挨拶するのは当たり前だけど、私は考えられずお辞儀をして「どうも」と叫びました。日本語が分からない隣人に変な目で見られました！着いたばかりの頃にはこのような経験がよくありました。

後は恥ずかしい事は無かったがたまに「これはおかしいね」と感じました。例えばレストランのテーブルで支払いを済ませて、すぐにチップする時やスーパーで物を直接カートに入れる時や家に靴を掃いたまま入る時です。

本当はこの気持ちはすぐ消えて、楽しい旅行を過ごしましたが悩みが一つ残りました。7月24日で森吉町に来てからちょうど2年になりました。2年間過ごした後に「逆・カルチャー・ショック」を感じるなら、来年、3年間過ごした後、帰国する時にどのぐらい感じるでしょうか。

「See you next time!」

今年も魅せます

森吉山麓たなばた火まつり

毎年恒例の、夏の一大イベント第16回森吉山麓たなばた火まつりが開催されます。

夜空を彩る数々の創作花火、川面に映る県内最長の火文字、炎と太鼓の大競演、今回はゲストに『わらび座』が登場。音と光と炎の祭典「たなばた火まつり」をぜひ、ご覧下さい！



- | | |
|-------|-------------------|
| 【期 日】 | 平成14年8月7日(水) |
| 【会 場】 | 阿仁前田河川公園 |
| 【内 容】 | 9時30分 ・森吉山ダム探検隊※ |
| | 正午～ ・川と遊ぼう魚ふれあい体験 |
| | 3時～ ・前田小マーチングバンド |
| | ・五味堀餅つき踊り |
| | ・たなばた踊り、たなばた太鼓 |
| | ・阿仁前田獅子踊り |
| | ・たなばた絵灯籠大行列 |
| 8時～ | ・火まつりセレモニー |
| | ・わらび座ステージ |
| | ・火文字、各花火 |
| | ・火まつり太鼓演奏 |
| 9時45分 | ————— 終演 ————— |

【詳細】 森吉山麓村おこし会(四季美館内 ☎75-3188)

※「森吉山ダム探検隊」にはどなたでも参加できます！順調に進むダム工事の現状を体感するとともに、一大プロジェクトを展望してみましょう！参加者全員に探検隊グッズ(資料、記念品等)を進呈！参加ご希望の方は8月2日までに申し込みください。(役場 片岡 ☎72-3116) 定員数で締切。出発は四季美館9時30分です。

◆臨時列車 阿仁前田発⇒鷹巣行き 10時30分 ⇒比立内行き 10時30分

トピック 教育委員会 公民館

8月の休館日

- ◆浜辺の歌音楽館 ☎72-3014
- ・5日(月) ・18日(日)
- ・12日(月) ・26日(月)
- ◆町立図書館 ☎72-3192
- ・5日(月) ・18日(日)
- ・12日(月) ・26日(月)

▼さわやか清掃登山

6月28日、登山には絶好の薄曇りの天候の中で、米内沢高校の清掃登山が行われました。昨年は森吉町のクリーンアップ登山と合同での開催であったが、日程の都合で今年は単独開催になりました。

下見登山を経て当日、先発隊が7時30分より看板や杭、非常用水、非常食などを背負って出発、万全の準備態勢で臨みました。とはいえ、登り初めて1時間、リフト山頂駅までの斜面が辛い。チェックポイントの先生に励まされて(騙されて?)先を進んだ生徒たちは高山植物の最盛期、山頂からの大パノラマを見ることができました。

参加者234名、うち山頂到達者177名の堂々たる結果でした。

登山終了後、清掃登山が終わるのを待っていたかのように天気は大雨。「普段の行いが良いため・・・」とみんなが思ったかどうかは定かでない。



後日、秋田市の67歳の男性から魁新報紙に「感動をくれた若者グループ」と題してこんな投書が載りました。

※「・・・下山の途中で出会った大勢の若者の呼吸は荒々しく、汗まみれではあるが、すれ違う際は誰一人欠けることなく元気な挨拶を交わしてくれた。礼儀正しい若者たちに出会い、楽しく充実した一日となった。若者たちには、森吉山の山と花と空の絶景にも勝る素晴らしい未来があるような気がした。この素晴らしい若者集団は、米内沢高校の清掃登山の一行であることを後で知った。」

爽やかな登山家と、米内沢高校清掃登山隊に乾杯！

※秋田さきがけ新報7月10日夕刊 読者の声より抜粋

図書館だより

8月

夏真っ盛り。みなさんいかがお過ごしですか？

6月から“ブックスタート支援”をはじめました。赤ちゃんが絵本にふれ始めるの一手をお手伝いする活動です。なめたりポイポイ捨てたりすることから絵本と触れ合ってもらいたいと思っています。

改装した図書館の開館が始まっています。その様子を合わせてご紹介します。

★新着図書のご案内★

- | | |
|-----------------|----------------|
| 浅田 次郎 | 沙高樓奇譚 |
| 姉崎 等 | クマにあつたらどうするか |
| 高村 薫 | 晴子情歌 |
| 灰谷健次郎 | 天の窟あすなる編I |
| サミュエル ライダー | ライオンは眠れない |
| 佐藤 俊正 | あきた滝300 |
| トリー ハイデン | ヴィーナスという子 |
| ジョアン マヌアル ジスベルト | アドリア海の奇跡 |
| | 学研の大図鑑 恐竜の時代 |
| | たのしくおぼえる手話 全5巻 |

8月は、先祖供養の月。先人に思いを馳せ、古の北国の英雄“アテルイ”の特集と、“夏の夜のミステリー”特集を子ども～大人まで楽しめるよう計画中です。

3世代で図書館へどうぞ。



ブックスタートの様子



参考室などの様子

- (1) 住民票の写しの広域交付
全国どこでも住民票の写しの交付を受けられます。
- (2) 転入転出の特例処理
「付記転出届」を転出地市町村に郵送することにより「転出証明書」なしで転入届ができます。
- (3) 条例による市町村独自の利用
市町村が条例で定めるところにより、カードメモリーの空き要領を活用して必要な情報を記録し、多目的に独自の行政サービスを行うことができます。
(例：印鑑登録証明事務、福祉サービス等)
- (4) 窓口における本人確認
市町村の窓口において、住基ネットワークシステムを通じて、居住する市町村の住民であることを確認できます。
- (5) 市町村民証明書
写真付きの住民基本台帳カードは、市町村民証明書として活用することも可能となります。

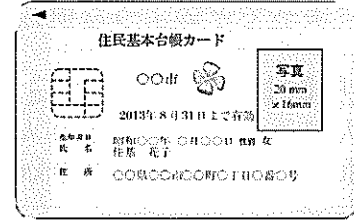

住基ネットワークシステムの稼働スケジュール

| 一次稼働 (平成14年8月より) | 二次稼働 (平成15年8月予定) |
|--|---|
| <ul style="list-style-type: none"> ・住民票コードの住民票への記載 ・市町村長から都道府県知事への本人確認情報の通知 ・都道府県知事から指定情報処理機関への本人確認情報の通知 ・指定情報処理機関から国の行政機関等への本人確認情報の提供 ・・・ほか | <ul style="list-style-type: none"> ・住民票の写しの広域配布 ・転入転出の特例処理 ・住民基本台帳カードの交付 |

◎住民基本台帳ネットワークとは？
改正住民基本台帳法に基づき整備される、市町村の区域を越えた住民基本台帳に関する事務の処理や国の行政機関等に対する本人確認情報の提供を行うための全国規模のネットワークシステムです。

◎住民基本台帳とは？
市町村において住民の居住関係の公証(住民票の写しの交付など)、選挙人名簿の登録、その他の住民に関する事務処理の基礎となる台帳です。

用語説明

町営住宅入居者募集

- ◎町営上野第2住宅2号 (平成10年建築、築4年)
- ◆所在地：森吉町米内沢字桐木岱311-1
 - ◆募集戸数：1戸
 - ◆構造：木造平屋1戸建
 - ◆家賃：月額 21,800円～36,100円
(所得、世帯人員等により算定)
 - ◆敷金：家賃の3ヶ月分
 - ◆入居資格：
 - ・現に同居し、又は同居しようとする親族があること(婚姻の届出をしないが事実上婚姻関係と同様の事情にあるものその他婚姻の予定者を含む)
 - ・現に住宅に困窮していることが明らかなものであること。
 - ◆収入基準：政令月収が200,000円以下
(高齢者、障害者は268,000円以下)
 - ◆入居時期：平成14年8月19日から8月30日



募集期間 平成14年8月1日から平成14年8月9日まで(土・日を除く)
申し込み・問い合わせ 森吉町役場 建設課 監理係 ☎72-5231 (直通)

※公営住宅法により目的以外使用はできません。

8月から住民基本台帳ネットワークシステムがスタートします

～行政サービスの向上と事務処理の効率化をめざして～

住民基本台帳ネットワークシステムは、4情報(氏名・生年月日・性別・住所)、住民票コードとこれらの変更情報により全国共通の本人確認を可能とする地方公共団体共同のシステムで、電子政府・電子自治体を実現するための基盤となります。

住民票コードはネットワークシステムからの情報を正確・迅速に取り出すために必要不可欠であり、8月5日以降、お住まいの市区町村から通知されることとなります。

通知された住民票コードは、今後、行政機関への届出・申請の際に求められることがありますので、大切に保管してください。

「住基ネットワークシステム」構築の2つの目的と3つの実現事項

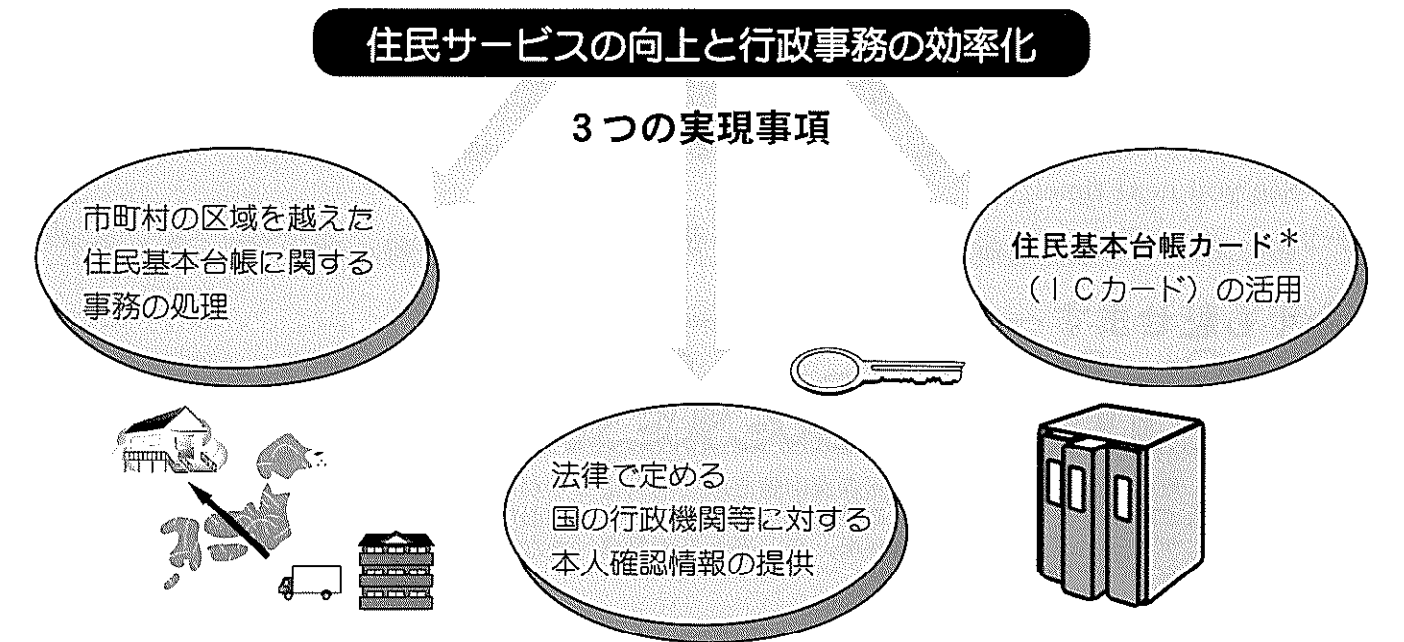

①市町村の区域を越えた住民基本台帳に関する事務の処理

- (1) 住民票の写しの広域交付
全国どこでも市町村でも、住民基本台帳カードを市町村の窓口で提示することによって、本人や世帯の住民票の写しの交付が受けられるようになります。
- (2) 転入転出の特例措置
他の市町村に引っ越した場合でも、住民基本台帳カードの交付を受けている場合は、「付記転出届」を転出地市町村に郵送すれば、転出地市町村の窓口に出向いて「転出証明書」を受け取る必要がなく、「転出証明書」に載せている情報を電子情報として市町村間で送信するので、転入地市町村窓口に出向いて住民基本台帳カードを添えて転入届を提出するだけですみます。

②住民基本台帳カード(ICカード)の活用

住民基本台帳は、高い安全確保機能を有するICカードとし、住民の申請により市町村長が交付します。これを持つことにより、以下のサービスが便利に受けられるようになります。(平成15年8月以降)

米内沢総合病院よりお知らせ

**患者様の声相談窓口
相談窓口委員会**

●たとえばこんなとき...

どのに相談したいの？
何科で治療を受けたいの？
十分な説明がなくて不安
診察拒否！？
必要検査なの？
職員への対応が気になる...
薬局でもらった薬の説明がわからない...

医療機関に関すること | インフォームド・コンセント (説明と同意) | 対応・その他

電話：0186(72)4501
受付：平日 午前9:00
午後5:00

医療に関することは、何でも、ご相談ください。
医師・保健師・薬剤師等の、医療専門職も対応します。

人口透析診療について

公立米内沢総合病院では平成15年3月から人口透析診療開始にむけて現在準備中です。開設までの今後のスケジュールは次のとおりです。

- ①人口透析棟建築開始
平成14年9月上旬
- ②人口透析機器設置
平成15年2月
- ③動作確認(各種安全試験等)
平成15年2月
- ④人口透析診療開始
平成15年3月1日～

本格的な診療開始まで今しばらくの時間を頂いている状況です。人口透析診療に関するご質問、ご要望、詳細等につきましては当院「患者様の声相談窓口」をご利用くださいますようお願いいたします。

当院をより一層快適にご利用頂くため、職員一同努力してまいりますので、今後とも宜しくお願い致します。

■ 今月の入札

| | | | |
|----------------------------------|----------|---|--------------|
| ●米内沢財産区有林除伐事業 | 阿仁森吉森林組合 | ／ | 1,380,000円 |
| ●前田財産区有林下刈事業 | 阿仁森吉森林組合 | ／ | 5,660,000円 |
| ●前田財産区有林除伐事業 | 阿仁森吉森林組合 | ／ | 1,180,000円 |
| ●森吉町農業集落排水事業 (前田地区第17301号工事) | 榑藤島組 | ／ | 121,000,000円 |
| ●森吉町農業集落排水事業 (前田地区第T17215号工事) | 秋田土建(株) | ／ | 1,140,000円 |
| ●森吉町公共下水道汚水管渠築造工事(14-1) | 南米広組 | ／ | 9,110,000円 |
| ●町道大印ノ口川線道路災害復旧工事 | 南吉勝組 | ／ | 2,100,000円 |
| ●町道町屋線側溝改良工事 | 土建業 秋元組 | ／ | 2,570,000円 |
| ●町道桂坂滝ノ沢線道路改良工事 | 南庄栄組 | ／ | 1,550,000円 |

町村合併を考えましょう!

町村合併による財政上のメリット

町村合併が進められる大きな要因は町村の厳しい財政事情です。合併によってどのような財政上のメリットがあるか、県で示した数値を紹介します。

【鷹巣阿仁部合併のシミュレーション】(H11年度決算による類似自治体との比較)

人口 45,419人 (鷹巣町・合川町・森吉町)
面積 1409.39km² (阿仁町・上小阿仁村)

| | | 5か町村 | | 類似自治体 | | 節減効果 |
|-----|-----|------|-----------|-------|-----------|-----------|
| | | 人数 | 歳出 | 人数 | 歳出 | |
| 人件費 | 職員 | 452 | 2,671,682 | 356 | 2,104,245 | ▲ 567,437 |
| | 議員 | 94 | 330,609 | 26 | 91,445 | ▲ 239,164 |
| | 町長等 | | 187,365 | | 47,535 | ▲ 139,830 |

| | 5か町村 | 類似自治体 | 節減効果 | |
|-------|------------|------------|-------------|--------------------|
| 行政コスト | 11,631,312 | 10,284,022 | ▲ 1,347,290 | 総務費・衛生費 消防費・教育費 |

【大館北秋広域合併のシミュレーション】

人口 131,707人 (大館市・比内町・田代町・鷹巣町)
面積 2323.09km² (合川町・森吉町・阿仁町・上小阿仁村)

| | | 8か町村 | | 類似自治体 | | 節減効果 |
|-----|-----|-------|-----------|-------|-----------|-------------|
| | | 人数 | 歳出 | 人数 | 歳出 | |
| 人件費 | 職員 | 1,003 | 6,035,054 | 858 | 4,896,473 | ▲ 1,138,581 |
| | 議員 | 158 | 649,189 | 34 | 139,698 | ▲ 509,491 |
| | 町長等 | | 325,812 | | 78,309 | ▲ 247,503 |

| | 8か町村 | 類似自治体 | 節減効果 | |
|-------|------------|------------|-------------|--------------------|
| 行政コスト | 25,340,688 | 21,685,745 | ▲ 3,654,943 | 総務費・衛生費 消防費・教育費 |

- ◎ 節減できる財源は、新しい自治体の起債の償還や新たな事業の実施に充てることができます。
- ◎ *地方交付税の特例措置によって財政運営の余裕ができます。
- ◎ *合併特例債の活用によって計画的な財政運営ができます。

〈地方交付税の特例措置〉

地方交付税は、自治体の規模が大きく税収が多いほど減額されますが、合併すると10年間は合併前に各町村に交付されていた率で交付され、その後5年間で規模相当の交付率に調整されます。

〈合併特例債〉

合併した新しい自治体が新規の建設事業を実施する場合に利用できる起債。借り入れできるのは事業費の95%で、そのうち70%は交付税に算入されるため実質67%の国の援助が得られます。

暮らしの情報

▶戦没者追悼式

平成14年度戦没者追悼式を下記の日程で行います。
 ○日時 8月21日 10:00~11:00
 ○会場 森吉町コミュニティーセンター
 ○問合せ 介護福祉課 福祉係 ☎72-3116

▶古稀を祝う会

今年度70歳を迎えられる方を対象に古稀を祝う会を開催します。
 ○日時 8月26日(月) 11:00~14:00
 ○場所 森吉町コミュニティーセンター
 ○対象者 昭和7年4月2日~昭和8年4月1日生まれの方
 ○問合せ 介護福祉課 福祉係 ☎72-3116

▶地域の美味しい食べ物 お土産情報募集

県では、秋田県観光総合サイト「あきたファン・ドットコム」で、県民の皆様がおすすめする素晴らしい秋田の情報を募集しています。インターネットで簡単に入力できるなんでも情報箱(フォーム)を用意しておりますので、どしどし情報をお寄せください。
 アドレス URL <http://www.akitafan.com>

▶甲種防火管理者資格

平成14年度甲種防火管理者の資格を与える講習会を下記のとおり開催します。
 ○講習月日 10月3日(木)~4日(金)(2日間)
 ○会場 大館市中央公民館
 ○受講料 4,000円
 ○受付期間 8月9日~9月13日
 ○申込み・問合せ 鷹巣阿仁広域消防本部 ☎62-1119

▶個人事業税納期限です

個人事業税の納税はお済みですか?9月2日は第1期の納期限です。納税通知書が送られている個人の事業者の方は、お忘れなく最寄りの金融機関で納税してください。なお、安全で便利な口座振替もありますので詳しくは下記まで問合せください。
 問合せ 北秋田県税事務所 ☎0186-49-2211

▶自衛官募集

下記のとおり自衛官を募集します。
 ○募集区分 (2等陸・海・空士)(曹候補士)
 ○応募資格 日本国籍を有し18歳以上27歳未満
 ○受付期間 8月5日(月)~9月6日(金)
 ○受付先 自衛隊大館出張所 ☎0186-42-1398

▶大響祭2002

~太鼓フェスティバル・林英哲コンサート~
 ○日時 8月11日(日) 16:30開演
 ○場所 あきた北空港 ふれあい緑地野外ステージ
 ○入場券 当日1500円 前売り1000円
 ※鷹巣駅より無料バスをご利用ください。
 ○問合せ 実行委員会事務局 ☎62-1111

▶Aターン就職促進月間

8月はAターン就職促進月間です。県外から秋田県への定住・就職を希望されている方の相談に応じております。詳しくは下記まで問合せください。
 問合せ ハローワーク鷹巣 Aターン担当 ☎0186-60-1586

▶女性相談所法律相談会

女性の抱える次のような様々な問題に答えるために弁護士とともに相談会を実施します。
 夫婦間の問題や離婚問題、相続、財産、借金等の悩み、夫や恋人からの暴力や脅迫など、ひとりで悩まないで気軽にご相談ください。
 ○日時 9月5日(木) 13:30~15:30
 ○場所 鷹巣阿仁広域交流センター
 ○相談者 川田繁幸弁護士
 ○問合せ 秋田県女性相談所 ☎018-835-9052

▶上級救命講習会開催

病院前救急医療の充実強化を図るため下記のとおり講習会を開催します。定員がありますので早めに申し込みください。
 ○日時 9月8日(日) 9:00~17:00
 ○講習 上級救命講習
 ○場所 阿仁町山村開発センター(阿仁町役場隣り)
 ○対象者 中学生以上であればだれでも参加できます。
 ○締切 9月2日(月)
 ○問合せ 鷹巣阿仁広域消防本部 ☎62-1119

▶教育講演会

とき 8月9日(金)13時30分~15時30分
 ところ 森吉町コミュニティーセンター
 演題 「漱石・鷗外のいない風景」
 講師 石川 巧氏(森吉町出身)
 九州大学大学院助教授
 料金 入場料無料

＝ みんなでつくりよう すみよいまちを ＝ 台所・風呂などの生活排水は 下水道に流しましょう

前田地区農集(下水道)8月1日供用開始

◎下水道(集排)への加入について(お願い)

台所や風呂、洗濯などの排水は、側溝や農業用水路(川)に流れ、蚊やハエ、悪臭などの発生源となります。

下水道はこのような汚水を集めて処理し、きれいな水にして自然に返す大きな役割を担っています。

「衛生的で住み良いまちづくり」のために、一日も早いご加入をお願いします。

トイレは水洗に

くみ取り便所は3年以内に水洗トイレに改造すること、新築の際も水洗トイレにすることが法律で定められております。既に水洗化されている方も浄化槽を廃止し、下水道に接続下さるようお願いいたします。

前田地区農集(下水道)

平成12年度に着工しました前田地区農業集落排水(下水道)は下前田に汚水処理施設が完成し、管路が整備された八幡森・昭和通り・鍛冶町・下前田・駅前・小又地区で使用が出来るようになりました。

生活汚水は側溝などに流す事をやめて、地域が一体となって下水道に流しましょう。



供用開始した前田地区汚水処理施設

◎融資(無利子)制度のご利用を

皆さんの負担を軽減するため、町では町内金融機関と契約して、無利子融資(限度額80万円、利子分は町で負担)をあっせんしています。多くの方々が利用していますのでお気軽にご連絡下さい。

◎工事(排水設備・水洗化)は、指定工事店へ

水洗トイレ、排水設備工事は、資格を有している指定店へ直接申し込み下さい。

(指定店は4月~7月の広報に掲載しています。)

下水道に関する問い合わせは ⇒ 水道課下水道係までどうぞ ☎72-3113

投票率

———明るい選挙を推進します

選挙当日に選挙人名簿に登録されている有権者の数と投票した者の数の比率が「投票率」です。とても残念なことに、近年、投票率は低下の傾向にあります。私たち有権者は、我が国の主権者であり、かつ、地方自治体の住民です。進んで投票に参加することが重要です。

「特に下がっている 若者の投票率」

右のグラフでもわかるように、年代別の投票率は65歳から69歳までを頂点にして、若くなるにしたがって下がっています。最低は20歳から24歳までの若者達の35.64%。だいたい3人に1人しか投票していないということです。若者の投票率の低さは、今に始まったことではありませんが、それでも平成2年の総選挙まではほぼ常に50%以上でした。本来は若い人こそ積極的に選挙や政治に参加して、より暮らしやすく生きがいのある社会を創る必要があります。なぜなら、これからの時代を一番長く生きてゆくのは、若者自身に他ならないのですから。

学校も仕事も、お金も暮らしも、レジャーも何でも、社会と強くつながっています。自分のことだけでなく、自分の生きている社会をもっと見つめてゆくことが、今、とても大切なことなんだと、もっと気づいてほしいものです。

■年齢別投票率（平成12年衆議院選挙/抽出157投票区の投票状況）

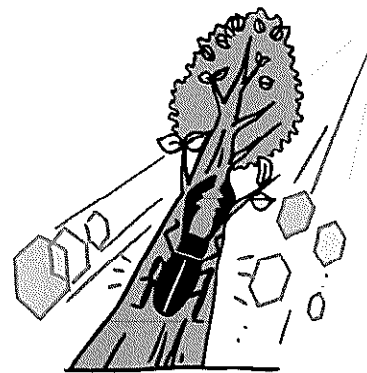
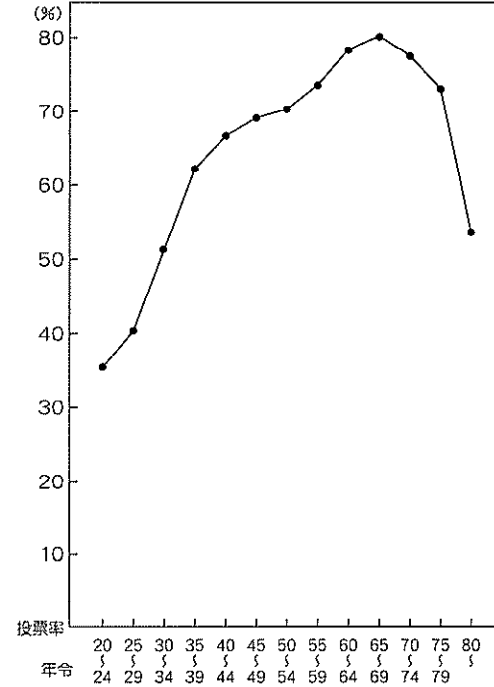

森吉町農業委員会 委員決まる

次の方々、農業委員会委員に決まりました。任期は3年です。

【米内沢選挙区】 定数5
 工藤 要吉 (70) 寄延
 佐藤 哲也 (50) 鶴田
 北林 照吉 (67) 御嶽
 柴田喜代志 (57) 本城
 九嶋佐太郎 (63) 向本城

【前田選挙区】 定数5
 三浦 銑治 (50) 根森田
 鈴木 繁 (65) 桂瀬
 春日 祥光 (65) 五味堀
 庄司 堅一 (63) 鍛冶町
 松浦 義春 (60) 平里

※立候補者が定員を越えないため、選挙は無投票でした。
 《敬称略》

◆お詫びと訂正◆
 先月号に間違いがありました。お詫びして訂正いたします。
 【町民ひろば】
 ノロ川牧場入牧式欄
 正 黒毛和牛
 正 褐毛

善意 ありがとうございます
 社会福祉協議会に善意が届けられました。ご厚意に感謝申し上げます。
 (7月15日まで受付分)

○香典返しにかえて
 根森田 三浦 古作 様
 裏町 大和 吉男 様
 神成 庄司 吉郎 様
 通り町 佐藤 富雄 様
 本城御嶽 小林 啓行 様
 桂瀬 鈴木 勝 様
 桂坂 庄司 忠雄 様
 新屋布 大淵 邦三 様
 向本城 鈴木 明 様
 小又 森川 賢蔵 様

○一般寄付
 大館ヤクルト株式会社
 ありがとうございます。



⇒森吉町婦人会 タオル寄贈



⇒森吉町日赤奉仕団

【もりよし荘】
 もりよし荘へのたくさんのボランティア、慰問ありがとうございます。心から感謝申し上げます。

町長交際費の情報公開

公正で開かれた町政の推進を目的に情報公開の積極的な推進を図るため町長の交際費について公開しております。
 平成14年6月分（6月1日～30日起票分）

| 交際費内訳 | 件数 | 金額 |
|---------------|----|---------|
| 慶弔費 | 1件 | 5,000円 |
| 懇談会費（各団体の総会等） | 8件 | 47,606円 |
| 会費 | 0件 | 0円 |
| 6月計 | 9件 | 52,606円 |



⇒森吉町商工会女性部 タオル寄贈

INFORMATION

〈健康づくり標語〉
 おはようの一言
 一日心もなごむ
 人の和
 前田 駅前
 中村 千工子 さん

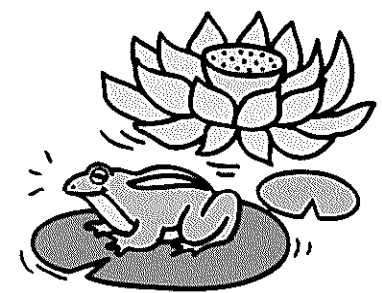

森吉町職員採用試験

採用職種 一般行政職（上級・初級）及び保健師（初級）
 採用人員 上級・初級・保健師とも若干名
 受験資格 (上級) 昭和48年4月2日から昭和56年4月1日までに生まれた者。
 (初級) 昭和52年4月2日から昭和60年4月1日までに生まれた者。ただし、学校教育法による大学（短期大学を除く）を卒業した者、平成15年3月卒業見込みの者は受験できない。
 (保健師) 昭和48年4月2日から昭和56年4月1日までに生まれた者で、保健師資格を有するもの若しくは平成15年3月末までに取得見込みの者。

試験日程 ・第1次試験実施日 平成14年9月22日（日）
 (共通) ・第1次試験会場 秋田経済法科大学

受付期間 8月7日（水）から8月26日（月）まで〔土・日は受付しません〕

問い合わせ 役場 総務課 庶務係 ☎72-3111

カレンダー

8

2002

平成14年8月・葉月 (はづき)

August



花が咲き乱れる山人平 (森吉山)

戸籍の窓口

(敬称略)

6月16日～7月15日受付分

お誕生おめでとう

鈴木 美夢 (みむ 将子・二女) 向本城
 藤本 陽向 (ひなた 崇儀子・長女) 浦田

ご結婚おめでとう

吉谷 誠 新 丁
 (佐藤 三和子 鶴 田
 細田 稔 新 町
 (古内 陽子 大 館 市
 阿部 勝成 川 向
 (佐藤 ひとみ 秋 田 市

お く や み

鈴木長四郎(66) 明 父 向本城
 工藤喜一郎(81) キ工 夫 浦田
 鈴木タカ(73) 勝 母 桂瀬
 大淵リエ(74) 邦三 母 新屋布
 庄司秀次郎(84) 忠雄 父 桂坂
 吉田ナミエ(88) 鐘市 母 惣内
 森川スエ(79) 賢蔵 母 小又
 庄司睦子(63) 千代榮 妻 桂坂
 庄司梅子(54) 鶴雄 妹 桂坂

町 の 人 口

平成14年6月末現在
 住民登録人口

男 3,752人 (-3)
 女 4,112人 (-5)
 計 7,864人 (-8)
 世帯数 2,653世帯 (±0)

| | | |
|--------|--|---|
| 1 (木) | 心配ごと相談所 (老人センター/10:00~14:00) リハビリ学級 (構造改善センター/10:00~) | |
| 2 (金) | |  |
| 3 (土) | | |
| 4 (日) | | |
| 5 (月) | 母子健康手帳交付日 (役場/9:00~12:00) | クウインズ森吉 休 館 日 |
| 6 (火) | | |
| 7 (水) | 森吉山麓たなばた火まつり (阿仁前田河川公園/15:00~) 1歳6ヶ月児健診 (構造改善センター/12:30~) パッピーマミー (構造改善センター/10:00~) | |
| 8 (木) | | |
| 9 (金) | ヘルシー教室 (構造改善センター/9:30~) | |
| 10 (土) | 青空市 (アグリハウス/9:00~) | 防火の日 |
| 11 (日) | | |
| 12 (月) | |  |
| 13 (火) | | |
| 14 (水) | | |
| 15 (木) | 森吉町成人式 (コミュニティセンター/11:00~) 心配ごと相談所 (前田支所/10:00~14:00) | |
| 16 (金) | |  |
| 17 (土) | ひまわりの家休館日 5日・19日・26日 ※12日(月)は営業 | |
| 18 (日) | | |
| 19 (月) | | 森吉山荘 日帰り入浴お休み |
| 20 (火) | 保育園開放日 (各保育園/9:30~) | |
| 21 (水) | 森吉町戦没者追悼式 (コミュニティセンター/10:00~) 乳児健診 (構造改善センター/12:30~) | |
| 22 (木) | リハビリ学級 (構造改善センター/10:00~) | |
| 23 (金) | ヘルシー教室 (構造改善センター/9:30~) |  |
| 24 (土) | | |
| 25 (日) | | |
| 26 (月) | 古稀の祝い (コミュニティセンター/11:00~) | |
| 27 (火) | めだか教室 (構造改善センター/9:30~) | |
| 28 (水) | |  |
| 29 (木) | | |
| 30 (金) | 老人医療受給者証交付日 (役場/9:00~10:00) | |
| 31 (土) | | |