



広報

もりよし

森吉町ホームページ <http://www.town.moriyoshi.akita.jp/>
iモード用ホームページ <http://www.town.moriyoshi.akita.jp/i/>
Eメールアドレス info@town.moriyoshi.akita.jp

2003 6 / 1 No.547

キャサリンファミリー来町、 子どもたちと英会話交流！

～米小4年生（5月7日）～



森吉町長
松橋 久太郎

阿仁・森吉両町で設立

森吉山通年観光対策協議会

県北3市15町村の総会

県北地域観光振興協議会

相次いで開かれる

私はいつも「森吉山は一つである」と強調してまいりましたが、今般両町の意見が一致して協議、商工会、JA、スキークラブ、自然保護団体等が一同に会して「森吉山通年観光対策協議会」の設立総会を開き自然環境保護を優先して観光PRと観光産業の振興を図るため関係団体が緊密な連携をして推進することに致しました。

この協議会は昭和62年森吉山スキー場のオープンに合わせて創立された「森吉山スキー場整備開発促進協議会」を発展的に解消して立ち上げたものであります。森吉山を核とした通年観光を目的に四季を通じて観光客を増やそうという両町の考えが一致したことが要因であります。私は、「森吉山にはまだまだ未開

発の観光資源があります。自然保護と観光が両立できるような知恵を出し合おう。この秋には環境省が直轄事業を進めている野生鳥獣と人間が共生できる「野生鳥獣センター」がジャンボリ

1月から2月にかけて4回開いた鷹巣阿仁部合併懇談会は既報のとおり、座長である鷹巣町長の意見で2月末の4回目目打ちられることになりました。しかし、その後には町長選に立候補した岸部氏は第一に鷹巣阿仁部の合併推進、第二に北秋中央病院と公立米内沢、阿仁町立の3病院の統合、第三に福祉偏重町政の是正を公約に掲げ圧勝したことは大々的に報道されました。従って、合併推進の町長の誕生によって流れが急角度に変わることには間違いのない見られていきます。このような客観情勢の変化を背景に鷹巣町議会合併調査特別委員会の藤内順一委員長以下8名の委員が森吉町を訪れ町議会の合併調査特別委員（3月議会で報告書を提出して解散）と庄司議長を交えて懇談したあと、阿仁町も訪問し同様の懇談を行ったようであります。

自然保護団体の指導と支援を得て試行的に実施している花の百名山紀行や秋の紅葉観賞は除々に定着しつつあると分析、雄大な奥羽山系のパノラマと山麓の豊かな観光資源を開発するため両町が尚一層連携を深め観光を町の産業と位置付け、スキー場を核に将来国内有数の観光地にしようとしております。県の県北地域観光班との連携

昨年4月地域観光班が設置され、7人の職員が常駐してあります。県北3市15町村では、それに合わせて県北地域観光振興協議会を設立し、「県北地域観光振興プラン」を策定し幅広い活動を展開しておりますが、その中核のひとつが森吉山であります。この観光班の指導を得て進みます。

鷹巣町長選の結果

合併の流れを変える

1月から2月にかけて4回開いた鷹巣阿仁部合併懇談会は既報のとおり、座長である鷹巣町長の意見で2月末の4回目目打ちられることになりました。しかし、その後には町長選に立候補した岸部氏は第一に鷹巣阿仁部の合併推進、第二に北秋中央病院と公立米内沢、阿仁町立の3病院の統合、第三に福祉偏重町政の是正を公約に掲げ圧勝したことは大々的に報道されました。従って、合併推進の町長の誕生によって流れが急角度に変わることには間違いのない見られていきます。このような客観情勢の変化を背景に鷹巣町議会合併調査特別委員会の藤内順一委員長以下8名の委員が森吉町を訪れ町議会の合併調査特別委員（3月議会で報告書を提出して解散）と庄司議長を交えて懇談したあと、阿仁町も訪問し同様の懇談を行ったようであります。

私共首長間の協議は鷹巣町の新町長就任が5月13日ということから6月定例会後に協議に入り、早い時期に任意協議会を立ち上げたいと考えております。

鷹巣町長選の結果、合併の流れを変える。阿仁部総決起集会で誓う。酒飲み運転の徹底追放を。奥山一英（福寿寺副住職）さんに感動したこと。

酒飲み運転の徹底追放を

阿仁部総決起集会で誓う

毎年4月上、中旬に実施されてきた春の交通安全週間が今年は一地方選のため5月に延期して実施されました。町では森吉警察署や交通安全協会等と協力して阿仁部地域から交通事故・違反を無くそうと5月7日朝7時から役場正面玄関前で総決起集会を開きました。集会には阿仁部交通安全協会をはじめ安管、ダンブ協会、老人クラブ、指導隊、警察、役場等から200人が参加し、事故防止への誓いを新たにしました。私は「管内の飲酒運転の検挙者が最近増えてきました。特に森吉町が全県69市町村の中で50位で恥ずかしい、不可抗力な事故もあるが飲酒運転だけは運転者の意思で防止できるのです。春の安全週間を機に飲酒運転を一人も出さないようみんなで努力しようではありませんか」と心から訴えました。次いで先月老人クラブの会長に就任した佐藤篤市さんが「私達は率先して交通安全運動に取り組み交通ルール順守するとともに事故撲滅のため一翼を担うことを誓います」と決意を申し述べました。

新屋布のお寺の副住職の一英さんはお寺の行事があるときは欠勤しますが、数年前から埋蔵文化財の発掘作業に汗を流しておられます。除日向ない真面目な仕事ぶりは同僚、上司から高く評価されております。さて、5月8日の米内沢神社の祭典の御神輿は、担ぎ手が不足で役場の若い職員は勿論、関連事業所から毎年十数人動員されておりありますが、その中にひときわ背の高い一英さんが草鞋をきつちり履き、共勇会の神輿をまとって御神輿を担ごうとしておるではありませんか。私はびっくりしました。まさかお寺の住職さんが神社の御神輿を担ぐとは私の思考の中では思いも及ばないことでした。

早速「一英さんよく担ぐ気になりましたなあ」と声をかけた「なんでもないことです若者が足りないから」という返事に私は心から感動しました。小学生の頃神仏は一体であると教えられたことを思い出し納得することになりましたが、よく担いでくれましたねご苦労さんでした。

森吉山ダム 工事事務所

「森吉山の大自然とふれあうゆとりある空間の創造」

森吉山ダム開放セミナー 参加者募集

～親しみやすい講座で、どなたでも参加できます。～

国土交通省森吉山ダム工事事務所及び森吉山ダム建設促進期成同盟会（以下同盟会）では、「森吉山ダム開放セミナー」の受講者を公募します。

同セミナーは、現在建設中の森吉山ダム周辺の自然や歴史・文化などを学びながら、森吉山ダム建設の流れをよりわかりやすく理解して頂くことを目的に、全6回（※）の予定で実施します。募集人員は40名とします。

受講希望の方は、官製はがきに氏名、年齢、職業、性別、住所、電話番号を記入のうえ、6月20日（金）（必着）までに応募ください。応募者が定員を超えた場合は事務局にて抽選で決定し、お知らせします。

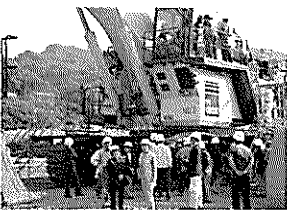

日本最大級12m³バックホー



森吉山ダムの概要説明

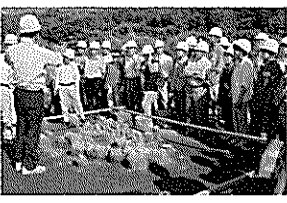

埋蔵文化財発掘調査



阿仁川流域の手仕事の技に触れる



森吉山の成り立ち、ブナ森についてスライドで紹介



豊かな森吉の自然を探索



先例ダム見学



超大型機械を間近で体験

申込み・問合せ先
住所：〒018-4515 北秋田郡森吉町阿仁前田字大道3-1
森吉山ダム開放セミナー事務局（四季美館内）
電話番号：0186-75-3188

※開催日、詳細については、スケジュールの調整がつき次第受講者にお知らせします。

町長日誌 5月

- 1日㊦・メーデー 森吉地区集会
- 2日㊦・町交通安全対策会議「高齢者部会」
- 3日㊦・全県選抜高校柔道大会
- 4日㊦・森吉山山開き
- 5日㊦・森吉神社祭典
- 6日㊦・大館北秋公共事業促進協議会総会
- 8日㊦・米内沢神社祭典
- 9日㊦・県北地域観光振興協議会総会
- 10日㊦・森吉中学校体育大会
- 11日㊦・春の全国交通安全運動合同総決起集会
- 町内各小学校運動会
- 12日㊦・入札
- 米内沢病院正副管理者会議
- 郡町村会臨時総会
- 大館北秋教育振興会理事会
- 13日㊦・全国自治体病院開設者協議会総会
- 14日㊦・県肉用牛価格安定基金協会理事会
- 県公園造林推進協議会総会
- 北秋田建設業協会総会
- 16日㊦・阿仁部たばこ販売(協)総会
- 森吉地区少年保護育成委員会総会
- 19日㊦・郡町村会岸部町長歓迎会
- 20日㊦・長下処分場破砕機見学会
- 21日㊦・全国町村下水道推進協議会秋田県支部研修会
- 22日㊦・全県市町村長会議
- 23日㊦・町観光公社理事会・評議員会
- 24日㊦・県植樹祭
- 25日㊦・秋田リゾートライン「はつらつ歩こう会」開会式
- 26日㊦・町社会福祉協議会理事会
- 県市町村職員互助会評議員会
- 町体育協会総会
- 27日㊦・米内沢病院臨時議会
- 28日㊦・町臨時議会・全員協議会
- 県入会林野等利用促進連合協議会監査
- 町社会福祉協議会評議員会
- 29日㊦・交楽会理事会
- 31日㊦・森吉山の自然を語る集い

あたたかい春はイベントが盛りだくさん!

5月のスナップ

みんなの心を一つに
助けあい、競いあい、たたえあった
小中学校運動会

【浦田小・浦田保育園
合同運動会】

(5月11日)

【森吉中体育祭】

(5月10日)

【米内沢小学校運動会】

(5月11日)

【前田小学校運動会】

(5月11日)



⇒この日のためにみんな練習がんばってきました



⇒やった!! 私がトップよ!



⇒もう玉が溢れそう!!



⇒園児と児童で仲良く選手宣誓です!



⇒お願いボールさん!早く入ってー!



⇒跳ねて倒してとにかく前に進んでます!



⇒表彰されたみなさんおめでとうございます



⇒まだまだ若いもんには負けてられんわい!



⇒気合い入れてくぞー!我らは鼓笛隊

フリーマーケット 大盛況!

(4月29日)

恒例となったフリーマーケットが今年もまた四季美館イベント広場にて開催されました。会場では多くの人が賑わっていて、物の流通だけではなく参加者の、物を通じての暖かい交流も感じられました。

全県選抜 高校柔道大会

(5月3日)

全県から男子22校、女子9校が集い、男子は第42回、女子は第6回の全県選抜高校柔道大会が行われました。数多くの熱い真剣勝負が繰り広げられ、選手たちの気迫がビリビリと周りの観客まで届いていました。男子は能代高校、女子は大曲農業高校がそれぞれ昨年の雪辱を晴らし優勝しました。おめでとうございます。

山の安全を願う 森吉山山開き

(5月4日)



登山シーズンの到来を告げる森吉山山開きが行われました。今年好天にも恵まれ、山岳会をはじめ町内外の登山愛好家約200人が集いました。昨年は雨模様により神事がコメツガ山荘で行われましたが、今年度は森吉神社まで登山してからの神事となり、今シーズンの安全祈願をしました。多くの方が初日から山頂まで登山をされており今年森吉山も賑わいそうな予感を漂わせていました。

キャサリン交流

(5月7日)

国際交流員のキャサリンさんとそのファミリーが米小を訪れ、4年生の児童と英語の授業を通して交流を深めました。妹のジェニーさんとお母さんのエリサベスさんとお父さんのジョンさんもキャサリンさんに負けず劣らず国際交流を楽しんでいました。もちろん児童たちも、英語の楽しさ、外国人との交流を満喫していました。ほのぼのとした和やかな空気が教室中に満ち溢れてました。

前田保育園 交通安全教室

(5月16日)

男の子は警官の制服に、女の子は婦人警官の制服に着替えて交通安全教室を受けました。左右確認から手を挙げて道路を渡る様はなかなか様になってました。先月米内沢小学校でも交通安全教室が開かれましたが、この日の園児も小学生に負けず劣らず立派にできていました。これから歩行者や車の運転手共に交通マナーのきちんとした安全な森吉町であってほしいものです。

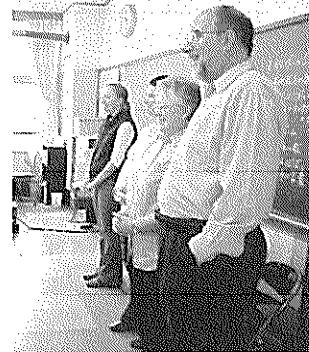
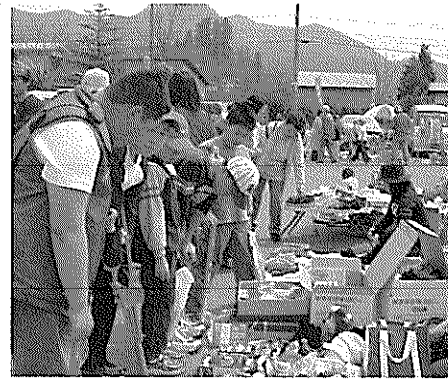

学生納付特例について

国民年金の保険料は、職業や収入などにかかわらず月額13,300円です。しかし、20歳以上の学生の方などは一般的に所得がないのが普通のため、学生本人が保険料を納付することは困難です。

このため、学生の方には申請により認められると保険料が後払いできる制度として**学生納付特例**があります。

保険料の納付は、将来の納付につながる大切な義務ですが、納付することが困難な場合、この手続きをせずに、保険料を未納のままにしておくと、万一のときの障害基礎年金や遺族基礎年金が受けられなくなります。

また、学生納付特例は、申請した前月分の保険料から認められますので、4月分からの保険料について申請したい場合は、5月中に手続きすることが必要ですが、まだ手続きされていない場合は、早めに忘れず手続きしましょう。

問合せ 役場住民生活課 TEL 72-3115

年金通信



☆施設サービスの費用のめやす

介護保険施設に入所した場合には、①施設サービス費用の1割、②食事代の標準負担額、③日常生活費の全額が利用者の負担となります。施設サービスにかかる費用は、要介護状態区分や施設の種類などによって異なります。

※小規模生活単位型介護福祉施設（個室・ユニットケアの特別養護老人ホーム）では、この他にも部屋代等の負担があります。

施設サービスの1か月の利用者負担（例）

（入所3人に職員1人の職員配置の場合）

種類	日額	月額（食事代含む）
介護老人福祉施設（特別養護老人ホーム）	677円～959円+食事代780円	4.4万円～5.3万円
介護老人保健施設（老人保健施設）	819円～1,028円+食事代780円	4.9万円～5.5万円
介護療養型医療施設（療養病床等）	730円～1,190円+食事代780円	4.6万円～6.0万円

※金額は、要介護状態区分や施設の人員基準に応じて異なります。
※このほかに日常生活費などの負担があります。

資料：厚生労働省

☆標準負担額

施設サービスにおける食事代については、所得状況等に応じて減額の対象となります。対象者の方で、申請をして認定を受けている方には減額認定証を交付しておりますが、適用有効期限が平成15年5月31日までとなっているため、引き続き減額の適用を希望する場合は改めて申請する必要があります。

また、新たに申請をする方で、下表の②、③に該当する方も減額の対象となりますので、役場窓口へ届け出てください。

食事代の1日あたりの標準負担額

①一般世帯	780円
②本人及び世帯全員が住民税非課税	500円
③生活保護受給者 老齢福祉年金受給者で本人及び世帯全員が住民税非課税	300円

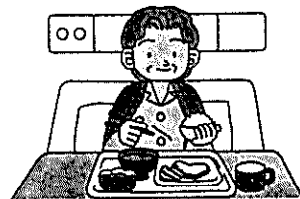

問合せ 役場介護福祉課 TEL 72-3116

介護保険通信

国保税の税率が改正されます

国保通信

平成15年度の国民健康保険税の税率が改正されます。（7月の本賦課から）森吉町では、平成8年度に国保税率を改正して以来、平成14年度までの7年間、税率を据え置いてきました。その間の様々な社会状況の変化（深刻な経済不況や少子高齢化、課税総所得の減、医療給付費の増、補助金等の減など）の中で、出来る限り被保険者（納税者）の皆さんの負担を抑えるべく、一時的補助金の申請や財政調整基金の取り崩し等で対応してきました。

しかし、近年の更なる状況の悪化から、今後を見込んだ場合に現税率では健全な国保運営が図れないものと判断し、今回の税率改正に至りました。

国保税は、その年に予測される支出額（主に療養給付費や高額療養費、老人保健拠出金、出産一時金、葬祭費等）から、国などからの補助金を差し引いた分となります。つまり、この額をまかなうために、全被保険者の課税総所得額等に対する税率が決定され、税として賦課されるものです。

納めていただく国保税は、国などからの補助金等と合わせて、皆さんが医療機関にかかった時の費用額の7割分等を支払うために使われます。被保険者の皆さんには、これら国保制度の趣旨と財政状況、今回の税率改正に何卒ご理解とご協力をいただきますようお願いいたします。

①国保医療分

	改正前	改正後
所得割	6.1%	9.8%
資産割	25.0%	27.7%
均等割	21,000円	31,000円
平等割	23,000円	30,000円

②国保介護分

（40歳～64歳の加入者がいる世帯のみ）

	改正前	改正後
所得割	1.0%	1.0%
資産割	10.0%	10.0%
均等割	5,000円	6,000円
平等割	4,000円	5,000円

①と②を合わせたものが国保税として賦課されます。

国保の手続き（喪失）はお済みですか？

国民健康保険に加入されている方で、5月から町及び県の発掘調査に従事し、社会保険（町・県の健康保険）に加入された場合は、国保資格を喪失させる手続きをしなければなりません。

そのままにしておくと、国保資格が残っているために、保険税の二重払いや医療機関にかかった時に混乱する原因になります。

新しい保険証（社会保険）を受け取ったら直ちに役場及び支所の国保窓口で国保資格の喪失の手続きを行ってください。

手続きに必要なものは・・・

①国民健康保険証 ②新しい保険証（社会保険証） ③印鑑

※発掘従事以外の方でも、就職等による社会保険加入や転出の場合などは同じ手続き（喪失）が必要になります。

国保の加入・喪失については役場国保係まで問合せください。（TEL 72-3116）

生活習慣を見直し、健やかで明るい生活をめざす

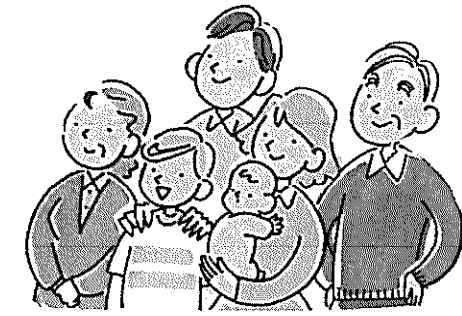

保健通信

(みんなで支えあう 健康づくり)

塩分を減らす

- ・1日の食塩摂取量 14g→10g以下
- ・カルシウム摂取量 580mg→600mg
- ・自分の適正体重の維持
- ・若年層の脳血管疾患を減らす

バランスのとれた食生活

★バランスの良い食事指導

- 脂肪分・塩分を少なく
- 野菜・カルシウム・鉄分に富んだ食品を多く
- たんぱく質(肉・魚・卵・豆類・牛乳・乳製品)を適量食べる
- 個別健康教室(高脂血症・糖尿病・高血圧・タバコ)
- 健診後の健康教室
- 各種健康づくり教室
- 食改学習会・伝達講習
- 30代、40代女性に特に休日を利用した食生活改善教室

★適正体重(kg) = 身長(m) × 身長(m) × 22

- ・40～50代男性の肥満を減らす 29%→25%まで
- ・若い女性のやせすぎを減らす 25%→15%まで

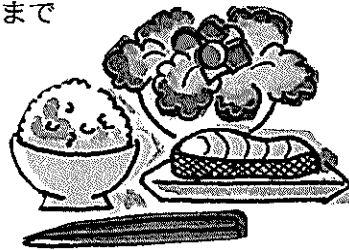

生活習慣病改善の二次予防(各種健診受診)

- ・定期的
- ・基本健
- ・精検受

★検診の強化で早期

- ・節目推奨(40)
- ・検診未受診者(3年未受診)
- ・若年層の発症
- ・がん死亡率を

な健康診断や各種検診の受診
診受診率の向上と事後指導の徹底
診率100%を目指す

肥満予防

- ・血糖有所見者への指導で糖尿病予備群を減らす
- ・食習慣の改善

運動不足の解消

★適切な血糖管理

- ・健診後の事後指導
- ・個別健康教室

★清涼飲料水はなるべく飲まないように

- 30～40代男性の毎日清涼飲料水を飲む人の半減
- 60%→30%以下を目指す
- 糖尿病の発症・肥満・高血圧等の要因をなくす

★今より1日1,000歩多く歩く

- ・ウォーキングコースの利用度を高める工夫(社会教育との協力でウォーキング大会を増やす)
- ・意識して体を動かす人を増やす

★ヘルシー教室

★生活リズムを整え、1日3食、腹八分

- ・欠食習慣者を減らす
- 20、30代男性 28%→15%以下
- 中学生女子 6%→0%

・ゆっくりよく噛んで食事をする 早食いは肥満のもと



発見・早期治療
・50歳に個別通知) 対策
者個別通知) を減らす
下げる

多量飲酒者を減らす(10)

- ◎男女共30代、40代の多量飲酒者を減
- 男性: 34%→15%以下を目指す
- 女性: 7%→0%を目指す
- ◎休肝休を設けるなどして「節度ある」
- ◎未成年の飲酒をなくす

人に4人は飲み過ぎ!!)

性: 7%→0%を目指す
適度な飲酒を目指す(1日1合まで)

歯に対する関心を高める

- ・乳幼児期からの歯みがき指導で虫歯予防
- ・歯周病予防で「8020」を目指す(80歳で自分の歯が20本ある)

★こども

- ・「虫歯のない子・健康歯の子」を今より増やす
- ・親の意識を高め、虫歯を予防

★大人

- ・「歯周病予防検診」等で歯の健康の意識を高める
- 若年層—24本以上の維持
- 40歳以上—20～23本を維持

禁煙したい人を増やす

- ・喫煙者
- ・禁煙支
- ・たばこ

★喫煙者

- ★禁煙へ
- ★禁煙
- ★たばこ
- ★未成年

を減らす
援
による疾病の知識の普及

を減らす
の意識を高める
希望者を増やす
による疾患の知
及する
者への防煙教育



上手にストレスを解消する

- ・過剰なストレスや睡眠不足による健康への悪影響を減らす
- ・自分に合った休養法で上手なストレス解消を

★よい生活習慣を身につける

- ・よい睡眠習慣で朝スッキリ目覚める
- 成人 17%→10%以下を目指す
- 中学生 30%→10%以下を目指す
- ・身体・精神疲労の上手な回復方法を見つける

★心の健康づくり

- ・ストレスと上手につきあう
- ・相談窓口を充実し、気軽に相談できる雰囲気づくり

農業総合指導センター情報

廃プラスチック・鉄パイプ回収のお知らせ

農業用廃プラスチック・ハウス用鉄パイプの回収(有料)を、次により実施しますのでご利用ください。

引取日時・・・ 6月22日(日) 午前9時～午後5時まで
10月19日(日) 午前9時～午後5時まで

引取場所・・・ J A集出荷所前広場(東川向)

引取品目	収集単位	利用者負担金
農業用廃プラスチック ハウスビニール・ポリマルチ類 ポリ容器・育苗箱・肥料袋等	少量	100円～ 400円
	軽トラック	500円～1,000円
	2トン車	1,500円～2,000円
ハウス用鉄パイプ ※曲がりの肩の部分と直線部分と曲がり部分に区分けして束ねてください。	1.5m以内(20本で1束)	1束 50円
	1.5m～3m以内(10本で1束)	1束 100円

問合せ先… 役場農林課 TEL 72-5232、J A営農センター TEL 72-4188

農業を志す人は、 認定農業者になろう

認定農業者制度は、意欲のある農業者の将来計画を町が認定し、その計画達成のために集中的に支援する制度です。特定の先進的な農業者を対象としたものではありません。自らの経営を計画的に改善しようとする意欲ある農業者であれば、誰でも認定申請ができます。

認定を受けられる農業者は、2種兼業農家や非農家の新規就農を希望する農業者であっても、将来農業で自立しようとするものであれば認定対象となります。経営規模の大小で判断はしません。規模が小さくても高収益の農業を実現することは可能です。また、営農のタイプは問いません。農地を持たない中小家畜経営者等でも認定対象となります。

認定を受けようとする方は、「農業経営改善計画書」に経営規模・作付内容、現在の状況から5年後の目標計画を記載し農林課へ提出してください。

認定農業者への支援措置
①低利資金の融資②米価下落に対する価格補填や機械のリース補助③税制上のメリット④規模拡大への支援⑤経営相談・研修等

北部地域家畜 検査冷蔵保管施設

牛海綿状脳症(BSE)対策特別措置法により24ヶ月齢(満2歳)以上の死亡牛に対し、BSE検査が4月から実施されています。

県内では2ヶ所の施設があり、北部地域は森吉町(大野岱)に建設され、牛肉の安全性を求めた検査が行われています。



うまい米づくり…これからの農作業

〈カメムシ防除〉
斑点米カメムシ類の発生はうまい米の大敵です。地域ぐるみの防除(薬剤一斉散布)を行い、畦畔等の草刈りは7月まで。8月は本田にカメムシ類を追い込むことになるので禁止しましょう。

〈葉いもち防除〉
圃場の余り苗は早期に処分してください。オリゼメートの粒剤散布は6/15～6/20の期間に行い、散布時期は通常7日程度ですが、降雨が多いとき、病勢が激しいときは散布間隔をせばめてください。

〈水管理(あきたごまち)〉
有効茎を早めに確保し、6月下旬から溝切りを行い、中干しは7月5日頃までに終了しましょう。

安全で安心な 野菜産地をめざして

大野岱野菜団地では、アスパラ(3.6ha)、キャベツ(1ha)、ネギなどが栽培され、台地のさわやかな風と陽光を浴びて順調に生育しています。

循環型農業として有機堆肥の活用により、安全で安心な野菜づくりが進められています。



アグリ通信

農地の転用には 許可が必要です。

《毎月20日が締め切りです》

①転用とは
農地の転用とは、田や畑等の農地を住宅や車庫、駐車場、資材置場、道路、山林など農地以外の用途に転換することです。

②転用申請の手続きは
工事着工前に農地を転用する手続きが必要です。なお、その場所が森吉町の指定する農用地区域内である場合は、転用許可申請を提出する前に、農用地区域からの除外手続きをこらなければなりません。手続きの詳細は農林課、又は農業委員会まで問合せください。

③違反転用の解消を
無断転用は隣接する農地に迷惑をかけるばかりではなく、何より農地法に違反しますので厳しい罰則が適用されることもあります。これまでに手続きをせ

ず農地を転用している事例がありましたら、すぐ手続きをして違法を解消しましょう。近くの農業委員または農業委員会事務局にご相談ください。

地目変更の登記は お済みですか

農業委員会で農地転用の許可・届け出や非農地証明書の手続きを済ませられた方は、法務局で地目変更の手続きをしてくださ

い。農地転用の許可を受けて、すでに転用も完了しているにもかかわらず、地目変更の手続きがなされていないため、登記簿上の地目が農地のままになっているのが見受けられます。中には、農業委員会で転用の手続きをすれば自動的に地目が変わると思われる方もありますが、法務局で地目変更の手続きをしなければなりません。

なお、地目変更の申請には農業委員会の許可書が必要です。以前許可書をもらったのに登記を変えないまま無くなりました方等ありましたら、農業委員会までご連絡ください。

お知らせ

《農業者年金受給者の皆さまへ》

現況届の提出をお忘れなく
農業者年金の受給者の方には、現況届を毎年6月末までに、農業委員会へ提出していただいております。現況届は、受給者自らですが、署名し提出することとなっておりますが、受給者自らが署名できない場合、代理人の記入でもよいので、忘れずに農業委員会まで届け出てください。

なお、現況届を期限までに提出しない場合、年金の支払いが差止められることがありますので、必ず6月末まで農業委員会で、届け出てください。

※現況届は、農業者年金基金より直接受給者に届けられておりますので、書き方等を参考にしてください。なお、不明な点やわからないことがありましたら、農業委員会事務局までご連絡ください。

提出期限 6月末まで

農地の法律マラカス

皆さまの質問にお答えします。

【質問】
自分の農地に農業用施設を建てたいのですが、この場合も農地法の許可が必要でしょうか。

【回答】
自己の農地を農業用施設として転用する場合には、農業経営上必要不可欠なものであるから、農地法の許可は必要ありませんが(ただし、転用する面積が2アール未満の場合)転用する旨を記載した書類を農業委員会事務局まで提出してください。用紙は農業委員会にあります。

どのようなことでも結構ですので、農地にかかわる問題等ありましたらお近くの農業委員または農業委員会事務局までご連絡ください。(72-5233)

国際交流員通信

“Hello Everyone”

夏です！ストーブと電気毛布を使わなくても暖かいですね。嬉しいです。

5月には私の家族3人が森吉町を訪れました。森吉町民の暖かい歓迎を受け、本当にありがとうございました。2週間の日本滞在中で、色々なところを見て、様々な人と会えてすごくいい旅でした。

5月2日にオランダ～関西空港経由で大館能代空港に着きました。イギリスと日本の時差は8時間もありますので皆はちょっと疲れぎみでしたがとても嬉しい再会でした。2日から13日までは森吉町に泊まりました。十和田湖、大太鼓博物館、鳥海山、男鹿半島、なまはげ館など観光しました。すごく楽しかったです。それから桜がまだ咲いていて、ラッキーでした。お母さんは桜が見たいため5月訪問することにしたのでいっぱい見れて嬉しかったです。

しかし両親によると観光より森吉町民と楽しく接触したことが思い出になるそうです。色々な人にごちそうになって、家に入らせてくれて、それから12日英会話サークルの皆さんと楽しい交流会できて嬉しかったです。ありがとうございます。お母さんは「いっぱいの人と交流できて良かったです。皆暖かいですね。」と語りました。

家族のみんなの日本の印象と一番気に入った日本料理を聞きました。

妹（ジェニー22歳）：「森吉町はすごく綺麗です。それから会った人達は皆親切ですね。お姉さんがここに行ってよかった。」「焼肉が一番好きです。また食べに行きたい！」

お母さん（エリサベス秘密歳）：「私は桜と人の優しさに感動しました。」「一番好きな日本料理は言えない。いっぱいあります。でも今回の印象の残る料理は山菜だと思います。特にごまドレッシング付きのが美味しかったです。」

お父さん（ジョン56歳）：「また安心しました。娘が遠くに行くならここになってよかった。」「天ぷらです！キャサリンがイギリスに帰ったら作ってください。」



がけ崩れ防災週間（6月1日～7日）

梅雨や台風の時期は、全国各地でがけ崩れが発生しやすくなります。がけ崩れは突発的に、早い速度で土塊が滑り落ちてくるため、壊滅的な被害を受ける危険性があります。国土交通省では、この週間を中心に、がけ崩れによる災害防止に関する意識啓発や情報提供を強化するとともに、気象や自然の異変への備えを促すなど防災力の向上に取り組めます。

トピック 教育委員会 公民館・米高

6月の休館日

- ◆浜辺の歌音楽館 ☎72-3014
 - ・2日（月）
 - ・9日（月）
 - ・15日（日）
- ◆町立図書館 ☎72-3192
 - ・23日（月）
 - ・30日（月）
 - ・22日（日）
 - ・30日（月）
 - ・16日（月）

▼米内沢高バドミントン部 県北総体2冠！

5月8日～11日、地区高校総体が全県一斉に開催されました。男子バドミントン部が団体、ダブルス優勝の2冠を制すなど輝かしい結果を残すことができました。主な成績は以下の通りです。

- [バドミントン部] 男子団体：優勝
 - 男子ダブルス：優勝 工藤・木村組
 - 2位 高橋・白沢組
 - 3位 佐々木・小林組
- 男子シングルス：2位 工藤 保
- 3位 佐藤 拓也
- [陸上部] 男子800m：3位 佐藤 達也
- 男子400mH：4位 志度 務
- 女子800m：6位 北林亜砂子
- [柔道部] 男子81kg級：3位 武石 峻一

5月24日から始まる全県総体に向け、3年生を中心にさらに練習に熱が入っています。結果に乞うご期待！全県総体エントリーの部は次の通りです。バスケット部、バレー部、バドミントン部、ソフトテニス部、柔道部、剣道部、卓球部、陸上競技部

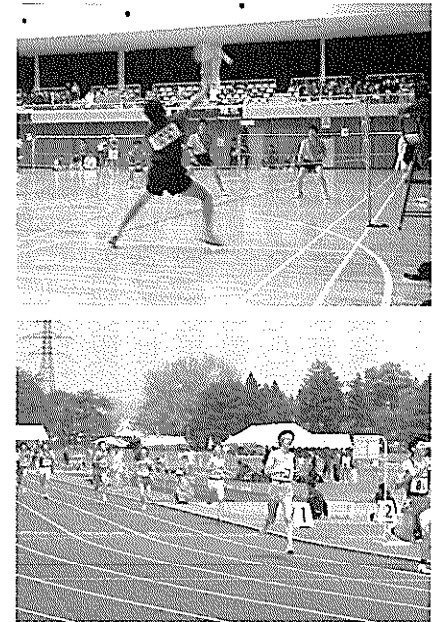

▼北林亜砂子さん(スキー部)高体連賞受賞

スキー部の北林亜砂子さん（3年）が、先の2003全日本Jrスキー選手権大会（花輪）5kmクラシカル部門で3位という好成績を上げ、秋田県高等学校体育連盟より高体連賞を受賞しました。北林さんは夏場のトレーニングも兼ね陸上競技にも参加、好成績を上げています。今シーズンの活躍も見逃せません。

図書館だより 6月

田んぼの細い苗もだんだん遅くなりました。新一年生もすっかりランドセルが馴染んできましたね。大人も諸行事が一段落で、ほっと一息という季節。さあ本を読みましょう！

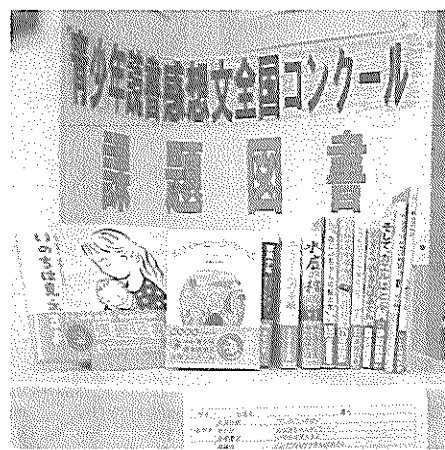

読書感想文全国コンクールの課題図書がそろいました。入り口横にコーナーを設けましたのでご活用下さい。

★新着図書のご案内★

- ****(一般)*****
- 屋上のあるアパート 阿川佐和子
- 其の一日 諸田 玲子
- びんぼんぱんふたり話 瀬戸内寂聴・三輪明宏
- 奪還 蓮池 透
- サイレントゲーム リチャードノース
- 超役立ち法律大事典 行列のできる法律相談所編
- 全ては「単純に！」でうまくいく
- ローター・J・ザイヴァード
- 新道の駅とうほくガイド 無明舎出版
- 知って安心秋田の病気あれこれ 秋田大学医学部附属病院
- 書きにくい手紙・おわびの手紙 主婦の友社
- レッド・ベターの100%ゴルフ デビット・レッドベター
- 他
- *****

町営住宅入居者募集

◎町営松山町住宅 1号 (平成4年建設、築11年)

◆所在地: 森吉町米内沢字ヲツコ沢77-1

◆募集戸数: 1戸

◆構造: 木造2階1戸建

◆家賃: 月額22,100円~36,500円 (所得、世帯人員等により算定)

◆敷金: 家賃の3ヶ月分

◆入居資格: ・現に同居し、又は同居しようとする親族があること (婚姻の届出をしないが事実上婚姻関係と同様の事情にある者とその他婚姻の予定者を含む)
・現に住宅に困窮していることが明らかな者であること

◆収入基準: 政令月収が200,000円以下 (高齢者、障害者は268,000円以下)

◆入居時期: 平成15年6月20日から6月30日

◎町営上野第2住宅 4号 (平成10年建設、築5年)

◆所在地: 森吉町米内沢字桐木岱311-1

◆募集戸数: 1戸

◆構造: 木造平屋建

◆家賃: 月額21,400円~35,400円 (所得、世帯人員等により算定)

◆敷金: 家賃の3ヶ月分

◆入居資格: ・現に同居し、又は同居しようとする親族があること (婚姻の届出をしないが事実上婚姻関係と同様の事情にある者とその他婚姻の予定者を含む)
・現に住宅に困窮していることが明らかな者であること

◆収入基準: 政令月収が200,000円以下 (高齢者、障害者は268,000円以下)

◆入居時期: 平成15年6月20日から6月30日

募集期間 平成15年6月1日から6月10日まで (土・日を除く)

申し込み・問合せ 役場 建設課 監理係 ☎72-5231 (直通)

※公営住宅法により目的以外使用はできません。

家庭でできる

お得な省エネ・節電

テレビやビデオ、冷蔵庫に電気ポットなど、私たちの便利で快適な生活は、さまざまな電気機器によって支えられています。そして、私たちが眠っている間にも、これらの機器は貴重なエネルギー資源を消費し続けています。地球温暖化にもつながるムダなエネルギー消費を抑えるためには、毎日の生活の上でのちょっとした工夫が必要。さあ、今日からあなたも、簡単、お得な省エネ・節電ライフを始めてみませんか？

●見ないときにはスイッチオフ

テレビやビデオなどの機器は、リモコン操作のための電源が入っていると、使っていないときでも、常に待機消費電力(※コラム参照)を消費します。使わないときには主電源をオフに。
また、旅行など、長期間にわたって出かけるときには、コンセントプラグを抜きましょ。

●詰め込みすぎは厳禁

たくさんの方が詰まった冷蔵庫は、冷気の流れが悪くなり、物を冷やすまでに時間がかかります。レトルト食品や缶詰、乾物、常温で保存できる根菜類などは、冷蔵庫から出しましょう。整理した冷蔵庫の設定温度は「中」を目安に。
また、扉の開放は厳禁。気温十八度で十秒扉を開け放しにすると、冷蔵庫内の温度が五度上昇します。

●省エネ・節電なら朝に再沸騰

電気ポットは、いつでも熱いお茶が飲める便利な機器。しかし、二・二リットルの

マイコン型電気ポットは、年間電気消費量で見ると、なんと四百リットルの冷蔵庫とほぼ同じ。常に熱湯が必要でないなら、保温の温度は低めに設定しましょう。
また、寝ている間や長時間使わないときには、一度スイッチをオフにして、使うときに再沸騰させるほうが省エネ・節電になります。

●ほかにもあります かしこい省エネ・節電

エアコンは、心だんの設定温度を見直して、暖房なら一度下げ、冷房なら一度上げることを心がけるようにしましょう。また、エアコンにも待機時電力消費があります。オフシーズンにはプラグを外しましょう。

このほかにも、人のいない部屋の室内灯は必ず切る、お風呂を沸かしたら冷める前にすぐに入るなど、ちょっとした気づかいで、ムダなエネルギー消費を抑えることができます。

■2.2リットルの電気ポットを沸騰させ、1.2リットルを使用後、プラグを抜き、保温しないで再沸騰させて使用した場合
電気107.5kWhの省エネ・節電
電気代 約2,470円の節約(年間)

■冷蔵庫から不要な物を出して整理した場合
電気68.4kWhの省エネ・節電
電気代 約1,570円の節約(年間)

■ビデオ非使用時にプラグを抜いていた場合
電気38.6kWhの省エネ・節電
電気代 約890円の節約(年間)

● 待機時消費電力とは ●

待機時消費電力とは、電気製品を使っていないときでも、通電しているだけで消費されている電力のこと。こうした電力消費は、家庭における年間平均消費電力のおよそ9.4%、電気料金にして9,800円にも上ります。これらのエネルギー消費は、主電源を切ったり、プラグを抜いたりすることで、

年間の待機時消費電力量のおよそ2~4割を抑えることができます。こうした電気の消費に目を向け、省エネ・節電を心がげたいものです。

待機時消費電力量の占める割合

● かしこい機器選び ●

省エネ型の機器を選ぶことで、消費電力、待機時消費電力ともに、大幅に節約することができます。例えば、1995年型と2000年型のエアコンでは、消費電力におよそ30%もの違いがあります。

ほかにも、テレビやビデオ、冷蔵庫など多くの分野で省エネ型機器が販売されています。家電の買い換えをするときは、省エネラベルなどを参考に選ぶことも、かしこい省エネ・節電対策の一つです。

省エネ基準達成率 エネルギー消費効率

目標年度2004年度 **120%** **58.9** 省エネラベル(例)

火の用心 燃えない工夫をしていますか？

火を出さない

火災を発生させないためには、安全装置がついた調理器具や暖房器具を使用することが有効です。安全装置付調理器具には、異常に過熱すると自動的に火が消えるもの、使用中に火が消えると自動的にガスを止めるものなどがります。

安全暖房器具 安全調理器具

火災を早く知る

万一の場合、逃げ遅れないように住宅用火災報知器を設置しましょう。煙や熱を自動的にキャッチし、いち早く警報で知らせる装置や、戸外にベルなどを取り付けて近隣に知らせるものもあります。就寝中でも音で火災の発生を知ることができます。

煙感知式警報機 熱感知式警報機

危険ポイント要チェック

台所

急な来客や電話でこんろのそばを離れるとき、必ず火を消していますか。弱火にするだけでは危険です。エプロンなど、衣服への着火にもご注意ください。

リビング

たばこやストーブの近くに燃えやすいものはありますか。また古い電化製品やコンセントもホコリがたまると出火原因になります。

火を早く消す

すばやく火を消すために住宅用消火器や住宅用スプリンクラー設備を設置すると効果的です。住宅用消火器には、大きく分けて粉末消火器と強化液消火器があります。住宅用スプリンクラー設備は火の勢いを抑えるのに役立ちます。

住宅用スプリンクラー 住宅用消火器

火を広げない

火災の拡大を防止するために、寝具や衣類などには防災品を使用しましょう。火が触れても燃えにくい防災品には、パジャマ、シューズ、エプロン、カーテン、布製ブラインド、じゅうたん、枕や布団などがあります。

防災カーテン 防災エプロン

□ 寝室

寝室で起きた火災の原因の多くは布団への着火。寝たばこは絶対にしないこと。また、ストーブなどの火気を布団に近づけないようにしましょう。

□ 屋外

燃えやすいものを外に放置していませんか。家の周りを整理整頓し、放火されない環境づくりを心がけましょう。

火災から大切な命・住宅を守るために

▶町税納期内納付のお願い

6月30日は町県民税第1期/全期前納の納期限です。納期内納付にご協力下さい。納税には普通預金・納税準備預金からの口座振替が便利です。ぜひご利用下さい。
問合せ 役場 財政課 収納係 ☎72-3114

▶街頭犯罪等防止のご協力を

街頭犯罪等とは自転車盗、車上ねらい、自動販売機荒し等を指します。盗難防止には、どんなに一時の間でも施錠を怠らないことが大事です。また、犯罪防止のため、「事件を知ったらまず110番」「現場はそのまま、まず届出を」ということにご協力をお願いいたします。
森吉警察署 ☎72-3125

▶総合雇用支援センター 秋田市にオープン!

センターでは、主に45歳以上の方々を対象に、再就職や失業中の様々な悩み等についてじっくり時間をかけた相談を行い、中高年の皆さんが笑顔で働くことができるように応援しています。

利用時間 火～土 9:00～18:00

ご都合により来館できない方のご相談

☎0120-49-8609

専門家による特別相談の予約・問合せ

☎018-889-8601

▶出張特別試験秋田会場案内

労働安全衛生法に基づく各種免許試験の学科試験を次の通り実施します。

日時 平成15年10月19日(日)

会場 秋田大学 一般教育 2号館

試験手数料 8,300円

その他詳細等問合せ 東北安全衛生技術センター

☎0223-23-3181

▶特定計量器定期検査の実施

日時 7月11日(金) 13:30～15:30

場所 森吉町総合スポーツセンター

※検査対象は取引証明に使用されている
質量器・皮革面積計です。

問合せ 企画観光課 加賀・柴田 ☎72-3112

▶ワンちゃんのしつけ方教室

犬のしつけを身に付けたい人を対象に、ふれあい方などを学ぶ教室です。無料ですのでぜひご参加ください。

日時 6月28日(土) 10:00～12:00

会場 北欧の杜公園 犬の冒険広場

予約先 鷹巣保健所 ☎62-1165

※受け付け期間 9日(月)～13日(金) 5日間

▶定期観光バス運行開始!

鷹巣駅、大館能代空港から森吉・阿仁へ食事・温泉・山の案内つきで格安料金で運行いたします。

Aルート (太平湖・小又峡コース)

Bルート (マタギの里・安の滝コース)

Cルート (ゴンドラで行く森吉山コース)

予約先 第一観光バス ☎0185-73-3200

▶覚えよう救命手当法

私たちはいつ、どこで、突然のけがや病気に襲われるか予測が付きません。こんなときに病院へ行くまでに家庭等でできる手当を応急手当といい、中でも命に関わる事態(救急車が来るまでの間など)でする手当を救命手当といいます。進んで救命講習会を受講しましょう。

森吉分署 ☎72-3119

▶宅地の評価方法の変更

平成15年度の固定資産税において、宅地の評価方法が路線価方法に変わりました。路線価とは市街地等において道路につけられた価格のことであり、具体的には道路に接する標準的な宅地の1㎡当たりの価格をいいます。宅地の評価額はこの路線価を基にしてそれぞれの宅地の状況(奥行、間口、形状など)に応じて求められます。

問合せ 役場 財政課 税務係 ☎72-3114

▶放送大学学生募集

平成15年度第2学期学部生・大学院修士科目生及び平成16年度大学院修士全科生学生を募集します。

募集期間 教養学部・大学院修士科目生

6月15日(日)～8月31日(日)

大学院修士全科生(平成16年度)

9月1日(月)～9月16日(火)

問合せ 放送大学秋田学習センター

☎0120-864-600

▶第50回秋田県母親大会

日時 6月22日(日) 10:00～15:00

会場 秋田市・セリオンプラザ

問合せ 県母親大会実行委員会

☎018-883-1218

▶介護員募集

資格 普通自動車免許有 18歳～50歳

勤務先 介護老人保健施設 もりよし荘

及びグループホーム(11月開設予定)

募集締切 6月23日 試験日 6月27日

申込方法 履歴書を持参の上もりよし荘にお申し込み

ください。

問合せ もりよし荘 ☎72-5030

▶「みんなで考える秋田の住まい づくり勉強会」参加者募集!

バリアフリーや健康、省エネルギー等々、住まいをめぐる様々なテーマについて考えるため、県ではワークショップ形式の勉強会を開催します。詳しい案内書は県庁建築住宅課、地方振興局建設部で配布しています。

会場 大館市・秋田市・横手市

期間 7月から16年3月までそれぞれ5回開催予定

定員 それぞれ30名程度(参加無料)

申込み 6月27日まで 県庁建築住宅課住宅政策班

☎018-860-2562

▶赤十字活動募金に ご協力を

誰でもいつでも赤十字の活動を支える一員になれる。今月に社費の集金を予定していますのでご協力お願いいたします。



▶自動車税納付のお願い

県では、平成15年4月1日現在の自動車所有者の皆様へ、平成15年度自動車税の納税通知書をお送りします。納期限は6月30日となっておりますので最寄りの金融機関などで納付してください。身体が不自由な方には減免を受けることができる制度があります。納期限まで申請を行ってください。

問合せ 北秋田地域振興局県税課

☎0186-49-2211

▶ツツガムシ病に注意!

鷹巣阿仁地域では昨年5月～6月にかけてツツガムシ病の発生届けが2件ありました。全県でも昨年14件の届出の内12件が4月～6月に出ています。予防法については下記までお問合せください。

鷹巣阿仁福祉環境部健康・予防課 ☎62-1165

▶第54回秋田県統計 グラフコンクール作品募集

県では、統計に関する知識を広め、統計の表現技術を高めるため、小中学生、高校生、大学生及び一般からコンクール作品(統計グラフ)を募集します。

詳細等問合せ 県企画振興部統計課 調整・企画班

☎018-860-1253

▶平成15年度自衛隊採用試験 自衛官2等陸・空士(男子)

応募資格 日本国籍を有し18歳以上27歳未満の方

採用時期 15年7月予定

試験期日 6月13日(金)

会場 秋田駐屯地

受付期間 5月9日～6月10日

問合せ 自衛隊大館出張所 ☎42-1398

▶旧日本赤十字社救護看護婦・ 旧陸海軍従軍看護婦の皆様へ

先の大戦において戦地等に派遣され、戦時衛生勤務に服された旧日本赤十字社救護看護婦及び旧陸海軍従軍看護婦のうち、慰労給付金を受給していない方に対して、内閣総理大臣名の書状を贈呈いたします。

問合せ 総務省大臣官房管理室 業務担当

☎03-5253-5182

▶事業主のみなさまへ

来春の高卒者を対象とした学卒求人への受付が6月20日より開始されます。優秀な人材の確保と若者の地元定着化のため、学卒求人の早期提出をお願いいたします。

問合せ ハローワーク鷹巣 ☎60-1586

▶動物愛護に関する 一般公開講座開催のお知らせ

愛犬との生活や「しつけ」に困っていませんか?愛犬と仲良く暮らしてもらうためにも「しつけ」の秘訣をお教えします。どうぞ家族おそろいでおいでください。

日時 6月7日(土) 14:30～16:00

会場・問合せ 秋田市文化会館5階大会議室

☎018-865-1191

▶6月は男女雇用機会均等月間

秋田労働局では本月間に際し、「男女雇用機会均等セミナー」を開催します。

日時 7月8日(火) 13:30～16:00

会場 ホテルメトロポリタン秋田

問合せ 秋田労働局 ☎018-862-6684

ルール違反アワー

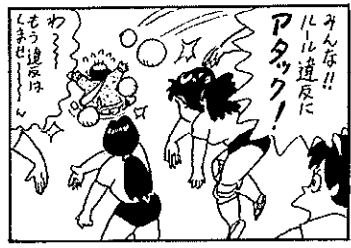
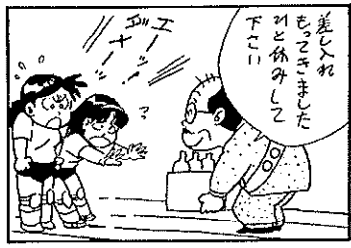
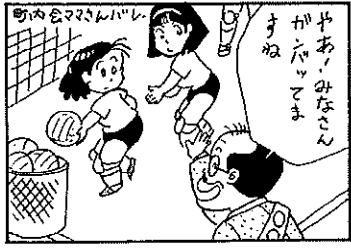

———明るい選挙を推進します

選挙違反は、「犯罪」として処罰の対象となっています。

候補者や選挙事務所関係者だけでなく、有権者にも適用されます。

●選挙違反の主なケース●

■買収罪

金銭、品物、供応接待などによる票の獲得や誘導。金銭などを実際渡さなくても、約束するだけでも違反となります。また、買収に応じたり促したりした場合も処罰されます。品物を受け取った有権者も罰を受けることがあります。

■選挙妨害

有権者や候補者などへの暴行や威迫、集会や演説の妨害、文書図画の毀棄、候補者の職業や経歴などに関する虚偽事項の公表、偽名による通信なども処罰させられます。

■その他

選挙運動に関する制限をはじめ、選挙にはたくさんのルールがありますが、その多くには罰則がついていて、違反すると処罰されることとなります。

■利害誘導罪

特定あるいは限られた範囲の有権者や選挙運動者に対し、その者またはその者と関係のある団体（寺社、会社、学校、組合、市町村等）に対する寄附などの特殊の直接利害関係を利用して投票を誘導した場合に成立します。また利害誘導に応じたり、促した場合も処罰されます。

■投票に関する罪

詐欺の方法で選挙人名簿に登録させること、投票所での本人確認の際に虚偽の宣言をすること、有権者でないのに投票すること、投票を偽造しまたは増減すること、投票所または開票所などで正当な理由なく投票に干渉したり投票内容を知ろうとすることなども処罰されます。



前田地区 老人クラブ交流会

(5月14日)

年長児17名、ご老人16名が参加し、一緒に保育園舎の周りにマリーゴールド、ベコニアを約70本植えたり園庭の草取りをしました。最後には仲良くお菓子を食べました。

善意 ありがとうございます

社会福祉協議会に善意が届けられました。ご厚意に感謝申し上げます。

(5月15日まで受付分)

○香典返しにかえて

浦田 桂 下羽立 石崎 英夫 様 瀬 鈴木 三雄 様 田 鈴木 三雄 様 英夫 様

平成15年度 秋田県保育士試験

実施試験(音楽及び言語) 8月5日～6日
筆記及び実地試験(絵画) 8月7日～8日

会場 県立秋田東高等学校
問合せ 県子育て支援課
☎018-860-1134



■ボランティアありがとうございます

【森泉荘】
森泉荘へのたくさんのボランティア、慰問ありがとうございます。心から感謝申し上げます。左の写真は4月18日に撮ったもので、前田更生保護婦人会の皆さんです。オムツたたみボランティアとティッシュ等を頂きました。

この他にもたくさんの方々からの善意に心から御礼申し上げます。

町長交際費の情報公開

公正で開かれた町政の推進を目的に情報公開の積極的な推進を図るため町長の交際費について公開しております。

平成15年4月分(4月1日～30日起票分)

交際費内訳	慶弔費	2件	25,750円
	懇談会費(各団体の総会等)	7件	126,410円
	会費	0件	0円
	4月計	9件	152,160円

■INFORMATION■

〈健康づくり標語〉
一歩ずつ 増やし 万歩の健やかさ
桂瀬 白澤 キノさん



■町有財産の処分について

町有財産(宅地)を処分しますので、ご希望の方はお申し込みください。

◆処分物件
・阿仁前田字下川端 212坪(再掲)
・阿仁前田字下川原 53坪
・米内沢字田の沢(町営住宅跡地) 約100坪×4区画

◆申し込み期限
平成15年6月15日

◆申し込み先
役場総務課管財係 TEL72-3111
※処分単価等詳細については、お問合せください。

■今月の入札

- 森吉山荘等ろ過装置設置工事 大館桂工業(株) / 12,600,000円
- 森吉町統合簡易水道施設整備事業
 - (平成15年度)実施設計業務委託 (株)三木設計事務所 / 12,500,000円
 - (平成15年度)補助申請・実績報告業務委託 (株)三木設計事務所 / 2,200,000円
- 森吉町公共下水道詳細設計業務委託 三井共同建設コンサルタント(株) / 7,700,000円
- 森吉町公共下水道地質調査業務委託 東邦技術(株) / 1,900,000円
- 森吉町公共下水道管渠TV調査業務委託 豊興産(株) / 3,850,000円



前田保育園交通安全教室 (5月16日)

カレンダー

6 2003
June

平成15年6月・水無月(みなづき)

戸籍の窓口 (敬称略)

4月16日～5月15日受付分

お誕生おめでとう

近藤 ことみ 言美 (直美・長女) 新 町
佐藤 たすく 佑 (誠喜美子・長男) 神 成

お く や み

石崎 登志(72) 英夫 妻 浦 田
鈴木 ミエ(78) 二郎 妻 向本城
成田フキ子(51) 祐樹 母 大 杉
小野寺フヨ(93) 徳夫 母 長野岱
鈴木 得夫(49) 鉄雄 子 桂 瀬
金澤キヤ子(67) 三雄 妻 下羽立

町 の 人 口

平成15年4月末現在
住 民 登 録 人 口

男 3,721人 (-1)
女 4,082人 (+7)
計 7,803人 (+6)
世帯数 2,667世帯 (+11)

1 (日)	太平湖湖水開き(9:30~/グリーンハウス前駐車場)	
2 (月)	ノ口川牧場入牧式(管理棟/11:30~) 母子健康手帳交付(保健センター/9:30~12:00)	クウインズ森吉では浴室浴槽の工事のため2日~4日まで休館日となります。
3 (火)	ハッピーマミー(保健センター/9:30~12:00) 阿仁川漁協理事会(改善センター/10:00~)	
4 (水)		
5 (木)	心配ごと相談所(10:00~14:00)リハビリ学級(保健センター/10:00~) 米内沢病院地域医療懇談会(15:00~)	
6 (金)	ヘルシー教室(保健センター/9:30~)	Father's Day 
7 (土)	もしよし荘施設運動会(同駐車場/9:30~)	
8 (日)		
9 (月)		クウインズ日 森吉山荘 日帰り入浴お休み
10 (火)		防火の日
11 (水)	幼児健診(保健センター/12:30~)	
12 (木)		
13 (金)		
14 (土)	森幸園開設10周年記念式典・祝賀会(前田町体/11:00~) 青空市(アグリハウス/9:00~)	
15 (日)		
16 (月)		
17 (火)		
18 (水)		
19 (木)	心配ごと相談所(10:00~14:00) リハビリ学級(保健センター/10:00~)	
20 (金)	ヘルシー教室(保健センター/9:30~)	
21 (土)	ゴンドラで行く森吉山「花の百名山紀行」(阿仁スキー場/~7月6日)	
22 (日)	ひまわりの家休館日 2日・9日・16日・23日・30日	
23 (月)		
24 (火)		
25 (水)	乳児健診(保健センター/12:30~)	
26 (木)		
27 (金)	献血(森泉荘 10:00~11:00/森幸園 11:15~12:15/秋田大塚刷毛工場 13:30~14:45/ダム工事事務所 15:00~16:30) めだか教室(保健センター/9:30~11:30)	
28 (土)		
29 (日)		
30 (月)		6月30日(月)は町県民税第1期/全期前納の納期限です。

「趣味、パッチワーク」

森吉町生涯学習奨励員協議会
委員 菊池洋子

パッチワークが好きで、毎日暇を見つけてはやっています。昔から手芸が好きで、あれこれやっていましたが、ここ十年位は、ずっとパッチワークにはまっています。いい作品に巡り会いたくて、海外のキルト展に行ったりする程のはまり様に自分でも呆れています。横浜キルトショーや東京ドームの展示会は、ここ数年、毎年欠かしません。これらには全国各地からパッチワークを趣味とする人が大挙して来ます。同年代のごく普通のおばさんがほとんどで、その空間の中では居心地のよさがあり、皆気持ちは一緒なんだなとつくづく感じる時があります。

しかし、趣味とは言えイメージ通り出来ず悩む事もあります。そんな時は田圃に植えたばかりの苗を思い浮かべ、「今は青く頼りないけど秋には黄金色の稲穂をつけるよね・・・。」と自分に言い聞かせます。まったく正反対のものですが、パッチワークの作品作りもよく似ています。いくつかの工程の中で一喜一憂させられ“育てる”という言葉がぴったりです。でもこの思い悩む事が、もしかすれば至福の時なのかもしれません。

前田公民館でのパッチワーク教室が、今年度もスタートし、地域の方々と趣味を共有出来たことは、私の励みとなっています。

菊池洋子さんが講師を務める「おしゃれ手芸教室」は、毎月第1・第3金曜日午前9時から前田公民館で行われています。興味のある方は、ぜひご参加下さい。

お問い合わせ前田公民館(TEL75-2100)までどうぞ・・・

コミセン情報

音楽館定期演奏会

「うたごえ喫茶ともしび」の出前歌声喫茶コンサートが森吉町にやって来ます。このコンサートでは、ともしびのメンバーの生演奏と歌に合わせて、みんなで歌うことができます。

またリクエストをしていただければ、その曲を歌ってくれます。みんなで大合唱して楽しみましょう。ぜひご来場下さい。

日時 平成15年6月28日(土)

場所 森吉町コミュニティセンター

前売り券 1,000円

当日券 1,200円

お問い合わせ 森吉町コミュニティセンター 72-3259

映画鑑賞会

森吉町コミュニティセンターでは、6月に映画の上映が2回あります。1つは子供達に大人気のアニメ「ワンピース」です。もう1つは日本アカデミー賞作品賞など数々の賞を獲得した「たそがれ清兵衛」です。大人も子供も楽しめる映画2本なので、ぜひ見て下さい。

6月20日(金)

「ワンピース」

6月23日(月)

「たそがれ清兵衛」

自主サークルの紹介

森吉町で活動している自主サークルグループの一覧を先月号の広報で紹介しましたが、一部のサークル名が欠落していました。誠に申し訳ございませんでした。今月号の「道」で改めて紹介したいと思います。

会場 四季美館

レザークラフト同好会 第2日曜日・午前10時～3時

代表者:三浦 郁子 75-2236

前田押し花サークル 第3土曜日・午前10時～12時

代表者:庄司 郁子 75-2420

生涯学習誌「木精」46号 原稿募集

森吉町生涯学習推進本部(教育委員会内)では、生涯学習誌「木精」46号の原稿を募集しております。

原稿の締め切りは8月末ですので、それまでに原稿をコミュニティセンターまで御持参下さい。

おはなしどんどこ

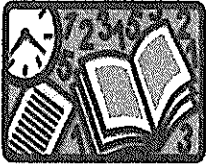

今月は6月21日(土曜日)の午後2時から2階和室で行います。

あわせて紙飛行機大会も行います。みんなで遊びに来て下さい。

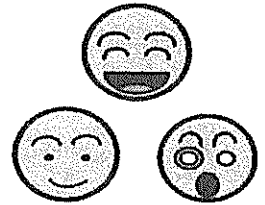

森吉短歌サークル「彩の会」五月の作品

さめざめと泣くこと知らずで老いたる吹雪くさくらのなかにいま在り

(福岡 勢子)

ケアタウンを立ち上げし人の惨敗に入居の老いら不安をかくさず

(松橋久太郎)

公演の散りはじむ花美しくカメラ構えて桜吹雪浴ぶ

(北林 カツ)

咲きほこる桜花の命に癒さるゝ人等も今日の命愛としみ

(畠山千恵子)

嶄然と車窓に見えし岩木山雪に輝き裾野の長し

(松田 チヨ)

満開の桜並木の花吹雪散るも美しく色あせぬまに

(桜田 ミツ)

川の色みどりに染めて春たける視野に花はな木瓜赤くして

(松橋 イホ)

孫が飽きしパズルを夜の更けうめてゆくいつか一人となる日あるかも

(湊 智子)

菜の花の丘にねむれる父母の墓快速列車の窓より捜す

(奥山 良子)

言葉かず少なき女が職退く日われの好みし猫絵のカード呉る

(佐藤 節子)

サッカー場のベンチに座りし男子五人暮れなすむなか笑みて語りおり

(松田 淳子)

不思議だと今日も家族で語り合う一年前は名も知らぬ人

(森川 明美)

前田公民館

前田公民館講座、参加者募集中です

前田公民館 TEL75-2100

☞ 寿大学

日時 6月17日(火)、18日(水)

☞ 男の料理教室

日時 6月13日(金)

☞ 表千家茶道教室

毎週月曜日

☞ 岡田流大正琴教室

毎週水曜日

☞ ちびっこ茶道教室

毎週土曜日

☞ ちびっこのお花教室

第1・3土曜日

☞ 小原流生花教室

第1・3土曜日

鳴蛙吟社 四月例会抄

地虫出づ地球は青き星といふ

土佐隆歩

はんなりをわが歩にあはす春の月

庄司敏子

電子音ポケットに鳴る臆かな

北村草火

春疾風カモシカ走る里の道

山本有紀

鈴のひらきて椀に余りけり

工藤キクエ

行きずりの人に祝はる入学児

庄司キノ

縄文の燭消ゆるなき臆かな

庄司滴露

まとめ剥ぐ日曆春の恨みかな

佐藤みさを