



広報

もりよし

森吉町ホームページ <http://www.town.moriyoshi.akita.jp/>
iモード用ホームページ <http://www.town.moriyoshi.akita.jp/i/>
Eメールアドレス info@town.moriyoshi.akita.jp

2003 3 / 1 No.544

艶やかな舞で人生の節目を祝う！

～合同歳祝い（2月1日）～



鷹巣、阿仁部合併について

第一回懇談会
呼びかけ人の鷹巣町長は「合併する、しないではなく5人の町村長が合併に対してどのような考えをもっているか、各町村の現状、合併に対する住民の世論を出し合うことから始め、第二回からは公開して進めたい」ということで議論もなく終わりました。

第二回懇談会

冒頭、鷹巣町長が「各町村の財政問題を中心に話し合いたい」と挨拶しましたが、阿仁町長から「財政については既に詳細な分析をして住民への説明も終わっている」と合川町長は「合併するかしないか本音の議論が必要だ、各論から入るとまとまる話もまとまらない私は5人の町村長が集まるからには合併を前提にして進めるものと思っていた。合併の是非について議論すべきだ」と強調しました。

きたてられている。合併はいわば国による上意下達。財政論だけで小規模自治体を切り捨てて農山村の振興ができるか、上小阿仁村としては今後も自立したい」と独自の立場を強調しました。

第三回懇談会

2月15日に広域交流センターで開かれ、それぞれの立場で広域市の将来展望について話し合いました。まず合川町長は「農業の振興なしに、この地域は生き延びられない」と阿仁町長は「国の観光交流空間づくりモデル事業に名乗りあげて観光振興を図りたい」と私は「農業、福祉、観光の重要性に対する認識は大差ないと思う。あと9年という一過性ではあるが、ダム事業に伴う雇用の創出や商店街の振興によってこの地域の発展を図りたい」と上小阿仁村長は依然として慎重論、鷹巣町長は福祉による町づくりを展開しましたが、次回は任意協議会の立ち上げについてが焦点になると思います。第一回、二回とも傍聴者が100人以上で関心の高さを窺わせました。

優良町村として表彰される

2月19日に開催された県町村会の定期総会において森吉町、岩城町、仙南村の3町村が優良町村として表彰の栄に浴しました。当町は平成8年に続いての受賞であります。

「順番だから」という人もおるようですが、決して順番ではなく表彰審査会の厳正な審査を経て決定されたという報告でした。県内に60町村があり、3町村ずつの表彰だと20年に一回となる筈ですが前回表彰から7年目で表彰されたことは町民の皆様への町政に対するご支援の賜であり衷心から御礼申し上げます。

表彰の主な理由

- ◎「もりよし有機80」減農薬、無農薬キャベツ等安全で安心できる農産物の栽培推進。
- ◎森吉山や阿仁川をキレイにする自然保護、環境浄化活動。
- ◎浜辺の歌少年少女合唱団やコールもりよし等を通じての「メロディー」のある町づくり。

前田小学校新築計画の概要

現在の前田小学校が完成したのは昭和38年でありますから今年で丁度40年になります。完成当時は全国からこの円形校舎の視察者があとを絶たないほど注目されておりましたが、構造が積雪寒冷地帯に削ぐわれない面もあり老朽化が激しく、後半は修理費増に悩まされてきました。

新築が具体化したのは平成12年に制定された過疎地域自立促進計画で平成15、16年の2カ年で新築するという案でありました。町ではこの計画に基づいて諸般の準備を進めた結果、町議会や前田地区大部落、自治会、PTA関係者との協議を進めることに致しました。校舎は現在の土俵周辺に建て、保育園の側の土地を地権者にお願ひしてグラウンドを整備する素案であります。体育館は厳しい財政難の折柄、現在の町民体育館を廊下で繋ぎ活用する計画であります。が、町民の皆様の使用には充分配慮して参りたいと考えておりますのでご理解の程お願い致します。グラウンドもこれに合わせて整備して使用する計画であります。

旧営林署前田貯木場の取得

大林組に賃貸(100人の宿舎)

かねてから貯木場の取得を営林局から要請されておりましたが、厳しい財政から延び延びになつておりました。

今般大林組から100人規模の従業員宿舎を建設したいので町で取得し当社に賃貸して欲しいという要請がありましたので内部的に検討し、町議会の諒承を得ましたので15年度の当初予算に買収費2000万円を計上しました。100人も従業員が移住してくることは経済的に大変大きな波及効果があると判断した訳であります。

面積は20000平方メートル(6000坪)で坪当たり単価は3330円であります。しかし大林組の使用面積は1500坪ですから残りの4500坪は道路等を整備して企業誘致や公営住宅等に活用したいと考えております。かつて貯木場(土場)は木材産業の中心であり、奥地への交通の発着点であり、前田駅前のシンボルでもありましたが、時代の急激な変化によって残念ながら姿を消すことになりました。

森吉山ダム 工事事務所

「森吉山の大自然とふれあうゆとりある空間の創造」

森吉山ダム広報館に子供たちの歓声

～青空クラブ「体験学習」 寿大生と交流～

2月15日(土)、前田地区の学童保育・青空クラブ主催の新春体験学習が森吉山ダム広報館で開かれました。当日は天気にも恵まれ、児童たちは寿大学のお年寄りやボランティアと一緒にかまくらづくりやもちつきなどを楽しみ、交流を深めました。

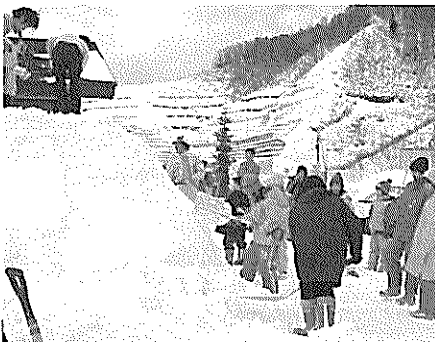

かまくらづくりに挑戦



かまくらの中であっかい甘酒



広報館で豆まきしたあと玄関前でもちつき
児童たちは、おばあさんと呼吸を合わせて
1升のもちをつきあげました。



昼食であんこもちにして食べたあと館内を見学
インフォメーションレディが航空写真や展示パネル・模型などでダムについて説明。



展望広場からダム工事現場を見学



再び館内に戻り、お年寄りたちと一緒にカルタやお手玉、あやとりなど昔ながらの遊びをしたあと、教育委員会の松田淳子さんの紙芝居やゲームなどで楽しい1日を過ごしました。

森吉山ダム広報館の見学・学習室使用申し込みは
〒018-4512 森吉町大字根森田字姫ヶ岱31
森吉山ダム広報館(電話/FAX:0186-60-7333)

町長日誌 2月

- 1日㊤ 合同歳祝い(前田・米内沢)
- 2日㊤ 大館北秋田小学校スキー米内沢大会
- 3日㊤ 森吉山スキー場整備開発促進懇談会
- 4日㊤ 入札
・広域圏組合管理者会議
・郡町村会定期総会
- 5日㊤ 北秋田地方ハーモニー懇談会
・県町村会負担金等審査会
・町水田農業推進協議会
- 6日㊤ 北都会総会
- 7日㊤ 第2回鷹阿町村合併に関する懇談会
- 8日㊤ 豪風後援会役員会
- 10日㊤ 町芸術文化協会新春交流のつどい
- 11日㊤ けんしん森吉貯金会総会
- 12日㊤ 転作推進委員会
- 13日㊤ J.A北央青果物生産者大会
- 14日㊤ 内陸線臨時株主総会、取締役会
- 15日㊤ 第3回鷹阿町村合併に関する懇談会
- 16日㊤ 音楽館定期演奏会秋田聖霊高校ハンドベルコンサート
- 17日㊤ 公立病院管理者会議
- 18日㊤ 衛生施設組合管理者会議、定例議会
- 19日㊤ 国保会計検査
・県町村会定期総会
・土地開発公社設立団体長会議
・下水道協議会秋田県支部定期総会
- 20日㊤ 臨時議会、全員協議会
・市町村総合事務組合議会定例会
- 21日㊤ 生活環境施設組合管理者会議、定例会
・森吉山ダム・エコダム検討会
- 22日㊤ 阿仁部交通安全協会総会
- 23日㊤ 社協ふれあいの集い
・社協理事会
・豪風激励会
- 24日㊤ 町村長・議長合同研修会(東京)
- 25日㊤ 町村自治確立総決起大会(東京)
- 26日㊤ 入札
・特別職報酬審議会
・合川高校管理者会議、組合議会
- 27日㊤ 各種協議会定期総会
・市町村長農政研修会
・第4回鷹阿合併問題に関する懇談会
- 28日㊤ 公立病院定例議会、全員協議会

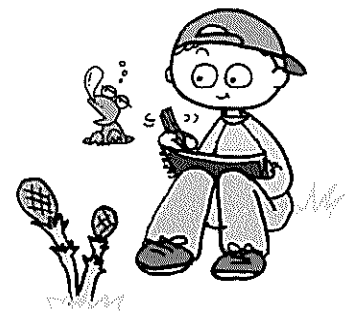

町の様子にズームアップ ほつとらいふ 町民ひろば

合同歳祝い

88歳、男性62歳・42歳、女性33歳を祝う合同歳祝いが2月1日に町内各会場で行われました。祭事では、御破いを受けて玉串を奉てんなどで無病息災を祈願し、そのあと祝宴が行われました。



米内沢会場では、黒留め袖姿の33歳の女性たちから踊りが披露され、その華やかな舞に会場はおおいに盛り上がりました。

芸術文化の

成果を発表

2月11日に、森吉町芸術文化協会の新春交流のつどいが開催されました。会場では、詩吟や民謡手踊りなどの演示や、俳句や絵も展示され日頃の成果を発表しました。そのほかにも、ピンゴゲームや飛び入りコーナーでは各自の自慢芸を披露したり交流を深めていました。



素晴らしい屏風

完成しました!

こぎんの会の有志(九嶋トイさん他6名)が以前から制作していた屏風が完成しました。2年前から有志のみなさんが月2回の活動のなかで、一針一針に心をこめて刺して、制作してきたもので素晴らしい出来栄です。今後、コミュニティーセンターの催し物の際などに使用されるので、皆さんにお披露目できる機会も増えると思います。また、催し物開催の際には、ぜひご活用ください。

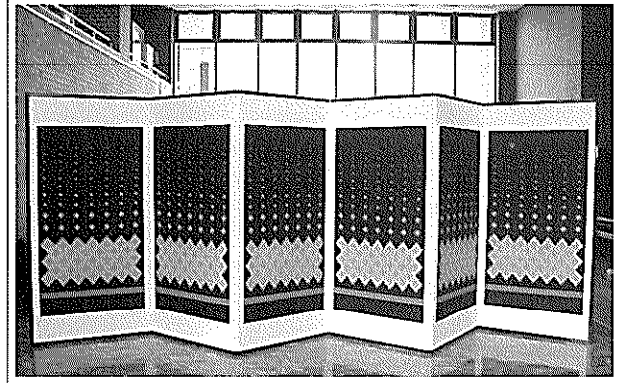

【第38回大館北秋田小学校スキー大会 結果】 みんなの力で勝ち取った! 米小総合6連覇!

2月2日に、第38回大館北秋田小学校スキー大会が米内沢スキー場で開催されました。「雪国に、速さと、強さと、友情を!」をテーマに大館北秋から18校、延べ565人の選手がそれぞれの競技で自己ベスト目指して頑張りました。



- 【総合】 ①米内沢
- 【距離の部】 ①米内沢
- 【回転の部】 ⑥米内沢
- 【距離競技】
- ▼6年男子 ⑩池田 大樹(米内沢)
- ▼5年男子 ⑧佐藤 幸矢(前田) ⑩木村 仁徳(米内沢)
- ▼4年男子 ①片岡 元気(浦田) ②金田 光司(米内沢) ③池田 優人(米内沢)
- ▼男子リレー ⑤前田 田(栗田隼・佐藤幸基・加賀卓也・佐藤幸矢) ⑥米内沢(金田光司・池田大樹・木村仁徳・松橋昂大)
- ▼6年女子 ⑥金 郁美(米内沢) ⑧萩野 千里(米内沢)
- ▼5年女子 ①松田 七瀬(米内沢) ⑥森川 瑞穂(前田)
- ▼4年女子 ①細田 美咲(米内沢) ②泉谷 茜(米内沢) ⑩赤石 華(米内沢)
- ▼女子リレー ②米内沢(萩野千里・金郁美・松田七瀬)
- ▼6年男子 ③森川 涉哉(前田) ⑥佐藤 鷹哉(前田) ⑧三上 翔(浦田)
- ▼4年男子 ③工藤 俊介(米内沢) ④武石 墨(米内沢) ⑤吉田 涼(前田) ⑦奥山 光(浦田) ⑩北林 弘大(米内沢)
- ▼6年女子 ⑥竹田 弥美(米内沢)
- ▼4年女子 ⑤佐藤 晶子(米内沢) ⑦水木 志穂(前田) ⑩柏木 萌子(浦田)

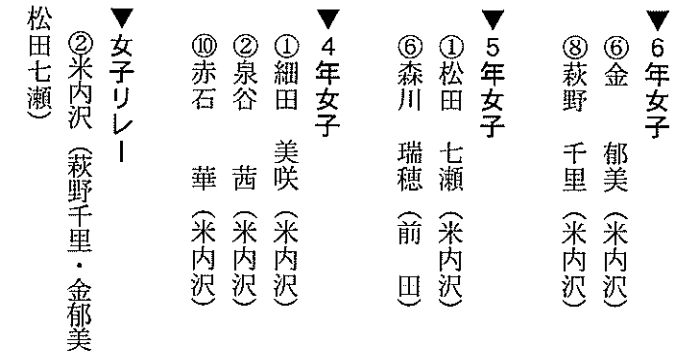

市町村合併トピック

去る2月8日・15日に鷹巣阿仁広域圏内の町村長による「市町村合併懇談会」が開催されました。その内容についてご紹介いたします。

平成15年2月8日（土） 鷹巣阿仁広域交流センター

冒頭、会の呼びかけ人である岩川鷹巣町長より、「財政問題を中心に話し合いたい」と説明、これに対し浜田阿仁町長が「財政については既に各町村で綿密な分析が終わっている」と指摘、佐藤合川町長より「合併するかしないかの本音の議論が必要」、松橋森吉町長より「5人の話し合いは合併を前提にした上で進めるものと思っていた。合併の是非についての判断が必要ではないか」などの意見がだされ、議論は今後の会の進め方に終始した。

合併の是非については、松橋森吉町長が「5町村で合併すれば行政水準は向上する。合併を前向きに考えている。」と述べた。一方、北林上小阿仁村長は「現在の合併論議は、国財政の逼迫を受けた行財政効率化のためという考え方だが、そうした論理で小規模自治体が切り捨てられていいのか」と従来どおりの慎重姿勢を示した。

平成15年2月15日（土） 鷹巣阿仁広域交流センター

懇談会のはじめにあたり、座長を務める岩川鷹巣町長が「鷹巣阿仁広域市に移行し、4万5千人の新しい市がどういう性格を持つ市になるのか、どういう市になりたいのか、新しい自治体に関するビジョンを大いに語っていききたい」とあいさつし、それぞれ首長が合併市に対する性格をどうするか、政策的に優先させて進めたいものについて具体的に述べた。

佐藤合川町長

「雇用創出型産業の促進。合川町では農業中心にやってきた。廃れたといえども主産業でありつづけなければならぬ。少しでも振興しなければ全ての面に影響を与える。これからもあえて農林業に力を入れる」と農林業の振興を挙げた。

松橋森吉町長

「このペースで交付税が減額されると、町単独事業はもちろん、小・中学校・保育園、除雪などの行政サービスを今の水準で実行できない。任意協議会を立ち上げ参加したいと考えている。」と合併に対し、前向きな考えを示した上で、「森吉山ダム工事での経済的波及効果が目に見えて大きくなってきている。23年の完成まで、一過性ではあるが最大限活性化に結び付けたい。また、発電施設の立地により、町として恩恵を期待している」と述べた。

浜田阿仁町長

「一番の産業といえば観光で森吉山を中心とした自然資源、自然環境の保護に力を入れていきたい。紅葉によって1万6千人が訪れた観光は、広域的に考えていかなければならない。圏域一帯を観光地として各町村のイベントを点としてではなく線として結びつけることによって、首都圏からの観光客の魅力となる。幸いにして、あきた北空港もあり、この地域全体として通年観光に取り組んでいきたい。」との考えを示した。

岩川鷹巣町長

「新しい自治体の全ての住民が毎日の生活に対し、安心を実感できる自治体でありたい。新しい市というのは高齢化率の高い市になる。そういう状況の中で、社会的に非常に弱い立場の人たちを絶対に放置したまま行政を進めたくない。そこを支えることに自治体の価値を置き、誇れる自治体にしたい。」と新市に対する思いを語った。

北林上小阿仁村長

「明治・昭和の合併の際に、合併しないで現在に至っている。独立してきたことにより、村民が一丸となって取り組んでいる良さがある。合併して何が良くなるか、大変疑問がある。合併しないでこのまま継続して自立したい考えであり、合併しての考え方に具体的なものはない。」とビジョンは示さず、今後については「今後3年間にわたっての村の財政の見直し、行政組織・機能の見直しの作業を終えたばかり。合併についてはぎりぎりまで検討を重ね、方向を見出すべく取り組んでいる最中」と説明した。

最後に「ビジョンのような話し合いは任意協議会のような様相を帯びてきた感じを受ける。勉強会という性格の懇談会から協議会に切り替えてほしい」との提案が出され、次回にこの提案を含めて、これまで触れられなかった点など全体的な話し合いをすることにした。

町村合併に関する「出前講座」を行います。

自治会や団体等の要望により町村合併に関する出前講座を行いますので企画観光課までご相談ください。

問合せ 企画観光課 電話 72-3112

歯を大切に

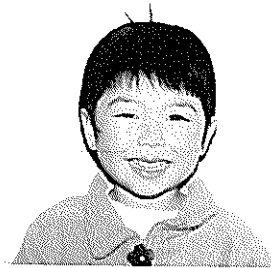
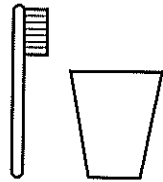

桂瀬
白沢 理奈ちゃん
(敬)



大岱
山田 美久ちゃん
(正)

★虫歯ないもん



大町
庄司 敦也くん
(智也)



神成
庄司 蒼くん
(義彦)



中道岱
木村 駿太くん
(嘉浩)

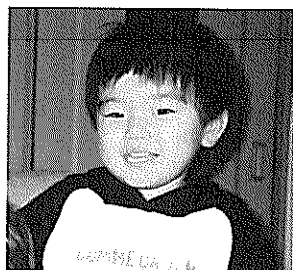

桂瀬
鈴木 敦貴くん
(淳一)



本城荒町
岸野 菜夏ちゃん
(潤)

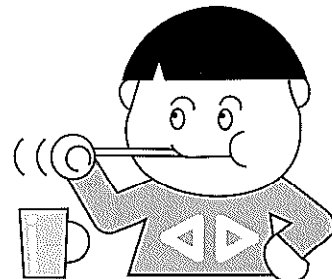

積極的に休養をとりましょう！

「休養」には、仕事や活動で生じた心身の疲労を解消し、もとの活力ある状態にもどす「休む」と、明日に向かっての英気を養い心身の健康度を向上させる「養う」面があります。「休」と「養」の2つの側面を上手にとり入れ、積極的に休養をとりましょう。

質の高い休みかた

メリハリのある生活

仕事の時間・自分の時間・睡眠の時間の配分を明確にする。

生活のリズムを整える

朝早く起きて、3食きちんととって、夜更かしをしない。

くつろげる住環境

家族だんらんの時間を持ったり、インテリアを工夫したりする。

質の高い睡眠

最も「目覚めよい」睡眠が得られる環境や睡眠パターンを知る。



健康度を向上させる 養いかた

新しいことに挑戦

知識や教養の幅が広がり人間性を深めてくれる。

人とふれあう

家族や仲間との語りや新しい人との出会いを大切にす。

休日を活かす

休日にはふだんでできないことにとりくむ。

おしゃれをする

とくに高齢者の場合は気持ちを若返らせてくれる。

地域活動に参加する

地域の絆が深まる。



自然とふれあう

森林浴にはリラックス効果もある。

旅に出かける

温泉旅行なら疲労回復にもなる。



保健通信

心に変調をきたしたら

ストレス社会といわれる今日では、「こころのカゼ」とよばれるほど「うつ病」にかかるひとが増えています。「うつ病」は早期に対応すれば大部分は回復しますが、実際には多くの方が、「うつ病」から心身の不調が生じているととらえられず、お医者さんでの治療をうけていません。症状が悪化し、深刻な状況にならないためにも、もし「眠れない」「体調が悪い」などの症状が続く場合は、精神科医やかかりつけ医に相談してみましょう。また、家族や周囲の人が気づいた場合は、お医者さんへの受診をサポートすることも大切です。

介護保険料を個別に納付書で納める（普通徴収）人へ

保険料を滞納していると

特別な事情がないのに保険料を納めないでいると、滞納期間に応じて次のような措置がとられる場合があります。

1年以上滞納すると利用者がサービスにかかる費用の全額をいったん自己負担し、申請のよりあとで保険給付（費用の9割）が支払われます。（支払方法の変更が保険証に記載されます。）

1年6か月以上滞納すると利用者がサービスにかかる費用の全額を負担し、申請後も保険給付の一部または全部が一時的に差し止められたり、なお延滞が続く場合は滞納していた保険料と相殺されたりすることがあります。

2年以上滞納すると2年以上の滞納期間があるとその期間に応じて、通常1割の利用者負担が3割に引き上げられるほか、高額介護サービス費（1割の利用者負担が一定額を超えた場合に支給される費用）が受けられなくなるなどの措置をとられます。



※災害などの特別な事情で一時的に保険料が納められなくなったときは、徴収の猶予や減額免除されることもあります。担当窓口までご相談ください。

保険料は大事な財源です！

現在、未納がある方は、お早めに納めてくださるようお願いいたします。

※納付書を紛失した場合は、担当窓口までご相談ください。

介護福祉課 介護保険係 電話 72-3116

介護保険通信

保険税を滞納すると……

災害など特別な理由もなく、長いあいだ保険税を納めないでいると、やむを得ず次のような措置をとることがあります。

1 納期限を過ぎると、督促が行なわれます。延滞金などを徴収される場合がありますので速やかに納めましょう。

2 それでも納めないでいると、通常の保険証のかわりに短期被保険者証が交付される場合があります。短期被保険者証は、保険証の有効期間が短くなりますので、そのつど更新手続きが必要になります。

3 納期限から1年間を過ぎると、保険証を返してもらい、資格証明書が交付されます。資格証明書とは国保の被保険者の資格を証明するもので、保険証のように受診券とはなりません。そのため、医療費をいったん全額自己負担することになります。

4 納期限から1年6か月間過ぎると、国保の給付が全部または一部差し止めになります。

5 それでもなお納めないでいると、差し止められた保険給付額から滞納分が差し引かれます。

こんなときはご相談ください

災害ややむを得ない事情により保険税の納付が困難な場合は、申請により保険税の減額や免除が認められることがあります。また、分割納付などでもできる場合がありますので、納付に困ったときは、保険税を滞納のままにせず、国保担当窓口にご相談ください。

問合せ 役場介護福祉課 国保係 電話 72-3116

年金受給は一人一年金が原則です

～年金の併給調整～

年金制度は一人の方が二つ以上の受給権を取得する場合があります。たとえば、障害年金を受けている方が、老齢になったときや、遺族年金を受けている方が障害の状態になったときなどです。この場合、違う種類の年金は同時に受け取れないことになっており、本人の選択により、有利な年金を一つだけ受給する、「一人一年金」を原則としています。

なお、国民年金はすべての方に共通の基礎年金を支給する制度とされたため、同じ支給事由によるものについては、老齢基礎年金と老齢厚生年金（共済組合の場合は退職共済年金）といったように、基礎部分と上乘せ部分で一年金としています。

問合せ 役場 住民生活課 年金係 電話 72-3115



年金通信



◎「みんな子育て」人にとって、一番つらいのは孤立感、孤独感。ひとりぼっちの感じ、誰にもわかってもらえない感じ。どうかひとりでもかかえこまないでください。今の時代、母親ひとり子育てを背負うのは無理なのでから。何かあったとき人に頼れること、「助けて」と言えるのはいいことです。「お互いさま」で気持ちよく頼りあう、助けあう社会はとも暮らしやすい社会です。大切なのは、支えあいです。子育てもそうです。勇気を出して、周囲の人をどんどんあなたの子育てに巻き込みましょう。助けてくれる人を増やしましょう。

パパ・ママ子育て通信

平成15年 標準小作料の設定

平成15年の標準小作料は、前年と同じ金額を設定いたしました。この標準小作料は小作契約をする際の目安としていただくものです。立地条件や耕作条件を考慮し、両者協議の上、小作料を決めてください。

森吉町農業委員会
(単位：円/10a)

◎ 田 の 部

区分項目	小作料の標準額	適用される農地区分
A地区田	20,000	基準収量/10a=560kg 大字 米内沢 字 東川向・西川向・林の腰・伊勢の森・道城下岱・道城館の下・下川原・出向・中島・出向中島・大樋・萩の下・下強瀬 大字 本城 字 砂戸・中島・上悪戸・高田・御嶽・本城 大字 浦田 字 堂の下・浦田・家の下・大日台・寄延岱・比内道上下・大淵家の上・大淵・白坂柳原 大字 桂瀬 字 白坂家の後・白坂上岱・大日岱 大字 五味堀 字 惣内悪戸・惣内下悪戸・上中島・岩堂岱・岩堂上岱 堂ノ前・五味堀・家ノ下
		B地区田
C地区田	10,000	基準収量/10a=500kg 大字 米内沢 字 桐木岱・根小屋・河原・鶴田(宮ノ下・中岱・小沢・岱)・大野岱・羽貫(上岱・谷地)・長野沢・冷水岱・大沢(家ノ上・屋敷下・五エ門屋敷下・大沢岱・サカエ下)・ヲツコ沢・倉の沢出口・倉の沢・一本杉・御嶽・寺の上・寺の下・長野岱・橋岱・長野・鶴田 大字 本城 字 小坂・館の下・摩当沢・寺の沢・向屋敷 大字 浦田 字 上岱・寄延岱街道上・キツネ岱・塚の岱・田の沢・寄延堂の下・糠森岱・白坂山根 大字 桂瀬 字 杉ノ下・上岱・間内沢中岱下 大字 阿仁前田 字 道行沢・下前田(家ノ前・家ノ下)・下野上ノ岱・倉ノ台 大字 五味堀 字 大岱・相築岱・下大久保岱・大岱川端・山崎・柏木岱家ノ下 大字 小又 字 小沢道・平里川原・平ノ脇・浦支内口・新田・新屋布・堂ノ下・小又・上川原・下夕道・下川原・上野・長坂ノ下・上岱 大字 根森田 字 尽森下塚田・追上沢・追上沢出口・追上岱・桂ノ沢・細越堂ノ沢・仲ノ又
		D地区田

◎ 畑 の 部

(単位：円/10a)

区分項目	小作料の標準額	適用される農地区分
A地区畑	4,000	固定資産税評価額/10a=27,000円以上 大字 本城 字 全部 大字 浦田 字 全部 大字 米内沢 字 一部(B・C地区以外)
B地区畑	3,000	固定資産税評価額/10a=22,000円以上 大字 米内沢 字 橋岱・長野沢・長野岱・根小屋・鶴田沢・鶴田宮ノ下・鶴田小沢 大字 阿仁前田 字 全部 大字 五味堀 字 全部 大字 小又 字 全部 大字 根森田 字 全部
C地区畑	2,000	固定資産税評価額/10a=22,000円以下 大字 米内沢 字 中新田地区・大沢地区・ヌカリ沢地区 A・B以外の全部
D地区畑	2,000	乾草の収穫量1,000kg以上

※ 上記同地区内でも、圃場条件の悪い所や基準収量の低い水田では、実際の基準収量に基づいて小作料を決めて下さい。

※ この標準小作料は、平成15年の支払から適用する。既契約(又は設定期間中)の貸借は、「貸し借りの変更合意」ができますので、双方協議の上、お問い合わせ下さい。

平成15年 森吉町標準農作業労働賃金

アグリ通信

農作業標準賃金は前年と同じ金額となっています。この労働賃金は目安としていただくもので、立地条件や耕作条件を考慮し、両者協議の上決めてください。

区分	作業条件	内容	単位	14年度標準労賃	備考
耕起	田	トラクター	10a当たり	4,300円	耕起深13cmを標準とする。
	畑	転作畑	〃	6,000円	転作初年度のみとする。2年目以降は既存畑と同じ。
		既存畑	〃	4,300円	
代かき		〃	〃	5,500円	
田植え	普通田植	普通田植機	〃	5,100円	
	側条施肥	側条施肥	〃	6,100円	
苗	緑化		1箱当たり	470円	
	中苗		〃	600円	ハウス渡し
農作業		男・女	1人当たり	5,800円	1日8時間(賄いなし)
防除	薬剤散布	動力散布機	10a当たり	1,000円	薬剤費別
		バインダー	〃	5,300円	ヒモ付き
	稲刈り	整理	〃	16,000円	稲運搬含む
		未整理	〃	16,500円	
	倒伏の場合	〃	19,000円		
脱穀		ハーベスター	〃	6,000円	
籾乾燥	生乾燥		30kg当たり	580円	
	補助乾燥		〃	420円	
籾すり調整			〃	300円	検査米
精米			〃	450円	
機械畦塗り機			1m当たり	35円	

(適用上の留意事項)

この料金表は標準額を示したものであり、特殊な条件等を考慮する場合は、両者で協議して決めてください。

「農作業の安全に努め、事故のないよう万全を期そう！」

農業を取り扱う場合は、服装などに注意し農薬害を防ぎましょう。

森吉町農業委員会
(森吉町農作業標準労働賃金策定協議会)

森吉山の樹氷と春山を見る会 町民無料ご招待!

森吉山森吉・阿仁スキー場の山頂一体に広がるアオモリトドマツに形成される樹氷の素晴らしい景観を森吉町・阿仁町の両町民にを味わっていただくために下記の通り無料でご招待します。

- 日時 3月9日(日)
午前10時より午後1時30分
- 集合場所 森吉山阿仁スキー場(午前9時50分)
- 参加費 無料
- 送迎バス 森吉町役場前 8:40発
前田支所 9:10発
- 参加申込 3月5日までに下記に電話でお申し込みください。
- 注意事項
 - ・当日の天候により、ゴンドラが運行されない場合は中止となりますので、特に天候の悪化等によりゴンドラ運行が懸念される場合は当日8:00までに役場企画観光課にご確認ください。
 - ・森吉山8合目は、気温が低いことが予想されるため、スキーウェアなど耐寒性のある防寒具を着用してください。(防寒帽子・手袋・防寒靴等)



○申込・問合せ 役場企画観光課 ☎72-3112

人生の「もしも」を支えるセーフティーネット

「年金なんて若いうちは関係ない」と思っていませんか。そうではありません。国民年金は老後に支給される「老齢年金」だけでなく、現役時代に病気やけがで障害者になったときは「障害年金」として、本人が亡くなったときは遺族を支える「遺族年金」として支給され、人生の「もしも」のときに生活を支えるセーフティーネットとなるものなのです。日本では、20歳以上60歳未満のすべての人が国民年金への加入と保険料納付が義務づけられ、年金制度の支え手となります。私たちの人生を守る年金制度の役割、そして私たち一人一人の役割を、もう一度考えてみませんか。

国民年金のあらまし

20歳以上60歳未満のすべての人が加入する制度です。

法律によって、20歳以上60歳未満のすべての人が加入者となり、保険料を納付することが義務づけられています。

なお、職業などによって、被保険者区分が異なります。

【第1号被保険者】農林漁業や自営業の人、その配偶者、学生など

【第2号被保険者】民間サラリーマンや公務員など

*厚生年金保険や共済組合を通して、国民年金の加入者となっています。

【第3号被保険者】第2号被保険者の被扶養配偶者(年収が130万円未満の方)

人生の「もしも」や老後の生活を3つの給付で守ります。

【老齢基礎年金】老後の生活を支える収入として、65歳から支給されます。

【障害基礎年金】けがや病気で障害が残ったときに支給されます。

【遺族基礎年金】配偶者や子を残して亡くなったとき、遺族(子のある妻または子)に支給されます。

国民年金は、現役世代が納める保険料と国庫負担で支えられます。

国民年金は現役世代が納める保険料と国庫負担で運営され、その時代の高齢者世代に年金を支給する「世代間扶養」のしくみになっています。現役世代が高齢者になったときは、若いときに納付した保険料の実績に応じて年金を受けます。国民年金の加入手続きをしなかった人や、保険料を滞納し、納付期間が25年に満たない人は、高齢者になってから年金が支給されません。また、20歳以上60歳未満の間で保険料未納の期間があると、年金は減額されます。

安定した生活収入を一生涯保障します。

国民年金は、高齢者になって年金を受け始めたら、一生涯その年金を受け続けることができます。また、物価が変動すると、年金額も自動的に変動する「物価スライド制」となっています。

農業総合指導センター情報

「米政策改革大綱」のあらまし

- * 「米政策改革大綱」が平成14年12月3日に決定されました。生産調整が始まってから30数年経過し、この間、幾度にわたって政策の見直しが行なわれてきましたが、需給調整、流通制度、経営・構造政策に及ぶ抜本的な改革は今回が初めてです。これに基づき、具体的な政策が平成16年度からスタートします。
 - (産地作り推進交付金) ……とも補償に代わる制度で生産調整の実施度合いに応じて助成
 - (米価下落影響緩和対策) ……生産調整実施者に過剰米処理の達成度合いに応じて助成
 - (担い手経営安定対策) ……4ha以上の認定農業者と20ha以上の集落型経営体に対して米価下落影響緩和対策と合わせて稲作収入の8割補填
 - (過剰米処理対策) ……予め豊作による過剰米が発生したときに備えた「過剰米短期融資(無利子)制度」を創設
 - (流通制度改革) ……計画流通制度の廃止
- * 最大のポイントは、「米づくりの本来あるべき姿」(消費者・市場重視の考え方に立って需要に即した「売れる米づくり」)を平成22年までに実現するという点です。とりわけ、需給調整システムについては、平成20年度に農業者とJAなど農業者団体が主役となったシステムを国と連携して構築することとされています。この間、農業者・農業者団体の自主的、主体的取組みの強化を目指すものとし、平成18年度に農業者・農業者団体が主役となる生産調整に移行できるのかどうかを検証し、可能であれば、平成20年以前に前倒しすることを判断することもあわせて明記されています。
- * なお、農業者・農業者団体が主役となるシステムにおける国及び地方公共団体の役割を食糧法上明確に位置付けることとされています。

【問合せ・仙台食糧事務所あきた北部支所 0186-43-3135】

あなたの山づくり “今こそ間伐を!”

平成12年度からスタートした緊急間伐事業が、平成16年度で終了します。

この事業は16~45年生の間伐が可能で、72%の高率補助がもらえます。

平成17年度からは緊急間伐制度が終了し、これに代わる制度がありませんので、この機会に間伐をすすめてみませんか。

この事業は、団地を形成することが必要ですが、下記の地区は既に団地が形成されており、追加して施業することが可能ですので、同地区・付近地区に山林所有の方は、ぜひ間伐をすすめてください。

本城地区、長下地区、浦田地区、大滝沢地区、惣内地区、横支内地区、倉ノ岱地区、森吉地区

●間伐はあなたの山林の価値を生みます。

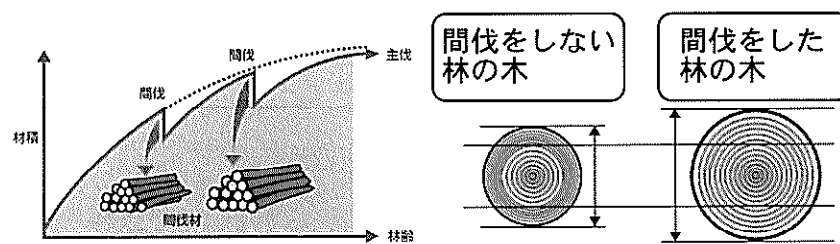

間伐すると残った木が旺盛に成長します。

間伐すると太い木に育ちます。

●間伐しないと災害に弱い木になります。

間伐を怠ると
・モヤシ状になり風雪害を受けやすくなります。

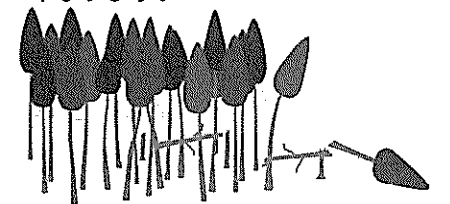

・林内が暗いため、下草が生えず、土壌の流出を招きます。

【問合せ 役場 農林課 林務係 (TEL 72-5232) ・阿仁森吉森林組合 (TEL 82-2173)】

国際交流員通信

「Hello! How are you? Are you looking forward to Spring?」

「こんにちは。元気ですか？春を楽しみにしていますか？」
イギリスの3月には私の大好きな祭りがあります。キリスト教ではイースター(キリストの復活を祝う祭り)前の40日間は「Lent」という断食の期間です。しかしその前に当たる火曜日に「シュロップ・チューズデー」という日があります。今年は3月4日です。昔、断食の間はパンや水だけ食べて、贅沢なもの、たとえば卵やバターなどは一切食べられませんでした。断食に入る前日はこの贅沢食品を食べる最後の機会だったので、家に残っている卵やバターなどを使ってパンケーキを作って大きいごちそうを作りました。そのため、「シュロップ・チューズデー」は「パンケーキ・デー」といわれるようになりました。



現在、断食するイギリス人は少なくなりましたが、たくさんの人が伝統的なパンケーキを作って食べます。私の小さいころ、家でパンケーキ・デーを毎年お祝いしました。みんなの好きなトッピングをテーブルの中央に置いてパンケーキを順番に作りました。パンケーキをひっくり返す時、だれがパンケーキを一番高く投げる事ができるかを競争しました。お父さんのパンケーキが天井にぶつかった時は一生忘れません！

ジャムやシロップや生クリームなどをつけて食べるのもおいしいけど、一番伝統的なレモンと砂糖をつけて食べるパンケーキが一番おいしいですよ。

この日をパンケーキレースで祝うところもあります。このレースはフライパンを持って、そのフライパンの上でパンケーキをぼんぼんと何回もひっくり返しなが走りまわります。とってもおもしろいですよ。

今年のパンケーキ・デーにパンケーキを作って見ませんか？

パンケーキの作り方

小麦粉 150g、牛乳 500ml、卵 2コ

1. すべての材料を大きなボールで混ぜ合わせ、1時間冷たい場所でねかせておきます。
2. フライパンに大きじ1の油を熱し、ペーパーでひきます。
3. 熱くなったら、1カップの生地を真ん中に落とし、フライパンを回しながら、丸く外へのぼします。
4. 裏がほどよく焼けるまで、1分間弱火で焼きます。
5. 高〜く投げ上げ、ぼんとひっくり返し、残りの面を焼きます。

砂糖をふりかけ、レモンをしぼりかけ、パンケーキを巻いて、熱いうちに食べたらおいしいですよ！

「Let's try English!!」英語に挑戦しませんか？3月17日から夜の英会話が再開します。「夜のクラス」は毎週月曜日7時から8時30分まで、「昼のクラス」は毎週月曜日1時30分から3時までです。一緒に楽しく英語を学びましょう。申し込みはコミュニティセンター (☎72-3259)

春季全国火災予防運動

(3月1日～7日)

毎年3月は、「春季全国火災予防運動」が行なわれます。平成15年度は、依然として多発する高齢者等の死者の低減を目指す「住宅防火対策」や大都市において深刻な問題にある「放火火災予防対策」、老朽化消火器による「消火器事故防止対策」、春先に多発する傾向にある「林野火災予防対策」や「乾燥時及び強風時の火災発生防止対策」の5つを重点目標として、3月1日～7日の間、地域一体となった消防訓練、防火講習会、防火指導、各種広報等が積極的に行なわれます。

トピック 教育委員会 公民館

3月の休館日

- ◆浜辺の歌音楽館 ☎72-3014
 - ・3日(月) ・24日(月)
 - ・10日(月) ・31日(月)
 - ・16日(日)
- ◆町立図書館 ☎72-3192
 - ・3日(月) ・21日(金)
 - ・10日(月) ・24日(月)
 - ・16日(日) ・31日(月)

トピック米高

▼全国高等学校スキー大会出場！

第52回全国高等学校スキー大会は、岐阜県朝日村鈴蘭高原で行なわれました。

個人では入賞者を出せませんでした。リレーでは10位入賞を果たすことができました。応援いただいたみなさんありがとうございました。今後ともよろしくお願いいたします。



▼やっていますよ！百人一首カルタ大会

米高の伝統行事である百人一首カルタ大会も38回目を迎えました。卒業生の皆さんは、懐かしく思うのではないのでしょうか？上の句で飛びつく人はあまりいませんが、日本の古典を学びながら楽しく行なわれました。

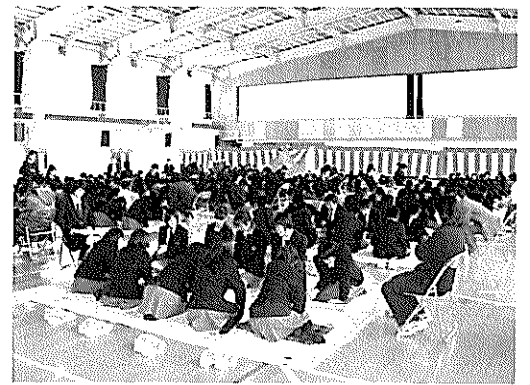

図書館だより 3月

待ちに待った春が来ます。残雪の間に見える黄緑の“バツケ”を見ると、小躍りしたくなるほど嬉しくて愛しいです。

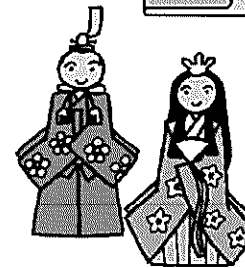

♪豪風を応援しよう！♪

3月場所が始まります。より楽しんで応援できるように、豪風ファイルを作成しました。初土俵からの全取り組み結果がご覧になれます。平成15年度 大相撲力士名鑑「相撲」編集部 平成15年版 大相撲力士名鑑 共同通信社も揃いました。観戦のお供にどうぞ。

★新着図書のご案内★

- | | | |
|-------|-----------------------------|------------|
| ***** | 悪女の玉手箱 | 時実 新子 |
| | 交渉人 | 五十嵐貴久 |
| | 年下の女友だち | 林 真理子 |
| | 百人一酒 | 俵 万智 |
| | ベルシャ湾 | 横山三四郎 |
| | ひとり暮らしのらくちんレシピ | 館野 鏡子 |
| ***** | はじめてであう点字全5巻 | 黒崎恵津子 |
| | 月の学校 | 梅田 俊作・梅田佳子 |
| | ローワンとゼバックの黒い影 | エミリー・ロッダ |
| | レイチェルと魔法の匂い | クリフ・マクニッシュ |
| | バイバイ | 李 慶子 |
| ***** | ****春休み向けの本もたくさん届いています！**** | |

町営住宅入居者募集

◎町営松山町住宅 4号 (平成4年建設、築11年)

◆所在地：森吉町米内沢字ヲツコ沢77-1

◆募集戸数：1戸

◆構造：木造2階1戸建

◆家賃：月額22,100円～36,500円 (所得、世帯人員等により算定)

◆敷金：家賃の3ヶ月分

◆入居資格：・現に同居し、又は同居しようとする親族があること (婚姻の届出をしないが事実上婚姻関係と同様の事情にある者とその他婚姻の予定者を含む)

・現に住宅に困窮していることが明らかな者であること

◆収入基準：政令月収が200,000円以下 (高齢者、障害者は268,000円)

◆入居時期：平成15年3月20日から3月31日

募集期間 3月3日から3月12日まで (土・日を除く)

申し込み・問合せ 役場 建設課 監理係 ☎72-5231 (直通)

※公営住宅法により目的以外使用はできません。

■ 今月の入札 ■

●クウインス森吉排水工事	池田建設(株)	/	1,100,000円
●公共下水道マンホールポンプ設置工事 (MP14,15)	大館桂工業(株)	/	22,100,000円
◎保健センター関係整備事業			
○ (その他設備) 補助分5 (トレッドミル)	(有)東北医療産業	/	1,435,000円
○ (その他設備) 補助分9 (コンピュータ)	エイデイケイ富士システム(株)	/	1,597,000円
○ (初度設備) 補助分1 (診察台他)	十一堂書店	/	2,629,000円
◎高齢者生活福祉センター関係整備事業			
○ (基本・入浴・給食部門) 補助分2 (事務机他)	(有)かねき書店	/	1,648,000円
○ (居住部門) 補助分1 (ベット他)	(株)しばた	/	2,119,000円
○ (居住部門) 単独分1 (木製テーブル他)	(有)かねき書店	/	965,000円
○ (ヘルパーステーション) 単独分1 (スライドボード他)	(有)かねき書店	/	611,400円
○ (居住部門) 補助分2 (冷凍冷蔵庫他)	(有)大和電気商会	/	2,067,000円
○ (基本・入浴・給食部門) 補助分3 (カラーテレビ他)	阿仁ラジオ店	/	420,000円
◎農業災害復旧事業			
○6-6 大沢	(有)米広組	/	3,100,000円
○6-101 松山町	(有)細田組	/	2,000,000円
○6-1 根森田A	(有)庄栄組	/	1,230,000円
○6-2 根森田B	(有)庄栄組	/	1,710,000円
○6-3 根森田C	(有)庄栄組	/	900,000円
○6-4 本城御嶽	(有)吉勝組	/	900,000円
○6-102 寄延	吉満組(有)	/	510,000円
○6-103 本城	吉満組(有)	/	880,000円

＝ みんなでつくろう すみよいまちを ＝ 台所・洗濯などの汚水は、 下水道 (農集) に流しましょう

側溝や水路へ流すことは、蚊やハエ、悪臭の発生源になります
地域が一体となって、一日も早い加入をお願いします

◎下水道 (農集) への加入について (お願い)

下水道は生活汚水を集めて処理し、きれいな水にして自然に返す大きな役割を持っています。

◎トイレは水洗に

整備地区の、くみ取り便所は、3年以内に水洗トイレに改造することが、法律で定められております。

既に水洗化されている方も、浄化槽を廃止し、下水道に接続下さるようお願いいたします。

◎融資 (無利子) 制度のご利用を

工事される方の負担を軽減するため、町では町内金融機関と契約して、無利子融資 (限度額80万円、利子分は町で負担) をあっせんしています。多くの方々が利用しております。お気軽にご連絡下さい。

◎工事 (排水設備・水洗化) は、指定工事店へ

工事は、資格を有している下記の指定店へ直接申し込み下さい。一切の手続きもしてくれます。

・(有)武石配管工業 ☎72-4078 (鶴田岱)
 ・鈴八施設工業所 ☎73-2221 (桂瀬)
 ・(株)森吉酸素工業所 ☎72-3346 (米内沢駅前)
 ・藤 管 ☎73-2140 (桂瀬)
 ・志度風呂店 ☎75-2213 (前田駅前)
 ・(株)しばた ☎72-4022 (川向)
 ・(有)トシ設備工業 ☎72-3753 (新町)
 ・神成土建(株) ☎75-3227 (神成)
 ・(資)丸伊商店 ☎75-2341 (前田駅前)
 ・吉田住設 ☎72-5183 (中道岱)
 ・奥山建設(株) ☎75-2012 (新屋布)
 ・池田建設(株) ☎75-3126 (前田駅前)
 ・(合)細田組 ☎72-3052 (米内沢横町)
 ・秋田土建(株) ☎72-3001 (大町)
 ・(有)合川水道施設工業所 ☎78-2854 (合川町)
 ・(有)工藤設備工業所 ☎78-4055 (合川町)
 ・杉瀬ポンプ店 ☎78-4901 (合川町)
 ・(有)ヤマグチ ☎82-3330 (阿仁町)
 ・(有)魚住電気商会 ☎82-2053 (阿仁町)
 ・(有)山口電機工業所 ☎82-3389 (阿仁町)
 ・阿仁設備 ☎84-2465 (阿仁町)



街なみがきれいになります

・土佐設備 ☎62-3650 (鷹巣町)
 ・(有)中島施設工業 ☎62-1798 (鷹巣町)
 ・(有)藤島設備工業 ☎62-1086 (鷹巣町)
 ・日通プロパン鷹巣販売(有) ☎62-1748 (鷹巣町)
 ・成田施設 ☎62-2870 (鷹巣町)
 ・長修設備 ☎66-2304 (鷹巣町)
 ・(有)タシロ ☎0186-54-2614 (田代町)
 ・(有)高橋電気商会 ☎0186-54-2038 (田代町)
 ・扇建設(株) ☎0186-55-0263 (比内町)
 ・東北ビル管財(株) ☎0186-43-0055 (大館市)
 ・大館桂工業(株) ☎0186-49-1331 (大館市)
 ・(株)巽工業所 ☎0186-42-2906 (大館市)
 ・(有)浅利住設 ☎0186-43-1550 (大館市)
 ・(有)ヒカリ設備工業 ☎0186-43-0716 (大館市)
 ・スギサワ環境設備(株) ☎0186-49-5508 (大館市)
 ・花岡土建(株) ☎0186-42-5391 (大館市)
 ・(株)古沢総業 ☎0186-42-0288 (大館市)
 ・(資)児玉水道ガス工業所 ☎0185-52-2523 (能代市)
 ・(有)湖東製作所 ☎018-874-3752 (井川町)
 ・(株)山二施設工業 ☎018-823-8146 (秋田市)
 ・総合施設(株) ☎018-823-5073 (秋田市)

下水道に関する問い合わせは ⇒ 水道課下水道係までどうぞ ☎72-3113

学童保育所指導員募集

- 募集人員 ・常勤指導員 4名 ・パート指導員 2名
 資格 ・普通自動車運転免許所持者
 年齢 ・20才～40才
 身分 ・臨時職員
 待遇 ・時給625円（時給月給）
 勤務先 ・米内沢及び前田児童クラブ（学童保育所）
 条件 ・通勤可能で児童の送迎にも従事できる方
 募集締切 ・3月14日（金）
 試験方法 ・面接（試験日は、申込者へ後日連絡します。）
 申込方法 ・所定の申込書及び履歴書を下記まで提出してください。
 申込み・問合せ 森吉町社会福祉協議会（電話 0186-72-3494）

▶一日スカウト体験デー

ボーイスカウトの活動を体験してみませんか？父兄の皆さんもいっしょに楽しみましょう。
 ○日時 3月29日（土） 少雨決行
 10:00～13:00まで
 ○場所 森吉町農村広場
 ※運動できる服装、寒くない服装でお越しください。
 お父さん、お母さんのお手伝いも歓迎します。
 ○申込・問合せ ボーイスカウト秋田第51団
 コミセン 松田 ☎72-3259

▶恩給受給権調査申立書に町の証明は不要になります

平成15年4月から、総務省人事・恩給局において住民基本台帳ネットワークシステムを利用することにより、恩給受給者の本人確認ができるようになります。このため、恩給受給者の方は、引き続き恩給を受ける権利があるかどうかを確認するために提出していただいていた恩給受給権申立書に役場の窓口で証明を受ける必要がなくなります。
 ○問合せ 役場 住民生活課 ☎72-3115
 前田支所 ☎75-2111

▶ファミリーカーニバル

森吉スキー場は3月もイベント盛りだくさんです。今シーズンの締めには家族でスキーやボード、雪遊びにお出かけください。
 ○日時 3月22日（土） 受付10:00～
 ○受付場所 軽食森吉（スキー場内）
 ○内容 宝さがしゲーム
 スノーチュービング大会
 ○参加料 無料
 ※3月2日、16日は「スキー子どもの日」小学生以下は何名でもリフト1日券が無料です。
 今シーズンの営業は3月23日（日）までとなります。
 ○問合せ 森吉スキー場 ☎76-2111

▶奨学生募集 ～森吉町育英資金制度～

町教育委員会では、育英資金の貸付制度を設けて、高校生、大学生及び、専修学校等を対象に貸付を行っております。この制度は、学業が優秀で品行方正であること、また経済的理由により就学困難な学生に学資を貸与するものです。希望される方は4月1日（金）までに下記までお申込ください。
 ○申込・問合せ 役場 教育委員会 ☎72-5234

▶就学を援助します！

生活保護を受けている方に準ずる程度に困窮し、子どもにも義務教育を受けさせるのが困難と認められる保護者に対しては、学用品費、通学費、給食費、医療費等を援助する制度があります。就学援助の継続、または新規受給を希望される方は、地域の民生児童委員にご相談のうえ、各学校長に対して直接申し出てください。
 ※不明な点や年度途中で困窮の事情が発生した場合は下記までご連絡ください。
 ○申込・問合せ 役場 教育委員会 ☎72-5234

▶自動車事故の被害者に生活資金貸付

自動車事故が原因で、保護者が亡くなったり、重度の後遺障害者となった家庭の0歳から中学校までのお子様、無利子で資金貸付けをおこなっています。また、自動車事故で重度の後遺障害のため介護が必要な人には介護料を支給します。
 ○問合せ 自動車事故対策センター秋田支所 ☎018-863-5875

ほっとらいふ

暮らしの情報

▶バイクや軽自動車の廃車申告をお忘れなく！！

平成15年度の軽自動車税は、4月1日現在に町内に原動機付自転車、軽自動車、小型特殊自動車（農耕用）及び二輪の小型自動車を所有している方に課税されます。
 廃車にしたいバイクや軽自動車をお持ちの方は、忘れずに4月1日（火）まで廃車の申告をしてください。申告先は車種によってこととなります。
 詳細 役場財政課 税務係 ☎72-3114

▶飛行機利用で3000円助成！

大館能代空港発着の東京便・大阪便1往復につき、一人3000円補助します。
 ○補助期間 3月31日（月）搭乗分まで
 ○申請資格 航空機利用時に森吉町に住居登録している方
 ○申請方法 役場企画観光課に、航空券の半券の往復分を添えて旅行後14日以内に印鑑持参のうえ申請してください。
 ○詳細 役場 企画観光課 ☎72-3112

▶県北地域観光シンポジウム

県北の地域住民が、観光産業の振興による地域の活性化について理解を深めるとともに、気運の醸成を図ることを目的に下記のとおり開催されます。
 ○日時 3月6日（木） 13:00～
 ○場所 秋北ホテル「鳳凰の間」
 ○内容 13:15～ 基調講演
 「魅力ある観光地域づくりをめざして」
 講師 立教大学観光学部 教授 岡本 伸之氏
 14:30～ パネルディスカッション
 ○問合せ 秋田県観光課 県北地域振興班 ☎0186-60-0013

▶県税の納税証明書の申請は運転免許証などを忘れずに

平成15年4月1日から、納税証明書（車検用の納税証明書を除く）を申請する際に、本人であるかどうかの確認を行います。本人であることを証明できる顔写真のついた書類（運転免許証、パスポート等）を忘れずにご持参ください。また顔写真のついた書類がない方は、健康保険証等、本人であることを証明できる書類をご持参ください。
 詳しくは、県税事務所 ☎0186-49-2211

▶スプリングコンサート

浜辺の歌音楽館少年少女合唱団のスプリングコンサートを下記の通り開催します。今回はミュージカルの上演もありますので是非お出かけください。
 ○日時 3月23日（日）13:30～（無料）
 ○場所 コミュニティーセンター
 ※コンサートの後ミュージカル「ふしぎの国のアリス」を上演します。
 ○問合せ 浜辺の歌音楽館 ☎72-3014

▶ミニテニス交流会

下記のとおり「第2回ミニテニス交流大会」を開催します。
 ☆日時 3月16日（日） 9:00～
 ☆場所 森吉町総合スポーツセンター
 ☆申込締切 3月14日（金）
 ☆練習日 3月7・14・21・28日
 （毎週金曜日19時～）
 ※申込は下記にて電話で受付しております。当日運動できる服装と室内用運動靴を持参してください。
 ☆申込・詳細 スポーツセンター ☎60-5566

▶当座・普通・別段預金は引き続き全額保護されます

- ・当座預金、普通預金、別段預金は平成17年3月末まで引き続き全額保護されます。
- ・定期預金等については、これまで同様、元本1000万円までとその利息等が保護されます。それを超える部分は破たん金融機関の財産の状況に応じて支払われます。
- ・平成17年4月以降は、当座預金等の利息のつかない預金が全額保護されることとなります。
- ・預金保険制度、農漁協系統貯金保険制度ともに同様の取扱いがなされます。
- ・詳しくは金融機関の窓口にご相談ください。

▶交通・不慮の災害共済

平成15年度交通・不慮の災害共済に家族そろってセットで加入しましょう。受付は下記まで。
 ○交通災害共済
 ・掛金年額 400円
 ・死亡共済金 100万円
 ・後遺障害共済金 100万円～50万円
 ・障害入院 1日につき2000円
 ・1週間以上の通院 1日につき800円
 ○不慮の災害共済
 ・掛金年額 600円
 ・死亡共済金 60万円
 ・後遺障害共済金 60万円～30万円
 ・1週間以上の入院 1日につき1100円
 ○問合せ 役場 住民福祉課 ☎72-3115
 前田支所 ☎75-2111

国民の権利 広げよう。

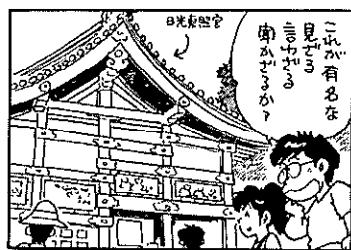

選挙のこと 少しずつ話してみると 社会が広がるよ

「習うより慣れよ」という言葉があるけど、政治や選挙についても同じじゃないかな。新聞やテレビのニュースで気になったことを友達と話すだけでも、一つのテーマに対していろんな考え方があることがわかるし、人それぞれいろんなビジョンを持っていることがわかる。

もちろん、テーマは大きなことじゃなくても大丈夫。「自分たちの住んでいる町は、将来どうなるの?」とか「住んでる町の交通をもっと便利にできないの?」とか、自分たちの身近なところで考えてみると、もっと政治が、もっと選挙がアナタ自身に関わっていることが実感できるから。肩ひじ張らずに友達同士で話してみようよ。政治のこと、選挙のこと。

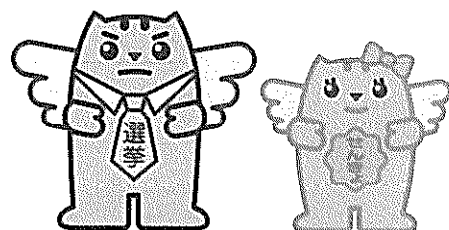

———明るい選挙を推進します

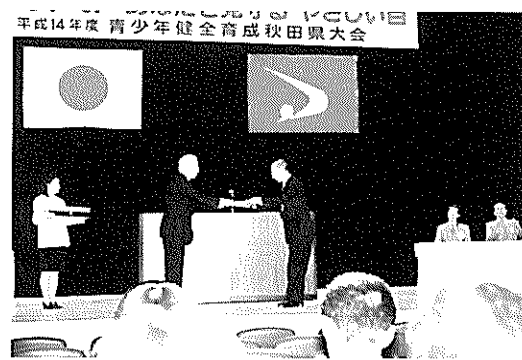

青少年育成に うれしい評価

阿仁前田獅子踊り保存会が積極的な社会活動を実施し、明るい地域づくりと青少年の健全育成への貢献が評価され、表彰されました。

獅子踊りなどの活動を通して、世代を越えて受け継がれる伝統芸能は、地域の子どもたちの成長にも大きく貢献しています。

おめでとうございます。

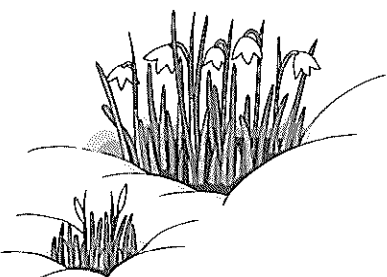

善意 ありがとうございます

社会福祉協議会に善意が届けられました。ご厚意に感謝申し上げます。

(2月15日まで受付分)

○香典返しにかえて

通り町	伊藤 福市 様
五味堀	若松寅太郎 様
羽根川	石川 良一 様
本城御嶽	赤石 勝正 様
中道岱	木村 嘉浩 様
大 洲	奥山文治郎 様
新屋布	松浦 正 様
惣内	庄司 与一 様

○柳エフエム秋田様より、車椅子一台を寄贈していただきました。ありがとうございます。

⇒コスモス会の皆様の、踊り披露と食事介助(1月27日)



■ボランティアありがとう
森泉荘へのたくさんのボランティア、慰問ありがとうございます。心から感謝申し上げます。

町長交際費の情報公開

公正で開かれた町政の推進を目的に情報公開の積極的な推進を図るため町長の交際費について公開しております。

平成15年1月分(1月1日~31日起票分)

交際費内訳	件数	金額
慶弔費	10件	161,500円
懇談会費(各団体の総会等)	6件	24,084円
会費	0件	0円
1月計	16件	185,584円

⇒前田民謡同好会の皆様が民謡と踊りを披露(2月1日)



INFORMATION

〈健康づくり標語〉
一人悩まず
話し合うのも薬
七曲 加賀 成子 さん

生活の
リズムつくる朝ごはん
きっちり摂って
スタートしよう
大町 北林 カヅ さん

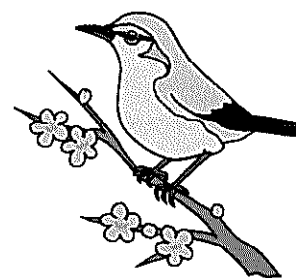

森吉山ダム工事に伴う発掘調査作業員募集

作業内容 堀削、運搬、実測、その他発掘調査に関する作業

年齢 65歳未満(昭和13年4月2日以降生れ)の健康な男女

雇用期間 平成15年5月中旬~平成15年10月中旬

仕事場所 森吉山ダム工事地内

賃金 一日、男女とも6,600円

募集期間 3月10日(月)~3月24日(月)
午前8時30分~午後5時15分(土曜、日曜、祭日を除く)

申込方法 申込書に記載の上、森吉町教育委員会又は発掘調査委員会に申込みください。郵送の場合は3月22日必着です。電話での申込みはご遠慮願います。

申込先 森吉町米内沢字七曲23番地
森吉町教育委員会 電話 0186-72-5234
発掘調査事務所 電話 0186-72-3542

その他 内定者については、説明会の日程等を4月上旬に連絡します。それまで電話等による問合せはご遠慮ください。説明会当日に面接を実施して採用を決定します。

カレンダー

3 2003
March

平成15年3月・弥生(やよい)



森吉町が県町村会より優良町村として表彰されました。(2月19日)
詳しくは「町長エッセイ」をご覧ください。

戸籍の窓口

(敬称略)

1月16日～2月15日受付分

お誕生おめでとう

川口 愛来亜 (慎美・長女) 本城御嶽

神成 百音 (友基子・長女) 浦田

ご結婚おめでとう

藤田 大 鷹 巢岱
(工藤 久美子 大)

お く や み

小林 ハキ(89) 重一郎 母 下前田

松浦 正一(67) 正 父 新屋布

庄司 リツ(89) 与一 母 惣 内

佐藤 アイ(80) 則子 夫の兄の妻 桂坂

杉淵 フユ(91) 奈良小四郎 母 本城下

奥山美佳子(39) 文治郎 子 大 淵

町 の 人 口

平成15年1月末現在
住民登録人口

男 3,736人 (-7)
女 4,101人 (-3)
計 7,837人 (-10)
世帯数 2,660世帯 (±0)

1 (土)		
2 (日)	町民スキー大会 (米内沢スキー場/8:30~)	
3 (月)	米内沢高校卒業式 母子健康手帳交付日 (役場/9:00~12:00)	クウインス森吉 休 館 日
4 (火)		
5 (水)		
6 (木)	リハビリ学級 (構造改善センター/10:00~) 心配ごと相談所 (老人センター/10:00~14:00)	
7 (金)	ヘルシー教室 (構造改善センター/9:30~)	
8 (土)		
9 (日)		クウインスの日
10 (月)		防火の日 森吉山荘 日帰り入浴お休み
11 (火)		
12 (水)		
13 (木)	めだか教室 (構造改善センター/9:30~)	
14 (金)	森吉中学校卒業式	
15 (土)		
16 (日)		
17 (月)	リハビリ学級 (構造改善センター/10:00~)	
18 (火)	米内沢・前田小学校卒業式 ヘルシー教室 (構造改善センター/9:30~)	
19 (水)	浦田小学校卒業式 乳児健診 (構造改善センター/12:30~)	
20 (木)	保健協力員会議 (構造改善センター/10:00~)	
21 (金)	心配ごと相談所 (前田支所/10:00~14:00)	春分の日
22 (土)	各保育園卒園式	
23 (日)	浜辺の歌音楽館少年少女合唱団「スプリングコンサート」 (コミュニティセンター/13:30)	春分の日
24 (月)		
25 (火)		
26 (水)	献血 (役場 10:00~12:00/ラポール 13:30~14:30/米内沢総合病院 15:00~16:00)	
27 (木)		春休み
28 (金)		ひまわりの家休館日 3日・10日・17日・24日・31日
29 (土)		
30 (日)		
31 (月)		

「縄文の文化に触れて」

森吉町生涯学習奨励員協議会
委員 新林 鶴治

秋田県埋蔵文化財センターによる森吉山ダム建設事業に係る発掘調査は平成9年度に始まり地中に眠る貴重な遺産を保護し未来に継続を目的とした事業と認識をしております。私も13年度に向様田DF遺跡（縄文時代晩期3000～2300年）と平成14年度は漆下遺跡（縄文時代後期4000年～3000年）に2年間従事することが出来ました。新緑の5月始まり紅葉の10月迄の6ヶ月間、山々から吹き下す新鮮な空気を胸一杯吸い込んで日課の始まりは点呼、ラジオ体操の順に終わり次第それぞれ現場に向かいます。担当の職員から事故（怪我）のないようにと注意を受けたら作業開始です。

最初の年は作業手順が分からない為、職員や同僚からよく教わったものです。向様田D遺跡については発掘後2ヶ月頃から足の置き場もない程の土器や石器が出土し、初めて目にする遺物に触れて先人の縄文文化の偉大さに只々頭の下がる思いの連続でした。土器に於いては形の違う大小様々な紋様の数々。石器に於いては石鏃（矢鏃）鳥獣類の捕獲用で精密に出来ているのには驚いております。又、樹木の伐採や土堀具の磨製石斧や打製石斧等、どの出土品を見ても縄文文化の卓越した技術の結晶とも思われます。特に打製石器の石匙（石小刀）は動物の解体や食物の採集また木や骨の切削など多目的な用途をもつ道具として縄文時代の万能利器と云っても決して過言ではないと思います。昨年の漆下遺跡に於いては南西部から堅穴住居遺跡が6軒と地床炉5軒が出土しております。また、年代は不明ですが（約9世紀～10世紀頃）砂鉄を溶かす鞆の羽口（円筒状の風を送る道具直径9cm長さ25cm位）も出土しております。残念ですが砂鉄を溶かした残鉄は出土しておりません。

作業日課に於いて一番の楽しみは午前と午後の2回休息（一服）の時と昼食の時は各地域から集まっている人達の作業の情報やら社会の情報など話題が豊富で賑やかな雰囲気のもと談笑の場と変わります。

先般、好天続きを利用して奥地旧小滝集落（父の出身地）へ足を運ぶことが出来ました。帰途昨年と一昨年の発掘調査地は雪で白一色と化し、ダム工事車両の通る作業道だけが黒く続いていました。ダム建設計画によると平成22年に完成し、平成23年度供用となっております。残すところ8ヶ年です。貴重な先人の文化遺産は静かに湖底で長い眠りにつくことでしょうか。終わりになりますが先人が四季折々の環境の中でどの様な生活様式で過ごされたのか。残された調査期間で他の遺跡で類のない貴重な資料のご提供を祈って終わりにします。



朗読講座

気軽に朗読を楽しめるよう、小坂和子さんを講師にお招きして朗読講座を行ないます。

「朗読のレッスンと鑑賞の仕方」を、下記日程で開催しますので、ふるってご参加下さい。

第1回 3月 4日(火)13:30~

第2回 3月12日(水)13:30~

場 所 森吉町コミュニティセンター 2階 創作室
お問い合わせ・・・町立図書館 72-3192



おはなしどんどごスペシャル



今月は3月22日(土曜日)の午後2時から
2階和室で行います。みんなで遊びに来て下さい。

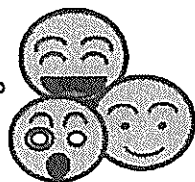

なんてたって“スペシャル”。
何が出るかはお楽しみ!!

森吉短歌サークル「彩の会」二月の作品

死は明日と告げられ冷汗玉とふくきつと夢だよ夢だった

(福岡 勢子)

五場所とも連続勝越し豪風の突き押しビデオ幾度も見る

(松橋久太郎)

下校する子等の叫びに白鳥の応える如く群れて近づく

(北林 カツ)

地図買いてわが行先をたしかめつ百万都市の中を歩めり

(畠山千恵子)

一鉢の金融窓口「シクラメン・ワインカラー」に「ころ和めり

(松田 チヨ)

名を呼べば笑顔つくりて幼子のつぶらな瞳よ愛らしいとし

(桜田 ミツ)

裸木に濁点となり鴉みゆ夕暮の一声何処か去りて

(松橋 イホ)

冬の夜に空家を訪いし獣あとぽつぽつと静かな歩みしるして

(湊 智子)

うるわしきは「歌会始」に垣間見し手術控えらる陛下と皇后

(奥山 良子)

キッチンで歌う早春賦はアルトなり夫怪訝な顔に部屋いづ

(佐藤 節子)

カレンダーの子猫われ見て微笑みし思いあぐねし事ある夜は

(松田 淳子)

いただきしチョコを味わいリフトから樹氷眺める晴れた休日

(森川 明美)

コミセン情報

映画鑑賞会

みぶぎしでん

今年話題の映画『壬生義士伝』をなんと入場料 無料で上映。

原作は『鉄道員(ぼっぼや)』で有名な浅田次郎。監督『陰陽師』をはじめ多くの話題作を発表している滝田洋二郎。音楽は『千と千尋の神隠し』も担当した久石譲。出演者は中井貴一、佐藤浩市、中谷美紀、三宅裕司 他。

あなたが最後に声を上げて泣いたのはいつですか？ TVや新聞が毎日のように報じる世界中の悲しいニュースにどこか慣れてしまっていないですか？
しかし、この映画を見た方は必ず涙を流すことになります。

壬生義士伝

2003年1月18日(土) 全国映画祭ロードショー
www.mibugishi.jp

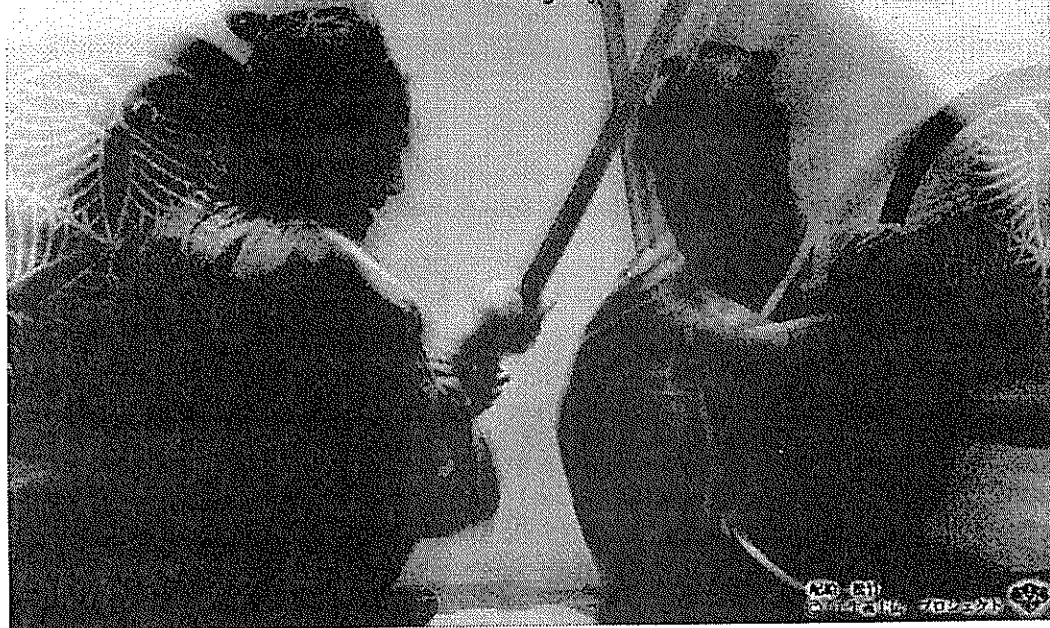

「声を上げて泣くことしか
この感動を表現する事はできない」

日時 平成15年3月6日(木) 午後6時30分 開場
午後7時 上映開始
場所 森吉町コミュニティセンター 大ホール
入場料 無 料

お問い合わせ・・・ 森吉町コミュニティセンター 72-3259

前田公民館

前田公民館講座、参加者募集中です

前田公民館 TEL75-2100

⑤ 寿大学

日時 3月18日(火)

⑤ 男の料理教室

日時 3月20日(金)

⑤ なつかしの料理教室

日時 3月13日(木)

⑤ 表千家茶道教室

日時 毎週水曜日

⑤ 岡田流大正琴教室

日時 毎週水曜日

⑤ ちびっこ茶道教室

日時 毎週土曜日

鳴蛙吟社 一月例会抄

顎を撫すただそれだけの三ヶ日

隆歩

箸軽き病人食や冬日ざし

草火

行きずりのマスクの上の目が笑う

有紀

漬樽の石の重さよ寒に入る

玉江

冬の夜や眠り大事な齢となる

キクエ

犬小屋の屋根に干されし掛大根

正子

シクラメン話好きにて耳遠し

きぬ

松過ぎの常の小皿のありどころ

キノ

冬晴や金精様へ蕨細工

滴露

初電話いのち確かめられてをり

みさを