



広報

もりよし



森吉町ホームページ <http://www.town.moriyoshi.akita.jp/>
iモード用ホームページ <http://www.town.moriyoshi.akita.jp/i/>
Eメールアドレス info@town.moriyoshi.akita.jp

2003
2 / 1 No.543

初めてのスキー!?

「楽しいけど、なかなか前に進まないゾ～」

～米内沢小学校1年生スキー教室（1月15日）～



森吉町長

松橋 久太郎

森吉山野生鳥獣センター

建物は今秋、展示は来年春完成

野生鳥獣の多様な生態系について紹介や解説することで自然保護意識の普及啓発を図ることと適正な野生鳥獣とのふれあい方等の利用マナーに関する情報提供により、貴重な野生鳥獣とその生息環境の保全を図ることを目的に進められてきた野生鳥獣センターも昨年暮れまでに基礎コンクリートの打込みも終わり、雪消えと同時に約173坪の建屋に取り組み段取りになっております。

これは昨年12月の環境省と町の連終会議の際、東北自然保護事務所の森川科長（新屋布出身）が明らかにしたものであります。展示については詳細な説明がありましたので以下要点を申し述べます。

①計画地一帯の豊かな生態系を構成する多種多様な生き物たちと、その生息地を支える多様な自然環境に焦点をあてる。
 ②クマガラの生態的特徴や繁殖確認に至る経緯まで踏み込む。
 ③ブナ林を中心に多様な自然環境で構成される美しい景観を自

然とのふれあいの出発点にする。
 ④自然との共生について考えるきっかけの場を提供、生息環境の維持保全を啓発する。
 ⑤自然情報の提供を行う。

展示の考え方

①グラフィック等のビジュアルな表現、模型等の立体的な展示
 ②見るだけでなく体感できるハズオン型の展示。
 ③視聴障害者への配慮としてコルク質床面による誘導、点字、触地図、音声ガイドの解説。
 ④故障による点検、修理を伴う高度な機器類は必要最小限度に。

展示の構成

①ようこそ森吉山野生鳥獣センターへ（施設の目的、案内等）
 ②奥森吉の豊かな生態系を紹介。
 ③ブナの巨木と森（ブナ林の中の生き物の暮らしの春夏秋冬）
 ④クマガラの世界（巣穴、体の構造、鳴き声等を紹介）
 ⑤奥森吉物語（クマガラ、水、森）三つの観点で制作した映像。
 ⑥森と共に（施設は太陽光発電）
 ⑦森はともだち（自然情報等）
 以上のような構想でありますので自然保護の啓発と奥森吉の観光の拠点になると思っております。

町議会主催

「合併勉強会」

1月15日町議会主催の合併勉強会が開かれました。講師の県企画振興部市町村合併支援室の伊藤班長は最後に「3町、4町の合併よりは効果はないと思うが、単独よりはメリットがある。2町でも合併に向けて努力して欲しい」と強調されました。

また、県内の動向として、由利郡内は仁賀保地区3町と本荘市を中心とした1市7町がそれぞれの法定協議会を立ち上げ、任意協議会では大曲市を中心とする1市7町と仙北東部の6郷等の3町、北仙北の角館等の4町、横手市と平鹿7町村、湯沢と雄勝5町村、秋田市に編入合併を申し入れた河辺町と雄和町、五城目町等の湖東部3町、昭和町等湖南部3町、男鹿市と若美町が協議中であるほか、県が最も困難とみていた能代、山本も勉強会を立ち上げ、遅くとも3月までには任意協議会を足させる意向。北秋田郡内では田代町が大館、鹿角の2市3町の任意協議会に参加を表明（15日）したことには驚いたが今後他山の石としなければならぬ。

国保税の引き上げについて

当町の国保税は県北地域では勿論県内でも最低額を維持して参りましたが、ここ数年間で課税所得の減少による税収の減と低所得者の国保加入増、加えて国の財政事情の悪化から補助金が大幅に減額されてきました。

これに対して歳出は療養給付費及び高額医療費等の伸びが大きく歳入より歳出が多くなっている状況が続いてきました。そのため町ではその不足分を補うため財政調整基金を取り崩して対応してきましたが、H11年度1億6千万円あった基金も毎年の取り崩しによりH14年度末には2千4百万円まで減少する見込みであります。

従って7年間据え置いてきた国保税も引き上げせざるを得ない状況に追い込まれております。景気低迷が続く生計が苦しい折り誠に恐縮に存じますが、7年間最低の税額に保ってきた実績に免じてご理解くださるようお願い申し上げます。

アップ額については、慎重に検討を加え大きくならないよう努力しておるところであります。

豪風に故郷から温かい声援

入門僅か5場所所で十両西三枚目に躍進した豪風も初場所六日目まで2勝4敗と苦しい相撲が続いておりますので、ここはひとつ、あきたこまちの安心米を腹一杯食べて後半戦の巻き返しを期待しようとしてJAから60kg、後援会から60kg計120kgをバスに積んで尾車親方と豪風に贈呈しました。豪風も郷土の期待に応え、後半戦全部勝つよう全力を尽すと誓ってくれました。応援ツアーは17日の晩に役場前を出発し、翌朝9時国技館に着き前相撲から、打出しまで10時間

にわたって大相撲を堪能しました。幸い豪風は朝の若を押し出して3勝したのでホテルでの激励は大変盛り上がりしました。しかし、満員御礼の垂れ幕が下がった1万人以上の大観衆に「秋田県森吉町出身」というアナウンスは胸にジーンとくるものがありました。翌19日は婦人会の新春の集いに出席するため6時にホテルを出て帰郷しましたが、今日も浜錦に勝ちましたので約束を果たしてくれたと喜んでこの原稿を書いているところですが、明日は7勝1敗と好調の武雄山ですが恐れず臆せず必勝を期して頑張ってくださいと心から祈ってペンを握ります。

森吉山ダム 工事事務所

「森吉山の大自然とふれあうゆとりある空間の創造」

森吉山ダム開放セミナー 全課程終了

森吉山ダム工事事務所と森吉山ダム建設促進期成同盟会の主催で行なっている平成14年度森吉山ダム開放セミナーの閉校式が、去る12月6日（金）森吉町のコンベンションホール四季美館で行なわれ、受講者一人ひとりに修了証が手渡され、全6回の学習を終了しました。

森吉山ダム開放セミナーは、今年度、待望の本体工事に着工した森吉山ダムとその周辺の自然や歴史、文化などを学び、事業の必要性や効果などについて理解を深めてもらう目的で、6月からはほぼ毎月1回、現地見学などを含め、毎回テーマを変えて学習してきました。全6回の受講内容は次のとおりでした。

- 第1回 6月28日（金） 38名参加
「開校式」に続いて、森吉山ダム建設事業の概要。ダム工事現場及び埋蔵文化財発掘現場の見学。
- 第2回 8月3日（土） 30名参加
奥森吉青少年野外活動センターにおいて、「森林とダム」の役割や機能、奥森吉の歴史（森吉山の形成史）について受講。ノロ川のブナ林や桃洞沢谷など、流域の自然の恵みを体感。
- 第3回 9月21日（土） 30名参加
「ダムづくり」など巨大プロジェクト体制、技術者としての心構え。「阿仁川・小又川の川漁」。現場見学は、46tダンプや12m³バックホウの「超大型機械」を体感。「工事環境対策」の濁水を防止する沈砂池を見学。
- 第4回 10月19日（土） 27名参加
山瀬ダム（森吉山ダムと同じロックフィルダム）、山瀬発電所見学。先人が残した土木遺産「重右エ門堰」についての講話。
- 第5回 11月16日（土） 30名参加
「20世紀のダム技術」の変遷、土木技術の近代化・発展について受講。「供用直前」の付替県道など見学。「阿仁川流域の鍛冶仕事」、製作課程、昔からの道具の解説。
- 第6回 12月6日（金） 27名参加
そして「最終回」。これまで学習した感想や成果について意見交換を行ないセミナーを総括した後、森吉山ダム工事事務所長から一人ひとりに修了証が手渡され、全課程を終了しました。



埋蔵文化財発掘現場

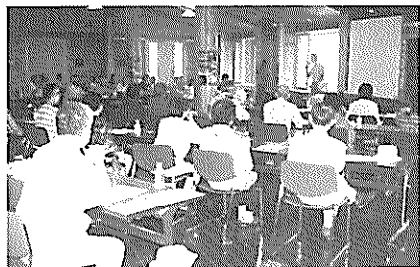

森吉山の形成史と豊かな大自然について（奥森吉青少年野外活動センター）



森吉山ダム広報館学習室

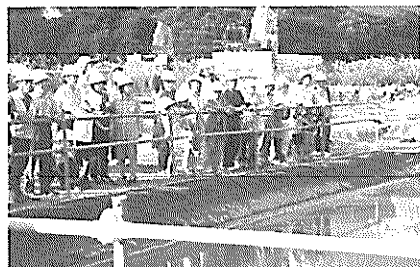

工事環境対策「沈砂池」



体験発表



森吉山ダム開放セミナー

町長日誌 1月

- 4日㊤ ・消防出初式
- 5日㊤ ・前田建設技能組合総会
- 6日㊤ ・新年あいさつ（役場、病院）
- 7日㊤ ・民生委員協議会定例会
- 8日㊤ ・新年祝賀会
- 10日㊤ ・教育研究所所員発表会
・農業委員会新年会
- 15日㊤ ・合併勉強会
・交楽会理事会
- 16日㊤ ・交通指導隊安全祈願祭
- 19日㊤ ・新春婦人のつどい
- 20日㊤ ・森林組合安全祈願祭
- 21日㊤ ・郡町村会
- 22日㊤ ・郵便局長との新春協議会
- 23日㊤ ・金婚式
・あきぎん会新年会
- 24日㊤ ・入札
・土地開発公社理事会、町村会理事会
・知事を囲む新春のつどい
- 26日㊤ ・支郷会新春懇談会
・本城部落総会
- 27日㊤ ・町畑作物安定化助成事業
合同会議
- 28日㊤ ・入札
・広域農業振興協議会
- 30日㊤ ・県関係国会議員との意見
交換会
- 31日㊤ ・食生活フェスティバル



町の様子にズームアップ ほつとらいふ 町民ひろば

新年は飛躍の年にしよう！

平成15年新年祝賀会

1月8日に、平成15年の新年祝賀会がコミュニティセンターで行われました。約170名が出席し、新春講演のあと今年の町の飛躍と発展を願い親ほくを深めました。



新年祝賀

主催者である松橋町長が本年の最大の課題として町村合併挙げて「鷹阿5カ町村の合併は進展しない、合併は町民の声を基に進めるが、リーダーシップを発揮しなければ、特例措置を受けられる期限に間に合わないで、近隣町村に積極的に働きかける」と挨拶しました。



と題して講演し、福祉サービスを受ける側の問題として「昔はおまかせでよかったが、今は自分の意志を言葉にしなければ受けられるサービスも受けられない。サービスを提供する側はわかりやすい情報を提供し、利用者も制度などを勉強することが必要」と述べて、現在や未来の福祉のあり方についてわかりやすく講演されました。

おしどり夫婦

互いに感謝！

豪風応援ツアー

あきたこまちで勝ち星

平成14年度の合同金婚式が1月23日にコミュニティセンターで開催されました。今回は、昭和27年に結婚されたご夫婦が対象で、式には15組の皆さんが参加されました。



出会った時から、苦楽を乗り越え、手をとりあい共に歩んだ人生を振り返り、お互いに感謝の気持ちでいっぱいのようにでした。

1月17日～19日に行なわれた豪風応援ツアーに28名が参加して大相撲観戦を楽しみました。観戦した18日に豪風は、応援ツアーの大声援のなか見事押し出しで勝利し、その後ホテルで行なわれた激励会は大いに盛り上がりました。激励会で豪風は「残る14日は負けても今日だけは勝ちたかった。さらに精進し明日からは頑張る」と笑顔で挨拶し、参加者も大感激の様子で交流を深めていました。



地元の熱烈な応援と後援会、JAから贈られた「あきたこまち」120kgが後押しとなつて、ツアーに出発した日から6連勝(22日現在)の快進撃です。頑張れ豪風！

火事のない町を目指して

新春恒例の森吉町消防団出初式が1月4日に行われました。各分団の皆さんは毅然とした面持ちで役場へ本丁通り～コミュニティセンターを進行し、沿道から大きな拍手を受けていました。パレードの後の式典では功労者への表彰が行われました。パシ、新団員は5名、退団者は17名、表彰者は次の方々です。

【秋田県知事表彰者】

- 有 功 章 伊藤 福市 第4分団
- 柴田 一夫 第5分団
- 播磨辰之助 第7分団
- 35年勤続章 奥山 一郎 第3分団
- 土佐 武 第6分団
- 30年勤続章 米沢 長廣 第1分団
- 松橋 憲一 第1分団
- 20年勤続章 金 岩雄 第2分団
- 榎沢 勝美 第3分団
- 【秋田県消防協会会長表彰】
- 頭 功 章 若松 繁雄 元副分団長
- 菅原陽太郎 元副分団長
- 功 勞 章 (25年以上) 佐藤 照義 第4分団



■勤 続 章 (15年以上)

- 佐藤 静一 第5分団
- 松浦徳一郎 第6分団
- 松橋 秀規 第1分団
- 片岡 正 第3分団
- 佐藤 輝美 第4分団
- 吉田 秀雄 第4分団
- 高橋 一 第5分団
- 森川 幸雄 第5分団
- 佐藤 満 第6分団
- 金理紀之助 第7分団
- 松橋 一 第7分団
- 佐藤 俊夫 第7分団
- 精 勤 章 (10年以上)
- 佐藤 一則 第2分団
- 田崎 和仁 第3分団
- 吉田 英一 第5分団
- 森川 正美 第5分団
- 高橋 和幸 第5分団
- 久住 俊朗 第5分団
- 土佐 茂 第6分団
- 藤島 彰 第6分団
- 九島 均 第7分団
- 武石 恒夫 第7分団
- 【秋田県消防協会 大館北秋田支部長表彰】
- 優良火災予防組合 浦田 自治会
- 森吉町長表彰 久留島博幸 第1分団
- 精 勤 章
- 福田 亨 第1分団
- 奈良 信浩 第2分団
- 桜田喜久美 第2分団
- 片岡 敏雄 第3分団
- 佐藤 秋男 第3分団
- 柴田 俊久 第4分団
- 山本 茂雄 第4分団
- 若松 忠幸 第4分団
- 高橋 和幸 第5分団
- 森川 幸雄 第5分団
- 土佐 茂 第6分団
- 三浦 隆雄 第6分団
- 鈴木 清 第7分団
- 鈴木 誠一 第7分団
- 近藤 誠 第7分団
- 九島 一正 第7分団
- 以上敬称略

楽しく企業交流

1月24日に、中小企業従業員交流会がコミュニティセンターで行われました。交流会は町内企業に勤務する従業員が集い交流を深めるもので毎年開催されています。

参加者たちは抽選大会やゲームを楽しんでいました。職場對抗のバスケットフリースローゲームでは、自分たちの同僚がボールを投げるたびに、歓声と応援でおおいに盛り上がりました。



市町村合併について考えましょう

今回はアンケートで過半数以上の回答数を頂いた鷹巣阿仁部の合併パターンについて考えましょう。

②職員（一般行政職員）

現状職員数（H13）	452人	現状職員給	2,671,682千円
類似団体職員数	356人	合併後職員給	2,104,245千円
減員数	96人	節減額	567,437千円

③特別職給与

平成11年度決算額	187,365千円
類似団体決算額	47,535千円
減員数	139,830千円

*平成11年度決算ベース

節減総額 9億4,643万円

*類似団体 合併後の規模と類似している県内の自治体。

合併の節減効果は約9億4千万円と予測されます。行政組織が統合されることにより、総務企画などの管理部門を統廃合することも可能になる一方、サービス提供部門や事業実施部門など、専門性が高まり業務が効率的に処理できるようになります。また、議員や各種委員数の削減や将来的にわたる職員数の削減により、人件費等の節減が可能になるなど行政運営の効率化が期待されます。

合併直後職員数は急激には減少せず、数年後に人件費節減の効果がでてきます。また、議員の減少により地域の声が反映しにくいというような懸念を解消するために地域審議会等の効果的な活用を考えなければなりません。

(3) 一般歳出中、総務費・衛生費等の節減

*自治体に共通の支出項目を比較したものです。

区分	総務費	衛生費	消防費	教育費
平成11年度決算額	4,356,533	2,793,261	985,067	3,497,451
類似団体決算額	3,697,211	2,216,804	777,910	3,610,097
節減額	677,322	576,457	207,157	△112,646

節減総額 13億4,829万円

スケールメリットにより約13億円という節減が予想されます。しかしながら、公共的施設の再配置、学区の再編成などの圏域全体を見直した合理的な計画策定とその実行が必要となります。

*スケールメリット

単位当たりの費用が、経営規模拡大につれて低下することをいう。

合併では、複数の市町村がひとつの「新しい市」になることにより、歳出中の「人件費等の経常的経費の割合が低下する」ことなどに代表される。

町村合併に関する「出前講座」をおこないます

自治会や団体等の要望により町村合併に関する出前講座を行いますので、企画観光課までご相談ください。

問い合わせ先 企画観光課 電話 72-3112

1、合併基本パターンの概要

- (1) 構成町村 鷹巣町、森吉町、阿仁町、合川町、上小阿仁村
- (2) 人口規模 45,419人（平成12年国勢調査人口の合計値）
- (3) 面積 1,409.39km²
- (4) 合併方法 対等合併（新設）
- (5) 現在の状況 既に鷹巣阿仁部広域圏市町村組合が設立され、広域的事務（消防・ごみ処理等）も幅広く行われており、地勢的にも結びつきの強い地域と考えられる。

基礎データ（平成12年度）

（単位：千円）

区分	鷹巣町	森吉町	阿仁町	合川町	上小阿仁村	計
面積（km ² ）	325.97	341.88	371.92	112.80	256.82	1,409.39
人口（人）	21,818	7,806	4,443	7,983	3,369	45,419
決算額	8,595,252	5,692,092	3,830,331	5,272,181	3,186,003	26,575,859
地方債残高	5,493,069	8,254,502	5,623,831	5,753,959	4,147,633	29,272,994
基金残高	1,693,737	657,123	493,234	1,171,773	1,751,579	5,767,446

*地方債 地方公共団体が資金調達のために負担する債務（いわゆる借金）

*基金残高 財源が不足したときや特定の目的に利用するため蓄えているお金

2、合併によって期待される効果と留意点

(1) 税収

構成町村の税収見込み（合計額）

平成12年度市町村税収額	3,388,094千円
平成22年度市町村税収見込み額	2,878,256千円
減収額	509,838千円

*人口減少率0.8828 生産年齢補正率0.9623

*収入額は、国保税を除く一般税の合計

人口減少や高齢化に伴い平成22年度の税収は平成12年度よりも約5億円の減収になると見込まれますので、合併に伴う地方交付税の特例措置等を活用しながら計画的な財政運営を進めていく必要があります。

(2) 人件費（議員、特別職、職員）の状況

①議員

現状議員数（H13）	94人	11年度議員人件費	330,609千円
合併後議員上限	26人	合併後議員人件費	91,445千円
減員数	68人	節減額	239,164千円

ご存知でしたか？
知って得する！農業公社の事業
 = (社) 秋田県農業公社・農業振興部からのお知らせ =

このコーナーでは農業の規模拡大と経営改善の支援をねらいとして秋田県農業公社が行っている「知って得する公社事業」について主な内容を紹介いたします。

**農地売買・
 貸借事業のメリット**

- ① 公社を通して農地を売買・貸借される場合、農地の出し手・受け手双方に大きなメリットがあります。
- ② 「買入協議制度」によって農地を売却する場合、譲渡所得が1500万まで控除されます。(通常は800万円)
- ③ 認定農業者が制度資金(農協ローパ―資金含む)を借り入れて公社から農地を取得する場合、「規模拡大助成金」を交付します。(10アール当たり2万円を5~8年間継続交付)
- ④ 認定農業者の方が希望する場合、公社が買入れた農地を4耕作までの期間で「一時貸付」を受け、その後取得できます。期間中の小作料の1/2は、農地の買受け時に半額が助成されます。
- ⑤ 農業者年金を受給するために公社に農地を貸し付ける場合、「加算付年金」が支給されます。また公社に経営移譲の「やり直し」を行えばその時点から「加算付年金」を受給できます。

**機械リースで
 コストの削減**

- ◆ 公社を利用して規模拡大を図った認定農業者に対して、農業機械のリース(5年間)を行なっており、機械コストの削減に多大の効果がありますので是非ご検討ください。
- ◆ リース対象の機械は、トラクター・田植え機・コンバイン・乾燥機の4種(新品)で、付属品(1品)も対象となります。
- ◆ 内容は次のとおりです。
- ① 新規の規模拡大が必要です。公社を利用した売買または貸借によって、森吉町の「あつせん基準面積」の1/2(75アール)以上を新たに拡大し、かつ9ヘクタール以上の経営規模(自作地+借入地+新規農地)に到達する必要があります。
- ② 機械メーカー、機種、規格等については、農家が選定できます。希望する機械の規格に見合う作業面積が必要です。
- ③ 各規格(馬力・条数・刃幅)毎に作業面積の基準が定められて



おり、これをクリアしなければなりません。
 ◆ メリット試算は、次のとおりです。

- ① 価格1000万円のコンバインを、公社のリース事業で導入した場合、5年間の農家負担額は約590万円となり、4割以上の機械コストが軽減されます。
- ※ 事業予算の制約もありますので、農業委員会を通じて早めにご協議下さい。

**作業料金の
 前払融資で経営改善！**

◆ 規模拡大の大きなウエイトを占めている農作業受託について、一定面積以上を受託する担い手や生産組織に対し、3年または5年分に相当する作業料金を無

- ◆ 利率 無利子
 - ◆ 償還 3年又は5年均等年賦償還
 - ◆ 融資の条件 (担保) 連帯保証人
 - ◆ 融資の条件 (融資時期) 6月末と9月末
 - ◆ 融資の条件 (融資の条件) 同一農地への再融資を一回に限り行えます。(面積が初回の3割増の場合に限定)
 - ◆ 受託作業の要件 同一ほ場において、基幹的作業を3種以上受託して下さい。
 - ◆ 受託面積の要件 個人担い手は12ヘクタール、生産組織は4ヘクタール以上の受託が必要です。(書面による契約)
 - ◆ 内容は次のとおりです。
 - ① 受託面積の要件 個人担い手は12ヘクタール、生産組織は4ヘクタール以上の受託が必要です。(書面による契約)
 - ② 受託作業の要件 同一ほ場において、基幹的作業を3種以上受託して下さい。
 - ③ 融資の条件 (融資額) 年間受託料×3年分 認定農業者は5年分まで
 - ④ 融資の条件 (利率) 無利子
 - ⑤ 償還 3年又は5年均等年賦償還
 - ⑥ 担保 連帯保証人
 - ⑦ 融資の条件 (融資時期) 6月末と9月末
 - ⑧ 融資の条件 (融資の条件) 同一農地への再融資を一回に限り行えます。(面積が初回の3割増の場合に限定)
- ※ 農協等とご検討のうえ、是非ご利用下さい。
- 問合せ先 森吉町農業委員会事務局
 電話 72-5233

農業総合指導センター情報

今年(14年)の稲作…その2

1. 生育概況

- ① 草丈稈、稈長は田植え後の低温、日照不足及び6月下旬の低温により短稈となったが、7月15日以降から急伸長し、最終的に、平年並みの稈長
- ② 茎数、穂数は田植え時、田植え後の低温、日照不足で活着不良及び初期分けつが抑えられ茎数が少なかったが、6月下旬から多照で日気温差が大きかったことにより、分けつの発生が多くなり、平均並みの穂数
- ③ 葉数、出穂は田植え後の天候不良で生育は平年よりやや遅れたが、7月下旬から8月上旬にかけて気温が平年よりやや高く経過したことから、出穂は「あきたこまち」で平年並みの8月5日
- ④ 収量は7月、8月の天候の影響で減収が心配されました、9月に入り天候の回復とともに登熟は進みましたが作況指数97となりました。

2. 病害虫の発生状況

- (1) 病害
 - ① 苗立枯病やばか苗病は平年並みムシ苗はやや多かった。
 - ② 葉いもち病はズリコミ田モ一音検診で発見されたが平年より少なかった。
 - ③ 穂いもち病は発病時期は平年並みであったが、平年よりやや少なかった。
 - ④ 紋枯病は出穂期までは緩慢だったが、出穂後は急激に増加した。
 - ⑤ 稲こうじ病は近年にない大発生であったため被害も大きかった。
- (2) 虫害
 - ① イネドロオウムシ・イネミスソウムシ・イネアオムシなどはやや少なかった。
 - ② 斑点米カメムシ類は地域差が大きく、検査米への混入率が高かった。

今後の重点技術対策

- 1. 気象変動の影響を軽減する土づくり
 土づくり肥料の積極的投入を図ること
- 2. 移植(田植え)時期の適正化
 安全作期内で移植に努める
- 3. 保温の水管理による初期成育の確保
 水温、地温を高め初期成育の確保に努める
- 4. 生育・栄養診断に基づく肥培管理
 良質・良食味米の高位安全生産を図るため、診断を実施する
- 5. いもち病防除の徹底
 予防防除……育苗施設からの持込の回避と計画的防除の実施
- 6. 斑点米カメムシ類防除の徹底
 農道・畦畔を含む農薬散布 出穂期・乳熟期の2回さらに多発時は糊熟期も
- 7. 基盤整備田における栽培の適正化
 生育ムラ直し(切り土・盛り土の)大型機械の踏圧で透水性低下するので改善を

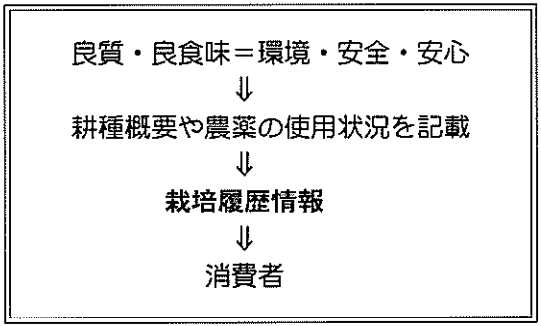

冬期パイプハウスを利用して

《無農薬・無化学肥料・寒じめ》ホウレンソウ作り

冬期間にパイプハウスを活用して、無加温で「ホウレンソウ」を無農薬・無化学肥料栽培や、寒さを利用した寒じめ栽培(ホウレンソウは寒さにあたることにより、糖度(あまみ)が普通栽培で3~4度のものが7度以上に高まり、甘くなる)が行われております。

冬期のこうした栽培のホウレンソウは糖分、ビタミンC、E、鉄分などを多く含み栄養価を上げた緑色野菜です。

町内では、9戸で45アール作付けされ出荷されております。



国際交流員通信

「Hi! Still snowing isn't it.」 「雪がまだ降っていますね。」

スキー場に行っていますか？私はまだ4回くらいしか行っていませんが雪解けまでもっともっと行く予定です。春スキーを楽しみにしています。青空でスノーボードするのは一番ですね。

私はよく「キャサリン、イギリスは雪が降りますか？」と聞かれます。普通は「いえ、そんなに降りませんね。」のように答えています。しかし今年はこの答えは間違いです。イギリス国中に雪が降りました。一番南のコーンウォール州でも10センチも積もりました。秋田の雪とはまだ比べられないですが、すごく珍しいことです。

実はイギリス北部のスコットランドでは毎年、雪が降ります。スキー場もあります。森吉町に住んでいる間にスノーボードをする事が大好きになりました。イギリスに帰って出来なくなるのは残念だと思って、イギリスのスキー場を調べました。5つあるそうです。(Cairngormケーンゴーン, Glencoeグレンコ, Glensheeグレンシー, Lecht2090レクト2090, Nevis Rangeネビスレーンジ) 平均リフトが15個でコースがいっぱいで結構よさそうだと思います。一日券は値段的にみても日本と大体同じです。(3500円~4000円) 来年の冬には是非行ってみたいと思っています。ただし年によって雪の量と質は大分違っていろいろなので、森吉町にいる時とは逆に来年は「雪が降るように」と祈るかも知れません。

さて、2月というとバレンタインズ・ディですね。ハニーに作ってあげる物は決まりましたか？簡単なトリュフに挑戦しませんか？男性達もね。イギリスには女性だけでなく、男性もプレゼントをあげるよ！



簡単に美味しいチョコレート・トリュフの作り方

材料：チョコレート・170g、バター・45g、砂糖パウダー・45g、卵黄・2コ、ココア・適量

1. 電子レンジでチョコレートを溶かします。
2. バターと砂糖パウダーを加えて、溶けるまでよく混ぜます。
3. 卵黄を一つずつ加えて、泡立て器でよく混ぜます。
4. この組み合わせをボールに入れて、ラップでカバーして、耳たぶの柔らかくさになるまで乾燥している涼しい所に置きます。(できたら冷蔵庫じゃないほうがいいです。)(10時間くらいかかります。)
5. 3センチ直径の球のかたちにして、ココアの中でころがして、全体にココアがつくようにします。
6. 愛しい人にあげます

バレンタイン・ディを楽しんでね。「Have a good Valentines Day!」

じゃあね。「See you!」

省エネルギー月間 (2月1日~28日)

冬期は、暖房の使用などによってエネルギーの消費が増大する時期です。2月は省エネルギー月間。「もう一工夫、冬の省エネ」をテーマに省エネルギーを呼びかける街頭キャンペーンなどが全国で実施されます。エネルギーを多く使う時期だからこそ、エネルギーをできるだけ効率的に使うために、家庭や学校、職場でも省エネの工夫・実践を心がけるようにしましょう。

トピック 教育委員会 公民館

2月の休館日

- ◆浜辺の歌音楽館 ☎72-3014
 - ・3日(月) ・16日(日)
 - ・10日(月) ・24日(月)
- ◆町立図書館 ☎72-3192
 - ・3日(月) ・16日(日)
 - ・10日(月) ・24日(月)
 - ・11日(火)

▼米高バドミントン部、団体東北大会出場！

米内沢高校バドミントン部男子は昨年10月に開催された県北新人大会において、団体優勝を始めシングルス、ダブルスも上位を独占しました。また、12月の全県新人大会において団体3位入賞を果たし、19年ぶりに東北大会へ出場することになりました。

男子バドミントン部監督の五代儀一貴先生に抱負を語ってもらいました。

県北新人戦で17年ぶりの団体優勝につづき全県新人戦での団体ベスト4(東北大会出場)は19年ぶりの快挙となりました。昨年の新人戦を良い成績で終えていたので、今年もどうかして昨年のような成績を残したいというのが選手と私の共通の思いでした。

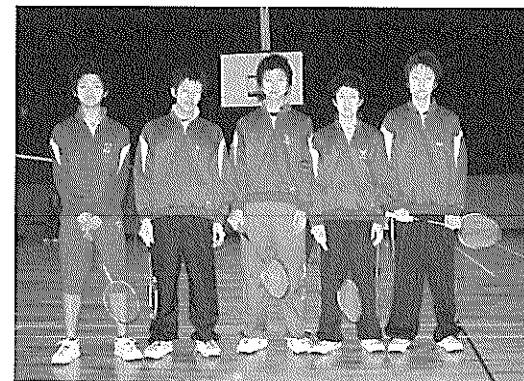

▲東北大会出場の米高男子バドミントン部

新チームの柱となる2年生は、現在7名と1度団体登録できる人数と同じだったこともあり、キャプテンの木村将を中心によくまとまったチームとなりました。また、「勝つぞ!」という気持ちを全面に出せる選手が多いため、大会に出ても対戦校の名前に負けることなくたとえリードされていても、「絶対に取り返すんだ」という攻撃的な試合が出来るようになってきたのも今年の特徴だと思います。

1月24日から仙台市で東北大会が開催されるわけですが、今まで対戦したことのないレベルの高い学校ばかりが出場するので、生徒には秋田県代表の各校として精一杯の試合をしてもらいたいと思いますし、貴重な経験になるはずなので、私も一緒に勉強してきたいと思っています。応援よろしくお願いします。

図書館だより

2月

★新着図書のご案内★

宮本武蔵 全8巻(文庫)	吉川 英治
言葉の力、生きる力	柳田 邦男
阿修羅ガール	舞城王太郎
チョコ+スイーツ×ラッピング	福田 里香
更年期 からだと心の変化で悩む人に	後山 尚久

おばあちゃんのおにぎり	さだ まさし
-------------	--------

ふたりはともだち	アーノルド・ロバール
----------	------------

どうぶつニュースの時間	あべ 弘士
-------------	-------

34丁目の奇跡	ヴァレンタイン・デイヴィス
---------	---------------

ドッグ・シェルター	今西 乃子
-----------	-------

*****紹介しているのはほんの一部です。*****

2月。寒さと雪は本番ですが、お日様は少しずつ長くなり、今月を乗り切れば春が来る!という覚悟の出来る月ですよ。

受験生とその家族の皆さんも最後のふんばり期間。風邪に気を付けて乗り切ってください。



♪今年の春の節分は2月3日です。♪

節分は立春・立夏・立秋・立冬の前日のことです。立春を1年の初めと考えれば春の節分は大晦日にあたり、前年の邪気を払う様々な行事が行なわれます。その代表が「豆まき」です。

平成15年4月1日より

「秋田県バリアフリー社会の形成に関する条例」が施行されます。

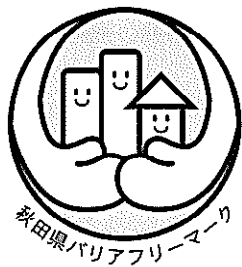

高齢者、障害者等を含むすべての県民が安全かつ快適に生活できるバリアフリー社会を実現するために、平成15年4月1日から「秋田県バリアフリー社会の形成に関する条例」が施行されます。

そのため、平成15年4月1日以降に、条例の対象となる施設を新築等する場合は、条例の整備基準を遵守していただくことになります。

1) 条例対象施設

条例では、建築物や公共交通機関の施設、道路、公園、路外駐車場のうち不特定かつ多数の者の利用に供する施設を対象としております。

次の表の規模の施設を新築、増築、改築、用途の変更をする場合や、1ha以上の開発行為で歩道や公園等設置する場合、500㎡以上の路外駐車場を設置する場合は、あらかじめ管轄行政庁への協議や完了届の手続きが必要となります。

用途	手続きが必要な施設への規模
医療施設、集会施設、福祉施設、運動施設、文化施設、理容所等、公衆便所、官公庁の庁舎、公共事業の営業所、学校等、火葬場	すべて
興行施設、展示施設、物品販売業を営む店舗、宿泊施設、遊技施設、公衆浴場、飲食店、サービス業を営む店舗	用途面積100㎡以上
自動車車庫	駐車面積500㎡以上
共同住宅等、事務所、工場	用途面積2,000㎡以上

2) 整備基準

- ・車いすの方などが通行できる幅員の確保及び傾斜路の設置
- ・階段などへの手すりの設置
- ・障害者等の利用に配慮したエレベーター、トイレ及び駐車施設の設置
- ・視覚障害者誘導用ブロックの敷設、障害者等の利用に配慮した案内板の設置
- ・子育て支援に配慮したベビーチェア等の設置など

3) 施設を新築等する場合の手続き等（建築物の場合）

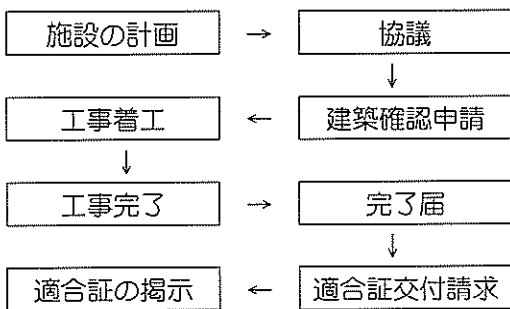

- 1 協議について
条例の対象施設を新築等しようとするときは、工事着手の30日前までに建築確認申請と併せて協議することが必要となります。
- 2 適合証交付について
施設（既存含む）を整備基準に適合させたときは、適合証の交付を請求できます。
- 3 協議などの手続きの窓口について
建築確認申請と同じ県各建設事業所です。

◆問い合わせ先◆ 役場 建設課 72-5231

カーエアコン付自動車の廃棄には、『自動車フロン券』が必要です。

なぜ、新しいシステムが始まったの？

エアコン等に冷媒として用いられているフロンは、オゾン層破壊物質であり、また温室効果ガスでもあります。オゾン層保護と地球温暖化防止のため、「フロン回収破壊法」が平成14年10月1日より試行（カーエアコン関係）され、同法に対応した仕組「自動車フロン引取・破壊システム」により、運用を開始しています。エアコン付自動車を廃棄する場合は、『自動車フロン券』が必要です。フロン類の確実な回収・破壊のために、自動車オーナーの方のご理解とご協力をお願いします。

『自動車フロン券』って、なに？

フロン類回収・破壊に必要な費用をオーナーの方にご負担いただくためのもので、料金は1枚2,580円です。バスを除く自動車は1枚、小型バスは2枚、大型バスは4枚必要です。費用の払い込み窓口は全国の郵便局およびセブン・イレブン、ローソン、ファミリーマート、サークルK、サンクスの各店舗です。

廃車の手続きは、どうなるの？

廃棄する車に『自動車フロン券』を添えて、自治体の登録を受けた引き取り業者にお渡しください。最寄りの自動車販売・整備・解体事業者などにおたずねください。

分別リサイクルに協力を！



廃プラスチックにペットボトル混入

最近、リサイクル品目（主にビンやペットボトル）の不燃ごみへの混入が目立っており、リサイクル率の低下や処理施設の破損や故障の原因となっています。「自分ひとりくらい」という甘えに屈せず、改めてごみの分別リサイクルにご協力ください。

～臨時(常勤)職員・パート(登録)職員募集のご案内～

(1) 臨時(常勤)職員(男女不問) ◎各種保険加入 ◎時給月給

	生活援助員 及び介護員	調理員	宿直員
募集人員	3名	2名	2名
応募資格	いずれかの有資格 (取得見込み可) ・ヘルパー2級 ・社会福祉主事 ・介護福祉士 ・社会福祉士	・調理師	特になし
年齢制限	40歳まで	50歳まで	60歳まで
試験方法	筆記試験・作文・面接		面接
試験日	平成15年2月20日(木)		
採用月日	平成15年4月1日		

(2) パート(登録)職員(男女不問・年齢制限特になし・時給)

	生活援助員 及び介護員	送迎手	調理員	用務員	掃除員
募集人員	5名	若干名	2人	1人	3名
応募資格	・ヘルパー2級 (取得見込み可)	・普通免許	・調理師	特になし	特になし
試験方法	書類審査				
採用月日	平成15年4月1日				

◎申込書類・・・申込書(所定の様式)、履歴書(市販の用紙)、資格証明書の写し(必要な方)

◎申込締切・・・平成15年2月14日(金)

◎申込先及び詳細は 森吉町社会福祉協議会 ☎72-3494まで

もうすぐ完成 人工透析棟

～公立米内沢総合病院～

公立米内沢総合病院では、人工透析棟の増築工事を昨年9月28日に着工し現在も工事を行っています。当院ご利用の皆様にはご迷惑をお掛けしておりますが、今しばらくご容赦くださいますようお願いいたします。又、現在の工事進捗状況と今後の予定についてお知らせいたします。

【工事進捗状況】

鉄筋・型枠工事、コンクリート工事を終了しまして、1月10日現在の進捗率は約55%です。今後は木工、金属、ガラス、内外装工事から電気設備工事、機械設備工事へと進みます。

【今後の予定】

人工透析棟本体の竣工予定は2月25日です。その後、人工透析機を搬入・設置し、本格稼働前の各種動作確認、安全試験を行います。保健所の検査を経て許可後、診療開始となる予定です。

人工透析診療開始は3月10日を予定しておりますが、質問・ご要望等がございましたら、どのような事でも結構ですのでお気軽にお問い合わせください。

問合せ 電話 72-4501 (代表) 「患者様相談窓口」

野生鳥獣センター順調に建設中!

●事業主旨

国設鳥獣保護区において、人間と野生鳥獣の共生を図り、野生鳥獣の生態等に関する普及啓発、鳥獣の生息に適した環境の保全・形成を行なうための施設の整備を行なうものです。
(桃洞、ノロ川の野鳥、草花を観察する方法の事前学習の場を提供する。)

●事業年度

平成14、15年 2カ年事業
平成14年6月工事着手
(現在、基礎工事が完成している)
平成15年10月完成。
平成16年5月オープン予定

●事業費

2カ年 7億1600万円

●面積

木造平家建て 571.72㎡

●特色

構造材は杉集成材を使用。外壁は青森ヒバ材使用。

●展示内容

- ①ブナ林で生活する生き物の暮らしを春、夏、秋、冬に分けて紹介、解説する。
- ②奥森吉の地形、地質、気象、植生及び景観等の自然環境の特徴を紹介、解説する。
- ③クマガラの巣穴、体の構造、鳴き声等を紹介、解説する。
- ④奥森吉の特色である「クマガラ」「水(沢、河川)」「森林」の三つの観点で製作した映像を放映する。

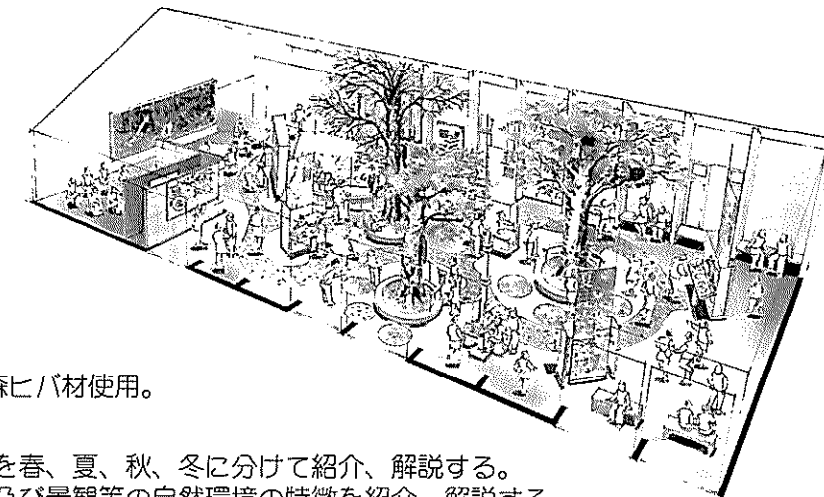

あなたのほしい就職情報の入手先を紹介します

「はたらコール」

求人情報や資格についての情報を知りたいけれど、どこに聞いていいのかわからないとお困りの皆さん、「はたらコール」をご存知ですか? はたらコールは「求人情報を知りたい」「資格を取りたい」「スキルアップをしたい」「仕事を育児を両立したい」「労働条件について相談したい」など、あなたが知りたい情報の入手先をご案内します。

「はたらコール」

0120-876506 (フリーダイヤル)

携帯電話の場合

098-891-8686

(※携帯電話の通話料は利用者負担となります)

受付時間 午前8時～午後10時

(土日・祝日を除く)

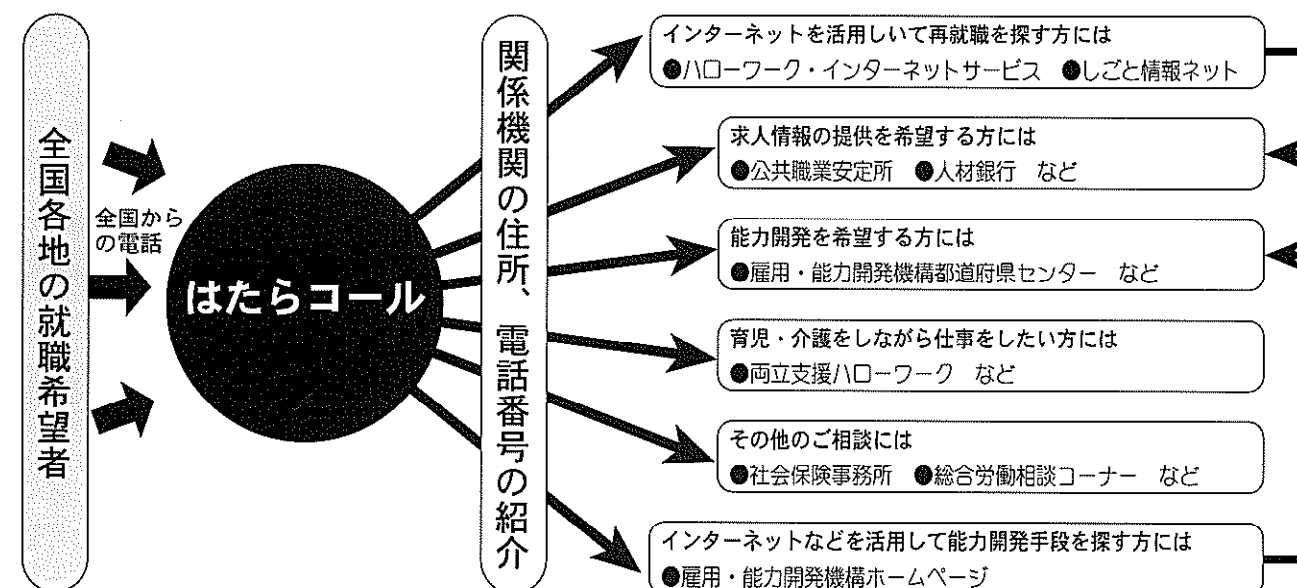

▶ミニテニス教室

生涯スポーツの普及と冬期間の運動不足の解消をねらいに、下記のとおり「ミニテニス教室」を開催します。簡易テニスのような競技でニュースポーツとして注目されています。日頃運動不足と思われる皆さん、参加してみませんか。

☆練習日 2月7・14・21・28日
3月7・14・21・28日
(毎週金曜日19時～)

☆場所 森吉町総合スポーツセンター
※申込み等には必要ありませんので、当日運動できる服装と室内用運動靴を持参してください。3月16日には交流大会も予定されています。

☆詳細 スポーツセンター ☎60-5566

▶飛行機利用で3000円助成!

～たかのすあに新時代の翼～

大館能代空港発着の東京便1往復につき、一人に3,000円補助します。

- 補助期間 3月31日(月) 搭乗分まで
- 申請資格 航空機利用時に森吉町に住民登録している方
- 申請方法 役場企画観光課に航空券の半券往復分を添えて旅行後14日以内に印鑑持参のうえ申請してください。
- 詳細 役場 企画観光課 ☎72-3112

▶予備自衛官補募集

予備自衛官補とは、必要な教育訓練を受け、修了後に予備自衛官となる制度です。普段は社会人として、仕事をしながら定期的に訓練を受け、有事の際には防衛招集に応じて、後方の警備や後方支援等の任務に当たります。

- 受付期間 4月11日(金)まで
- 試験期日 4月19日(土)～21日(月)
- 合格発表 5月26日(月)
- 採用対象 自衛官未経験者
- 採用年齢 一般 18歳以上34歳未満
技能 18歳以上で保有する技能に応じて53歳～55歳未満
- 処遇 教育訓練招集手当 日額7900円
- 教育訓練 一般 50日/3年以内
技能 10日/2年以内
- 問合せ 自衛隊大館出張所
☎0186-42-1398

▶町税の期限内納付のお願い

2月28日(金)は固定資産税第4期の納期限です。納期内納付にご協力ください。納税には普通預金、納税準備預金からの口座振替が便利です。ぜひご利用ください。

問合せ 役場 財政課収納係 ☎72-3114

▶安全・安心・便利な 口座振替をお勧めします!

県税事務所では、自動車税、個人事業税の口座振替をお勧めしております。一度お申込みになりますと、毎年ご指定の口座から自動的に引き落としになり大変便利です。申込み用紙は、県税事務所及び県内金融機関各支店にあります。是非ご利用ください。

○問合せ 北秋田県税事務所
☎0186-49-2211

▶旧軍人軍属等であった方と ご遺族に弔慰金支給

朝鮮半島、台湾出身者で特別永住者の方など(帰化された方も含みます)で、旧日本軍の軍人・軍属などとして戦死された方のご遺族や重度戦傷病者の方に弔慰金などが支給されています。

- 支給額 弔慰金(ご遺族) 260万
見舞金(重度戦傷病者本人) 400万
- 請求期限 2004年3月31日
- 請求窓口・問合せ 役場介護福祉課
☎72-3116

▶森吉スキー場15周年企画

森吉スキー場開業15周年を記念しての割引企画です。ご利用ください。

- シーズン券割引販売
大人18000円 こども、シニア14000円
- スキーこどもの日(2月2日、15日)
毎月第1、第3日曜日は小学生以下は何名でもリフト券が無料
- ファミリーカーニバル(2月22日 10:30～)
毎月第4土曜日は、宝探しゲームやスノーチュービング大会を開催
- 問合せ 森吉スキー場 ☎76-2111

町営住宅入居者募集

◎町営諏訪貸住宅 4号(平成12年建設、築3年)

- ◆所在地: 森吉町米内沢字諏訪貸33-1
- ◆募集戸数: 1戸
- ◆構造: 木造2階1戸建
- ◆家賃: 月額50,000円～70,000円
(所得、世帯人員等により算定)
- ◆敷金: 家賃の3ヶ月分
- ◆収入基準: 政令月収が200,001円
～601,000円まで

※下記の共通項目参照

◎町営伊勢ノ森第2住宅 3号(平成10年建設、築5年)

- ◆所在地: 森吉町米内沢字伊勢ノ森37-1
 - ◆募集戸数: 1戸
 - ◆構造: 木造2階1戸建
 - ◆家賃: 月額23,200円～38,400円(所得、世帯人員等により算定)
 - ◆敷金: 家賃の3ヶ月分
 - ◆収入基準: 政令月収が200,000円以下(高齢者、障害者は268,000円)
- ※下記の共通項目参照

◎町営松山町住宅 4号(平成4年建設、築11年)

- ◆所在地: 森吉町米内沢字ヲツコ沢77-1
 - ◆募集戸数: 1戸
 - ◆構造: 木造2階1戸建
 - ◆家賃: 月額22,100円～36,500円(所得、世帯人員等により算定)
 - ◆敷金: 家賃の3ヶ月分
 - ◆収入基準: 政令月収が200,000円以下(高齢者、障害者は268,000円)
- ※下記の共通項目参照

《共通項目》

- ◆入居資格: ・現に同居し、又は同居しようとする親族があること(婚姻の届出をしないが事実上婚姻関係と同様の事情にある者とその他婚姻の予定者を含む)
・現に住宅に困窮していることが明らかなる者であること
- ◆入居時期: 平成15年2月17日から2月24日

募集期間 平成15年2月3日から平成15年2月12日まで(土・日を除く)

申し込み・問合せ 役場 建設課 監理係 ☎72-5231(直通)

※公営住宅法により目的以外使用はできません。



生活習慣病予防週間 (2月1日～7日)

肥満や糖尿病、がんなどの生活習慣病は、個人の生活習慣に大きくかかわっています。生活習慣病の予防には、バランスのとれた食事や適度な運動、十分な休養といった健康的な生活が大切です。毎年2月1日～7日は生活習慣病予防週間。平成14年度は「健康は日々の暮らしの積み重ね」をテーマに広報や関連行事などを通じて、さまざまな媒体で国民一人一人に健康生活づくりの必要性を積極的に呼びかけます。

伝える気持ち

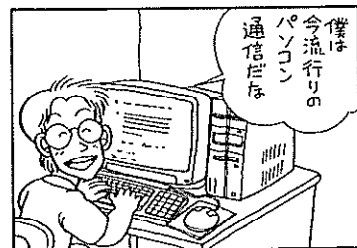

———明るい選挙を推進します
棄権してるの私たちの世代だけじゃないわ
そうだけど、若い20代はほかの世代に負けてるよ
(年齢別投票数)

グラフを見てわかるように、もちろん若い世代の人たちだけが棄権しているわけじゃないけど、やっぱり20代の投票率は低いよね。

30代、40代、50代、60代と世代が上がる

ほど投票率が上がっているのは、やはり選挙と政治と自分たちの暮らしが密接に関わっていることを実感しているからじゃないかな。

だから、いま20代のアナタも年齢を重ねるごとに選挙の重要性を理解してくれると思うけど、選挙は何も世代の上の人たちだけのためにあるものじゃないと思うよ。若い人の声も政治に反映させる、そんな意味でも20歳から選挙権があるわけだし。若い世代の主張の場として、これからはもっと積極的に選挙に参加しようよ。

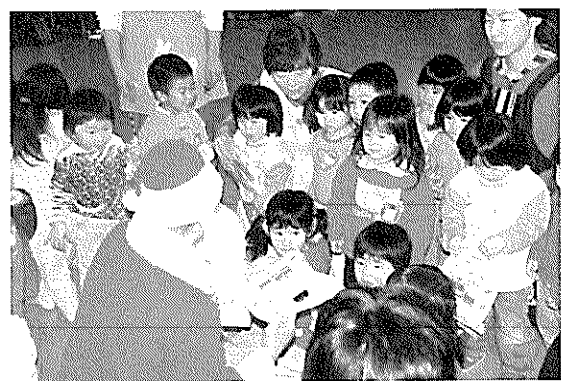
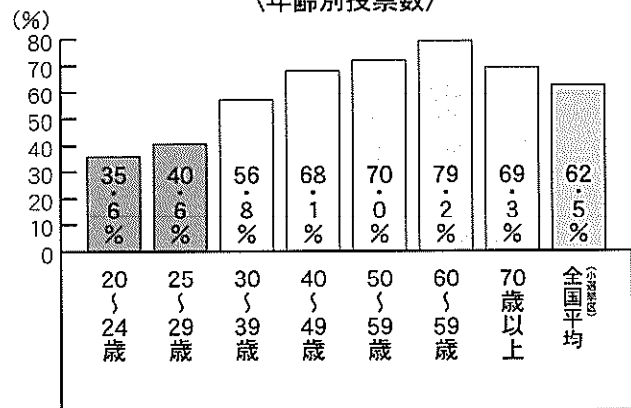

サンタが来たぞ!
12月25日に米内沢地区老人クラブ協議会と米内沢保育園のクリスマス交流会が行なわれました。
園児たちはサンタクロースの登場にびっくりした様子でひとり一人プレゼントをもらって「ありがとう」「やったあ」と大喜びでした。お年寄りたちも元気な子どもたちから「たくさん元気をいただきました」「お遊戯もとても上手でした」と両方とも大満足の様子でした。

- 香典返しにかえて
社会福祉協議会に善意が届けられました。ご厚意に感謝申し上げます。
(1月10日まで受付分)
- | | | | | | | | | |
|------|-----|-----|-----|-----|-----|-----|-----|-----|
| 大杉 | 秋田 | 平里 | 本城 | 本城 | 向本 | 大城 | 浦田 | 桂坂 |
| 松橋 | 浅野 | 高田 | 金島 | 松島 | 九嶋 | 渡辺 | 宮野 | 佐藤 |
| セツ子様 | 千穂様 | 勝芳様 | 修一様 | 芳廣様 | 定一様 | 勝則様 | 貞壽様 | 貞作様 |



⇒米内沢保育園お遊戯披露

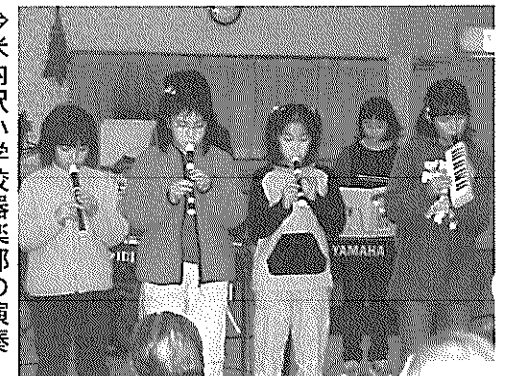

⇒米内沢小学校器楽部の演奏

【もりよし荘】
もりよし荘へのたくさんのボランティア、慰問ありがとうございます。心から感謝申し上げます。

町長交際費の情報公開

公正で開かれた町政の推進を目的に情報公開の積極的な推進を図るため町長の交際費について公開しております。

平成14年12月分(12月1日~31日起票分)

交際費内訳	件数	金額
慶弔費	6件	75,210円
懇談会費(各団体の総会等)	1件	3,738円
会費	0件	0円
12月計	7件	78,948円

■INFORMATION■

〈健康づくり標語〉
誘い合い
みんなで検診
地域の輪
大杉 松橋 みよさん
みそ汁で
30品目補って
今日も元気にウォーキング
巻瀧 佐藤 ミツエさん



■ 看護師募集

募集人員	若干名	勤務先	介護老人保健施設 もりよし荘
資格	・看護師又は准看護師 ・普通自動車運転免許所持者	試験日	後日連絡します
年齢	20歳~50歳	申込方法	履歴書、資格証明書を持参のうえ、下記までお申し込み下さい。
身分	臨時職員	問合せ	社会福祉法人 交楽会
条件	上記資格の他勤務可能な方		介護老人保健施設 もりよし荘
募集締切	2月28日(金)		電話 0186-72-5030

お詫び

この度、弊社の社員が、約2年半以上にわたってお客さまからお預かりした代金を消費者金融等への返済に充てるなどしていたこと、更には同僚等が本人をかばっていたことが内部調査で発覚し、公表いたしました。当該社員は、着服していた金額を完納し(約195万円)、懲戒解雇処分といたしました。又、関係社員2名を出勤停止、専務を訓告とそれぞれ処分しました。「地域の鉄道」として運営されている弊社が、お詫びしきれない不祥事を発生させてしまい、期待を裏切ったことを深くお詫び申し上げますとともに、経営再建のため社員一丸となって頑張っている最中でもあり、今までと変わらず温かいご支援並びにご愛顧賜りますようお願い申し上げます。

秋田内陸縦貫鉄道株式会社

カレンダー

2003

平成15年2月・如月(きさらぎ)

January



金婚式の様子(1月23日)

戸籍の窓口 (敬称略)

12月16日～1月15日受付分

お誕生おめでとう

庄司 まなか 愛花 (克彦・長女) 鍛冶町
 佐藤 こうだい 幸大 (博行・二男) 鶴田
 望月 まさき 将希 (充邦・長男) 新町
 笠井 みのり 美雅 (淳きえ・長女) 松山町

ご結婚おめでとう

中山 純 本 丁
 (根元典子 比内町
 播磨和正 長野 岱
 (倉島加奈子 七曲

おくやみ

高田 イト(77)勝芳 母 平里
 石川 リエ(74)良一 母 羽根川
 伊藤 市郎(91)福市 父 通り町
 若松 シエ(87)寅太郎 母 五味堀
 金 リキ(88)修一 母 本城下
 赤石清之助(75)勝正 父 本城御嶽
 松橋 武清(55)セツ子 夫 大杉
 木村運治郎(68)嘉浩 父 中道岱

町の人口

平成14年12月末現在
住民登録人口

男 3,743人 (-3)
 女 4,104人 (-1)
 計 7,847人 (-4)
 世帯数 2,660世帯 (-3)

1 (土)	合同歳祝い	
2 (日)	第38回大館北秋田小学校スキー米内沢大会	
3 (月)	母子健康手帳交付日 (役場/9:00~12:00)	クウインズ森吉 休 館 日
4 (火)		
5 (水)	3歳児検診 (構造改善センター/12:30~)	
6 (木)	ヘルシー教室 (構造改善センター/9:30~) 心配ごと相談所 (老人センター/10:00~14:00)	
7 (金)	リハビリ学級 (構造改善センター/10:00~)	
8 (土)		
9 (日)		クウインズの日
10 (月)		防火の日 森吉山荘 日帰り入浴お休み
11 (火)		建国記念日
12 (水)		
13 (木)		
14 (金)		
15 (土)		
16 (日)	第69回浜辺の歌音楽館定期演奏会 ~秋田聖霊高校ハンドベルコンサート~ (音楽館/13:00~)	
17 (月)	献血《成分》 (役場/10:00~16:00)	
18 (火)	保育園開放日 (各保育園/9:30~)	
19 (水)	乳児健診 (構造改善センター/12:30~)	
20 (木)	リハビリ学級 (構造改善センター/10:00~) 心配ごと相談所 (前田支所/10:00~14:00)	
21 (金)	ヘルシー教室 (構造改善センター/9:30~)	
22 (土)		
23 (日)		
24 (月)		
25 (火)	めだか教室 (構造改善センター/9:30~)	
26 (水)		
27 (木)		
28 (金)	介護家族健康教室 (コミュニティセンター/10:30)	固定資産税第4期 納付期限

「唄の応援団」

森吉町生涯学習奨励員協議会
委員 片岡 利一郎

昨年(平成14年)の10月17日から四日間東京両国国技館にて財団法人民謡協会平成14年度民謡民舞全国大会が開催され、私達米内沢民謡研究会より高橋ユミさんが秋田県連合大会寿年部73才以上の部で優勝され、この大会に出場が決定しました。

大会第一日目(17日)午後3時からのことで私達、会のみんなも応援のために16日に出かけました。朝9時開場のため8時に三味線や尺八の人等、一行8名で国技館に向かいました。

早く行かないと良い席が取れないので急いで会場に向かいましたが、会場は全国の人々で一杯。また、会場前は相撲場所の様に各県連合会ののぼりが立てられており、大変な雰囲気でした。

入場してすぐ表彰式があるので敬寿章を受けることになっていた高橋鉄五郎さんユミさんお二人は急いで正装して会場に向かいました。120名位の表彰者ですので大分時間もかかり、終わるとすぐ出演の準備に入りました。選手控え室は相撲取りの控え室と同じ場所でしたが、もう人で一杯でした。それに唄う練習や音合わせ等で話し声など聞こえません。みんな夢中です。また、緊張のためか思うように声が出ないのでみんな色々と苦しんでいるようでした。

いよいよ出番がきました。都内に居られる息子さん夫婦や娘さんお孫さん等大勢の応援団が見守る中、今まで雨の日、風の日も休まずに一生懸命唄った唄「本荘追分」を国技館満員の中で堂々と全精力注ぎ唄ってくれました。本当に良かった。全国から集まった人々の前で本当にご苦労様でした。

八十八才過ぎの人が東京まで行き唄うなんて本当に良くがんばったと思います。結果発表は6時近くに有り、惜しくも入賞にはならず残念でしたが、自分なりに思いっきり唄ったので悔いは残らないと思います。主人の鉄五郎さんも十二年度に同じ舞台で優勝しており夫婦で好きな唄を唄えて本当にうらやましいと思います。

私達も夢でも一度あの舞台で唄ってみたいなと思いながら、東京から帰ってきました。

コミセン情報



パソコン教室

現在、職場や地域行事の文書作成等でパソコンは必要不可欠となっておりますことと
思います。

そこで、一般的によく使われている“ワード”“エクセル”のパソコン教室を開講
いたしますので、ぜひご参加下さい。

日 時 ワードコース 平成15年2月17日(月)～21日(金)
 (文書作成) 午後7時～午後9時
 エクセルコース 平成15年2月24日(月)～28日(金)
 (表計算) 午後7時～午後9時

場 所 コミュニティセンター

参加料 無 料

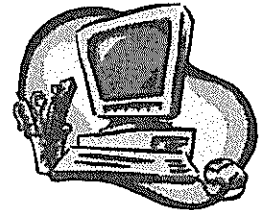

お申込み・・・2月7日(金)までにコミュニティセンターにお申込み下さい。

※ 尚、パソコンの関係上、受講者を各コース20名までとさせていただきます。
コミュニティセンター 72-3259



コンパ[®]DE トーク

大館市北秋田郡の青年男女を対象に出会い・交流の場として開催いたします。
ぜひお気軽にご参加下さい。

尚、参加者数に限りがございますので、お早めにお申込み下さい。

期 日 平成15年3月8日(土)午後1時～9日(日)
場 所 森吉スキー場 森吉ヒュッテ
対 象 大館市北秋田郡内に居住する 20歳から35歳以下の男女
参加費 全日程参加 8,800円
 (食事代、宿泊費、リフト代(半日券、1日券)、飲み物代)
 交流会から参加 8,000円
 (食事代、宿泊費、リフト代(1日券)、飲み物代)
 交流会のみ参加 7,000円
 (食事代、宿泊費、飲み物代)

お申込み・・・2月14日(金)までにコミュニティセンターにお申込み下さい。
コミュニティセンター 72-3259



定期演奏会

第69回 浜辺の歌音楽館定期演奏会を開催いたします。今回の演奏者は、世界コンクール等にも出場している「聖霊高校ハンドベルクラブ」の皆さんです。この機会にぜひ聞いていただきたいと思います。

日時 平成15年2月16日(日) 午後1時
場所 森吉町コミュニティセンター 大ホール
入場料 無料

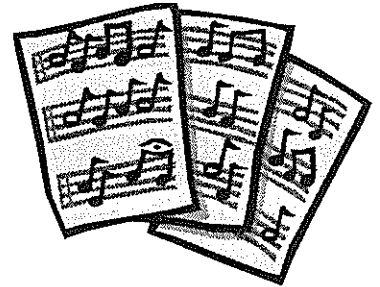

おはなしとんとこ



今月は2月22日(土曜日)の午前10時30分から
和室で行います。みんなで遊びに来て下さい。



森吉短歌サークル「彩さいの会」一月の作品

泣くことからひとへは人生はじむらし泣き飲み眠る孫の一日

(福岡 勢子)

出初式の観閲台に立つ吾れは姿勢正して喜寿を繕う

(松橋久太郎)

拉致夫婦正月迎えはしゃげるも交渉進まず子等まだ遠し

(北林 カツ)

公演の階段ふめば梅檀の実の落ちしきて椋鳥の声

(畠山千恵子)

荒ぶ日は岸のブロックに鴨小鴨くろき塊いち列に見ゆ

(松田 チヨ)

今年こそ今年こそはと誓うこと守れず年明く又今年こそ

(桜田 ミツ)

手のひらで淡雪受けて月明かり無垢の宝が新春の色

(松橋 イホ)

酒の席にボランティアと言う言葉とびかいて村どっふりと高齢社会

(湊 智子)

初暦世界遺産の白川郷風土語ることきりりと座せり

(奥山 良子)

片言でガイド(エジプト)が歌う月の砂漠さざ波のこと歌は広がりて

(佐藤 節子)

「冒険」を終えし自分は日常に戻りても以前の自分に戻れずと言う

(松田 淳子)

新しい家族と過ごす初めての夜すきやきのお肉頬張る

(森川 明美)

前田公民館

前田公民館講座、参加者募集中です

前田公民館 TEL75-2100

☞ 寿大学

日時 2月18日(火)

☞ 男の料理教室

日時 2月21日(金)

☞ 表千家茶道教室

日時 毎週水曜日

☞ 岡田流大正琴教室

日時 毎週水曜日

☞ 小原流華道教室

日時 第2・4土曜日

☞ ちびっこ茶道教室

日時 毎週土曜日

鳴蛙吟社 十二月例会抄

一齣の刻置き去りに年忘

隆歩

晩年の夢を継ぎ足す返り花

草火

凍道を斜にしたる身のこなし

有紀

十二月捨てきる物を迷ひけり

玉江

亡き夫のお洒落でありし冬帽子

キクエ

朱に染めるビルの窓々冬落暉

正子

丈詰めし古きコートの師走かな

きぬ

吊し物増やし山里冬支度

キノ

ふところ手寺の火袋文化財

滴露

村一の長寿の訃報息白し

みさを